ВОСКРЕСЕНЬЕ, 2 (15) ДЕКАБРЯ 1907 года № 7384. ЕЖЕДНЕВНОЕ ИЗДАНІЕ ВОСКРЕСЕНЬЕ, 2 (15) ДЕКАБРЯ 1907 года № 7384

# ОДЕССКІЯ НОВОСТИ

газета политическая, литературная, научная, общественная и коммерческая.

Требуйте Шампанское ЭКСЦЕЛЬСІОРЪ | Коньякъ ФЕНИКСЪ вездѣ.
8920—15—1

✝ Эллія Яковлевна Максимовичъ, Марія Яковлевна, Ванда и Юлія Станиславовичи Альтдферъ, Луиза Яковлевна, Андрей Ивановичъ, Валентинъ и Петръ Андреевичи Пашковскіе извѣщаютъ, что выносъ тѣла горячо любимаго брата, шурина и дяди,

**Л. Я. ПЕТТИНАТИ**

изъ дома, № 13, по Пушкинской, состоится въ воскресенье, 2 декабря, въ 1½ дня, отпѣваніе въ Католической Церкви и затѣмъ на Новое христіанское кладбище.

✝ Правленіе Т-ва „ПРОВОДНИКЪ", въ Ригѣ, съ глубокимъ прискорбіемъ извѣщаетъ о кончинѣ, послѣ тяжкой болѣзни, своего долголѣтняго сотрудника, управляющаго одесскаго галошнаго склада,

**Альфреда Густавовича ЯРРЕ.**

12963

✝ Служащіе Одесскаго галошнаго склада „Т-ва ПРОВОДНИКЪ" съ чувствомъ глубокой скорби извѣщаютъ о кончинѣ, послѣ тяжкой болѣзни, своего многоуважаемаго шефа,

**Альфреда Густавовича ЯРРЕ.**

12962—1

Правленіе Новой Синагоги, по Екатерининской ул., извѣщаетъ о смерти бывшаго члена правленія и строительной коммисіи (при синагогѣ)

*Абрамъ-Хаскеля Мойсеевича* **КУПЕРВАССЕРА,**

послѣдовавшей 30 с. м. въ 5½ ч. утра. Выносъ тѣла послѣдуетъ сегодня, 2-го декабря, въ 12 ч. дня, изъ собств. дома № 68, по Пушкинской ул. на Новое еврейское кладбище.

Убитые горемъ родители, сестры братъ съ отчаянной скорбью извѣщаютъ о безвременной кончинѣ дорогаго, незабвен. любимаго сына и брата

**Виннички Фельдмана.**

Выносъ тѣла послѣдуетъ въ воскресенье, 2 с. м. въ 12 часовъ дня изъ квартиры покойнаго, Пушкинская ул., д. № 16, уг. Полицейской на Новое еврейское кладбище. 13008-1-1

✝ Съ душевнымъ прискорбіемъ извѣщаютъ родныхъ и знакомыхъ сыновья съ женами и дочь съ мужемъ о внезапной кончинѣ горячо любимаго отца

**Георгія Андреевича ШОШНИКОВА**

послѣдовавшей 30 ноября. Панихиды въ 1 ч. и 6 ч. вечера. Выносъ тѣла и погребеніе въ понедѣльникъ, въ 1 часъ дня, съ Кузнечной ул., № 19, на Старое христіанское кладбище.

Товарищи-ученики Одесскаго Коммерческаго имени Императора Николая I училища извѣщаютъ, что выносъ тѣла трагически-скончавшагося

**Вини Фельдмана**

...въ воскресенье, 2-го с. м. въ 12 час. дня изъ квартиры...

СЛУЖАЩІЕ ОДЕССКАГО ОТДѢЛЕНІЯ СТРАХОВАГО ОБЩЕСТВА „РОССІЯ" съ глубокимъ прискорбіемъ извѣщаютъ о преждевременной смерти служителя

✝ **Θеодора Игнатьевича СУЗДАЛЕВА,**

послѣдовавшей въ ночь на 1-ое декабря с/г. въ городской больницѣ. 8932—1

**Въ этомъ номерѣ 8 стран.**

**Городской театръ.** Антреприза В. И. Никулина. Въ воскресенье, 2-го декабря, два спектакля. Утромъ общедост. спек. „КОВАРСТВО и ЛЮБОВЬ", Шиллера, въ 5 д. Вечер. „ПЛЯСКА СЕМИ ПОКРЫВАЛЪ", Оскара Уайльда. 2) „ЗОЛОТАЯ ЕВА". Въ понедѣльникъ, 3-го, общедоступный спектакль „СѢВЕРНЫЕ БОГАТЫРИ". Г. Ибсена, въ 4 д. Во вторникъ, 4-го, „ХОРОЩЕНЬКАЯ" Найденова.

**Новый театръ.** Дирекція А. Фишзона и Я. Либерта. Въ воскресенье, 2 декабря, 4 разъ въ 3 д. соч. Шолома Аша „Богъ мести". Нач. 8½ ч. в. 4 декабря бенефисъ В. А. Заславской „КРЕЙЦЕРОВА СОНАТА". бил. прод. 12947-1

**Аудиторія.** Попеч. о народн. трезв., Староръзничная ул., д. Болгарова. Въ воскресенье, 2-го декабря 1907 г. труп. рус. драмат. арт. предст. будетъ „ВОРОВКА ДѢТЕЙ" др. въ 5 д., 7 картинъ. Анонсъ: Въ четвергъ, 6-го декабря, „Ой не ходы Грыцю". Нач. въ 8 час. веч.

**Городская Аудиторія.** Въ воскресенье, 2 декабря, 1907 года. Товар. оперн. арт. поставлено будетъ
„РИГОЛЕТТО"
съ участ. г-жи Лукьяновой. Начало ровно въ 7½ часовъ вечера. 12960—1

**Одесскій Циркъ.** Въ воскресенье, 2 декабря 1907 г., 2 большихъ праздн. представ. дневное, въ 2 часа дня, по умеьшеннымъ цѣнамъ; вечернее въ 8½ ч. веч. Въ обоихъ представленіяхъ приметъ участіе народный шутъ г. Бабушкинъ, который покажетъ лучшіе номера своего репертуара. Предпослѣдніе дебюты неустрашимыхъ гимнастовъ „Тріо Омбрассъ" при участіи всей остальной труппы. АНОНСЪ. Завтра, въ понедѣльникъ, 3 декабря, вторичная Французская борьба «Резаншъ» между чемпіонкой-атлеткой Марiной Луръ и г-жей NN. Въ среду, 5 дек., прощальный бенефисъ современ. народ. шута г. Бабушкина. Готовится масса новинокъ. На дняхъ 1-й деб. Икарійск. труп. акробат. „Моркель" 5 человѣкъ. 13005—

**Къ предстоящимъ баламъ и любительск. спектаклямъ!**
Первое на Югѣ Россіи художественно-декоративное ателье исполняетъ заказы на декораціи, обстановки, электрическіе эффекты, а также даются НА ПРОКАТЪ стильные кіоски и полная разборная сцена съ декораціями. Ришельевская, 68. М. БАСОВСКІЙ. 12961—1

**Театръ Варьетэ Hôtel du Nord Сѣверный Ресторанъ.** Дирекція Южно-Русская Артель.
СЕГОДНЯ ДЕБЮТЫ вновь ангажированныхъ артистовъ: парижская звѣзда франц. артистка **Одеттъ Оберъ**, а также ДАМСКАЯ БОРЬБА, эмиг. эксцентр. Г.г. СМИТЪ и СМОТЭ. дуэтистки сестры ГОМОКИ. Турнисты—комики **Роза и Олли,** Венгерскія красавицы сестры **Андраши** Америк. квартетъ **ИМП I РІЛЬ** ГИРЛЬСЪ Голландская арт. ВАНЪ-ДЕРЪ-ЛООЭ. Руск. арт. МОНАХОВА. музык.-тріо НЕМСОНЪ. колоссальная программа болѣе 40 №№. Начало концерта въ 9½ час. вечера.

Чит. афиши. Грандіозный театръ ВАРЬЕТЭ **АКВАРІУМЪ** бывш. БУФФЪ. Ежедневно концерты. Дебюты новыхъ артист.! Сегодня, 2 декабря, 6 я гастр. артиста, любимца **С. Сарматова. Концертъ Декадансъ** лучшіе этуали сенсаціон. новые №№ 1 разъ въ Одессѣ! Режис. *С. М. Армано-Домбровскій.* 13015—

**Одесскій ресторанъ**
ежедневно отъ 1 ч. до 3 ч. дня, и съ 8 ч. веч. до 2 ч. ночи играетъ **дамскій оркестръ** подъ управл. любимца одесской публики Г-на Л. Шульберга. Съ почтеніемъ Г. И. ЗАММИТЪ.
13020—1

**СКОНЧАЛИСЬ:**
*въ Петербургѣ:* вдова пот. поч. гр. Ксенія Марковна Жукова, Николай Еремѣевичъ Гомулевскій, Федоръ Федоровичъ Бломъ, штатм. Иванъ Карловичъ Мердеръ; *въ Москвѣ:* Михаилъ Алексѣевичъ Богомоловъ, Надежда Ивановна Телешева, Анна Егоровна Гербановская арт. Им. театр. Александръ Михайловичъ Кондратьевъ, *въ Ивангородѣ:* Михаилъ Ивановичъ Штевенъ, *въ Харьковѣ:* Алексѣй Дмитріевичъ Батюшковъ; *въ Кіевѣ:* Иванъ Александровичъ Чистяковъ, Зоя Никитишна Цемшъ, Леонидъ Михайловичъ Унгеръ; *въ Фрейбургѣ:* Карлъ Владиміровичъ фонъ Рехтельнъ; *въ пос. Курячья Коса:* д-ръ Вл. Ив. Уссаковскій; *въ Орлѣ:* Мих. Ник. Топальскій; *въ Харьковѣ:* Валерія Ив. Спиліоти, Мих. Ап. Гладилинъ, Карлъ Ав. Грошъ, отст. ген. К. М. Николаевъ; *въ Одессѣ:* Альфредъ Генорло, Георгій Шомниковъ; *въ Тифлисѣ:* ротмистръ кн. Р. Г. Макаевъ.

ТРЕБУЙТЕ ВЕЗДѢ!




ТРЕБУЙТЕ ВЕЗДѢ!
Представитель для Одессы, Херсонской и Бессарабской губерніи
**Э. Н. ХАДЖИ, Одесса.**
12959—1

**По случаю** выѣзда, выгодно продается, дубовая столовая. Успенская, 9, кв. 3. 12937-3-2

СЕГОДНЯ, 2 декабря очередный **Семейно-танцовальный вечеръ.** ВЪ КУПЕЧЕСКОМЪ СОБРАНІИ. Ришельевская 1. Начало 9 ч. веч. 13011-1-1

**Залъ „УНІОНЪ"**
Сегодня, 2-го декабря, состоится
**Литературно-Музыкальный ВЕЧЕРЪ**
слушательницъ повивально-фельдшерскаго училища д-ра Говорова, при благосклонномъ участіи г-жъ Зброжекъ-Пашковской, Теодориди, Штыховой и Чарновой и гг. Булатова, Муромцева, Никулина, Петипа, Боравковскаго. Зеленко, Каршона, Ратманова, Ресслера и оркестра мандолинистовъ подъ упр. г. Каравитогулу. Въ заключеніе ТАНЦЫ. Билеты заблаговременно: въ школѣ д-ра Говорова (Софіевская, 9), въ аптекѣ Петрова (уголъ Елисаветинской и Преображенской). 8905—2

**26, 27 и 28 декабря сего года состоятся**
**ЕЛКА, ДѢТСКІЙ ДНЕВНОЙ ПРАЗДНИКЪ и ЛОТТЕРЕЯ-АЛЛЕГРИ**
для усиленія средствъ, состоящаго подъ ВЫСОЧАЙШИМЪ покровительствомъ **Ея Императорскаго Величества Государыни Императрицы Маріи Θеодоровны** Общества для помощи бѣднымъ г. Одессы, дѣтскаго пріюта Имени **Государыни Императрицы Маріи Θеодоровны** и мѣстнаго Попечительства Краснаго Креста. Доводя объ этомъ до всеобщаго свѣдѣнія, Предсѣдательница Центральнаго Комитета и Попечительница дѣтскаго пріюта Имени **Государыни Императрицы Маріи Θеодоровны** С. А. Григорьева и Предсѣдатель мѣстнаго Попечительства Краснаго Креста А. Г. Григорьевъ покорнѣйше просятъ всѣхъ жителей г. Одессы, всегда чутко относящихся къ нуждамъ ближняго, и на сей разъ сочувственно откликнуться на призывъ и своимъ...

**Театръ Сибирякова** Дирекц. С. Н. Новикова Русская оперетта подъ управл. А. Э. Блюменталь-Тамарина. Сегодня въ воскресенье, 2 декабря 1907 г. **праздничный спектакль** съ участ. всей труппы пр. буд. во 2-й и послѣдній разъ любимая оперетта, дѣлавшая переполненные сборы **Мадамъ Шери** въ 3 дѣйств. муз. Г. Феликса. Пикантный сюжетъ гомерическій хохотъ вечеръ. Балетъ подъ управл. г. Адлера. Начало въ 8 час. вечера. Въ пятницу 7-го декабря БЕНЕФИСЪ премьера труппы Ф. Д. АВГУСТОВА пр. буд. оперет. имѣвш. небывалый успѣхъ въ Берлинѣ и Вѣнѣ муз. Штрауса ВЪ ВИХРѢ ВАЛЬСА. Завтра, въ понедѣльникъ, 3 декабря состоится 3-я и послѣдняя гастроль по обыкновеннымъ цѣнамъ — знаменитыхъ десяти — ЯПОНСКИХЪ КРАСАВИЦЪ (ГЕЙШЪ) пред. буд. **ГЕЙША**. Цѣны мѣстамъ обыкновенныя.

**СЕГОДНЯ** 8935—1
магазины Товарищества
**„А. К. ДУБИНИНЪ"**
**ОТКРЫТЫ**
отъ 11 час. утра до 4 час. дня, а въ четвергъ, 6 декабря,
**будутъ открыты весь день.**

ПРАВЛЕНІЕ ПРОФЕССІОНАЛЬНАГО ОБЩЕСТВА
**„Союзъ Конторщиковъ и Бухгалтеровъ" въ г. Одессѣ**
симъ доводитъ до всеобщаго свѣдѣнія, что при „Союзѣ" учреждено **„БЮРО"**, имѣющее цѣлью предоставленіе членамъ „Союза" должностей и занятій по ихъ спеціальностямъ. Правленіе организовало также для членовъ „Союза" доступную **медицинскую и юридическую помощь**. Подробно, какъ о „БЮРО", такъ и о медицинск. и юридич. помощи всѣмъ т. т. членамъ „Союза" разсылаются циркуляры. Въ виду близости (въ первой половинѣ с. м.) ОБЩАГО СОБРАНІЯ,
**Правленіе проситъ т. т. членовъ „Союза" поспѣшить съ уплатой членскихъ взносовъ.**
Ежедневныя дежурства въ помѣщеніи Правленія: Дегтярная, 9, отъ 7—9 час. вечера, а по воскреснымъ днямъ отъ 10 час. утра до 1 ч. дня. 12974—1

ИЗВѢЩЕНІЕ 8861—3—3
**Совѣтъ Черноморско-Морского Благотворительнаго Общества**
имѣетъ честь просить г.г. почетныхъ пожизненныхъ и дѣйствительныхъ членовъ О-ва пожаловать въ ГОДИЧНОЕ ОБЩЕЕ СОБРАНІЕ, имѣющее быть, въ воскресенье, 2-го декабря, въ 1 часъ дня, въ зданіи Новой Биржи. Обсужденію подлежатъ: 1) Разсмотрѣніе и утвержденіе отчета за 1906 г. 2) Выборы товарища предсѣдательницы. Освѣщеніе учрежденія за неготовностью отложено. О днѣ освѣщенія будетъ объявлено въ газетахъ. Въ случаѣ неприбытія законнаго числа членовъ, слѣдующее Общее Собраніе состоится 16 декабря тамъ-же.

**Россійское Транспортное и Страховое Общество**
увѣдомляетъ, что назначенный на понедѣльникъ, 3-го сего декабря отходъ парохода „Черноморъ" отмѣняется. 8963-1-1

8930—1

**Товарищество нефтяного производства Братьевъ НОБЕЛЬ**
симъ доводитъ до свѣдѣнія гг. потребителей, что со 2 декабря 1907 г.
слѣдующая цѣна на керосинъ: обыкновенный 1 р. 80 коп
за пудъ чистаго вѣса, съ безплатною доставкою на домъ
Въ отдѣленіи Т-ва на Б.-Арнаутской, уг. ... Телеф. ...
Въ отдѣленіи Т-ва на Ришельевской, № 70. Телеф. 20—61.
Въ складѣ Т-ва Пѣшинская, уг. ул. Новосельскаго, д. № 2. Телеф. 22—26.

**Ожидается пароходъ съ грузомъ НЬЮКАСТЕЛЬСКАГО УГЛЯ**
высшаго качества. Съ заказами и за справками просятъ обращаться въ пароходную контору СИДНЕЙ, РИДЪ и Ко, Канатная ул., д. Вассала, № 15. Телефоны № 65, 386, 2615. 13003—4—1

**В. Л. Ерузальскій,**
Одесса, Садовая, № 11, кв. 8 Телеф. 2334
**Спеціальн. веденіе дѣлъ:** о ДВОРЯНСТВѢ, ПОЧЕТНОМЪ ГРАЖДАНСТВѢ, о ПОДДАНСТВѢ, **БРАКОРАЗВОДНЫХЪ**, объ УЗАКОНЕНІИ и УСЫНОВЛЕНІИ, о ПЕНСІЯХЪ, ПОСОБІЯХЪ, ПРИВИЛЛЕГІЯХЪ, АДМИНИСТРАТИВН., ИМУЩЕСТВЕННЫХЪ, НАСЛѢДСТВЕННЫХЪ и проч., СОСТАВЛЕНІЕ ПРОШЕНІЙ и ДѢЛОВЫХЪ БУМАГЪ. **Совѣты по дѣламъ.** Бюро открыто отъ 9 до 12 ч. утра и отъ 3 до 7 час. веч.

**ЖЕЛАЮЩИМЪ** 8918—3—1
КУРИТЬ папиросы высшаго качества, 10 ШТ. 6 КОП., рекомендую испробовать вновь выпущенныя папиросы
**„ЛИГІЯ"**
фабрики **В. О. СТАМБОЛИ.** Главный складъ и магазинъ: Дерибасовск., 25. ТРЕБУЙТЕ ВСЮДУ.

**Потребителямъ ВОДЪ ВИШИ!**
Общество, арендующее Правительственные источники ВИШИ предостерегаетъ противъ подлоговъ, замѣнъ и прочихъ поддѣлокъ со стороны нѣкоторыхъ дрогистовъ и аптекарей, отпускающихъ воды неизвѣстныхъ источниковъ, **вмѣсто настоящихъ водъ „ВИШИ"**
**Grande-Grille, Hôpital „CELESTINS",**
единственныхъ находящихся подъ постояннымъ контролемъ Французскаго правительства и рекомендуемыхъ медицинскимъ міромъ. Подлинность настоящихъ водъ Виши гарантирована синимъ, круглымъ ярлыкомъ съ надписью „**Vichy Etat**", наклееннымъ на горлышкахъ бутылокъ и также названіемъ источника „**Grande-Grille, Hôpital** или **Celestins**", находящимся на капсюляхъ, пробкахъ и этикетахъ. 8815-3 2

**Пароходство А. К. Шавалда**

**Открыта подписка на 1908 годъ.**

XXIII й годъ изданія. XXIII й годъ изданія.

**„Одесскія Новости"**

Въ 1908 году газета будетъ издаваться при томъ-же составѣ сотрудниковъ, въ томъ же неизмѣнномъ направленіи, въ какомъ она издавалась въ теченіе послѣднихъ лѣтъ.
Составъ сотрудниковъ ежегодно пополняется.
*Съ 1907 г. постоянное участіе въ „Од. Нов." принимаетъ* А. В. АМФИТЕАТРОВЪ.
— Особенное вниманіе обращено на отдѣлъ телеграммъ. —
Кромѣ телеграммъ С.-Петерб. Тел. Агентства, ежедневно печатаются въ самыхъ обширныхъ размѣрахъ
ТЕЛЕГРАММЫ СОБСТВЕННЫХЪ КОРРЕСПОНДЕНТОВЪ,
изъ Петербурга, Москвы, Варшавы, Кіева и всѣхъ крупныхъ гор. Юга Россіи.

ЗАСѢДАНІЯ **3-й Государственной Думы** передаются нашимъ собственнымъ корреспондентомъ по телеграфу почти полностью, причемъ срочныя телеграммы заключаютъ послѣднія событія дня нашей государственной жизни.
Коммерческія телеграммы о хлѣбномъ и фондовомъ рынкѣ ежедневно.

**Иллюстрированное приложеніе,** РИСУНКИ, ШАРЖИ, КАРРИКАТУРЫ, ШАХМАТЫ, ЗАДАЧИ, выходитъ еженедѣльно, по субботамъ и въ другіе дни, въ случаѣ экстрен. надобности.
Каррикатуры, шаржи, рисунки и портреты помѣщаются въ текстѣ газеты почти ежедневно.

**Подписная цѣна:**

| Въ ОДЕССѢ: | | Для ИНОГОРОДНИХЪ: | |
|---|---|---|---|
| На годъ | 10 р. — к. | На годъ | 12 р. — к. |
| » 6 мѣсяцевъ | 6 р. — к. | » 6 мѣсяцевъ | 7 р. — к. |
| » 3 мѣсяца | 3 р. 50 к. | » 3 мѣсяца | 3 р. 80 к. |
| » 1 мѣсяцъ | 1 р. 20 к. | » 1 мѣсяцъ | 1 р. 30 к. |

За границу, къ иногородней подписной цѣнѣ, прибавляется 1 р. въ мѣсяцъ.
Допускается разсрочка годовой подписной платы въ 2 срока: 1-го января и 1-го іюня, въ 3 срока: 1-го янв., 1 апрѣля и 1 августа.
Благодаря оборудованію заново типографіи наборными и ротаціонной машинами новѣйшей конструкціи въ текущій номеръ можетъ входить матеріалъ, получаемый до 4 час. утра.
Подписка на годъ принимается только съ 1-го января. Подписка на другіе сроки принимается только съ 1-го числа каждаго мѣсяца.
Подписка принимается въ главной конторѣ и во всѣхъ ея отдѣленіяхъ.

— Плата за объявленія —
Строка петита впереди текста 25 к., позади текста—15 к., въ иллюстрир. приложеніи—40 к.
Главная контора ВЪ ОДЕССѢ, Екатерининская ул., № 8.
Редакція (тамъ-же) открыта для личныхъ объясненій ежедневно, кромѣ воскрес., отъ 3 до 4 ч. д.
Рукописи, не принятыя къ печатанію, не возвращаются.
Кабинетъ редактора № 118.
Телефонъ конторы 2-66. Телефонъ редакціи 2-89.

МОДНО-ГАЛАНТЕРЕЙНЫЙ МАГАЗИНЪ
**Н-овъ Ф. П. Схитовскаго**
ПО СЛУЧАЮ ПРЕКРАЩЕНІЯ ТОРГОВЛИ НАЗНАЧЕНА
**ОКОНЧАТЕЛЬНАЯ РАСПРОДАЖА**
**Въ большомъ выборѣ имѣются:**
**КРУЖЕВА:** настоящія валенсіенъ, гипюръ и пр. **Галоны, Тесьма** и всевозможныя отдѣлки для бальныхъ платьевъ, костюмовъ и конфексіона. Чулки, Носки, Вѣера, Боа, Пояса, Галстуки, Ленты, Перчатки, Косметика и проч.
8921 НА ОСОБО-ОТЛОЖЕННЫЕ ТОВАРЫ ЦѢНЫ
**значительно понижены.**
СКИДКА 30% СКИДКА 30%

**Отдается** 12967—2—1 меблированная, свѣтлая комната, можно и со столомъ. Удобна для лицъ имѣющихъ пріемъ. Ремесленая, 22 кв. 3.

**Уроки франц. и англ. яз.** КАЖДОМУ ВЪ ОТДѢЛЬН... преп. за 4 р. въ мѣс. Мног. поак. Б.-Арнаутск., 49, кв. 6 (меж. Риш. и Пушк.)

**КУРСЫ ГАЗЕТНОЙ ТЕХНИКИ** Лично и **заочно** подгот. лицъ об. пола въ сотрудники. Спеціальности: фельет., статья, репорт., корресп., коррект., стеногр. и пр. Выд. свидѣт. Реком. редакц. Прежніе курсисты работ. въ газет. на жалов. Подробно за 7-коп. марку. *Одесса, Дерибасовская, д. Эра, № 21.* **Чинонибару.** Пріемъ 3—5 ч. дня. 8627—8—4

На пишущей машинѣ **ПЕРЕПИСКА.** Садовая, 14, кв. 14. 12863-10-2

**Преподаватель** бухгалтеріи, коммерческой ариѳметики и торговой корреспонденціи **Э. А. РУХЕЛЬМАНЪ.** Пріемъ отъ 2-4 и 6-9 в. Базарная, д. 52, уг. Пушкинской. 8769—5—4

**ОЛЮФОРЪ**

**ФАБРИКАНТЪ САРАТОВСКИХЪ сарпинокъ и чулокъ**
**Е. Е. МАЙЕРЪ** 8918—3—1
доводитъ до свѣдѣнія почтенныхъ покупателей, что магазинъ, помѣщающійся по Преображенск. ул. въ д. № 30, Тюрина ПЕРЕМѢЩАЕТСЯ съ 4 декабря на Екатерининскую ул., въ д. № 14 Вагнера, прот. Фанкони. **Получена** масса новыхъ шелковыхъ и шелковистыхъ сарпинокъ на сезонъ **1908 года**; **ЧУЛКИ И НОСКИ** изъ сарпинковой крученой пряжи безъ шва, собств. работы, внѣ конкурренціи, отличающіяся особенной прочностью. **БѢЛЬЕ** мужское и дамское **В пріемъ заказовъ. ПОЛОТНО** льняное и бумажное. **ЧЕСУЧА** китайская и сарпинковая. Настоящіе **Оренбургскіе** пуховые **платки.**
**Магазины:** 1) Преображенская, 42, подъ гост. „Одесса" 2) Екатерининская, 14, д. Вагнера, прот. Фанкони.

**Красиво и скоро писать** въ 8 урок. и дв. ит. БУХГАЛТЕРІИ выучиваю каждаго лично и заочно. Удост. 5 зол. медал. и 5 поч. крест. за заслуги. Образцы шрифт., учен. раб. и усл. выс. за три 7-к. марки. ОДЕССА, Дерибас., 17/а. Проф. калигр. Ш. КРУКУ.

**За 6 руб. въ мѣс.** 3 раза въ нед. даетъ ур. опытн. педагог. съ выс. образ. по вс. пред. Спец. лат. (фр. и нѣм. Базарная 20, кв. 22, спр. учителя. Дома отъ 1 до 2 ч. 12926-2-2

**Час. занят.** по бухгалтер., составлен. баланс. и провѣркѣ книгъ пщ. опытн. бухгалт. Предл. адр. Кобленская, 36, кв. 14, С. Ш. 12934—2—2

**СТУДЕНТЫ**—спеціалисты краткосрочно гот. на аттестатъ зрѣлости, вольноопр., юнкер. уч. и во всѣ кл. ср. уч. зав. съ ручательствомъ. Спискѣ выдерж. экзам. ежегодно печат. въ мѣстныхъ газетахъ. Плата общедоступ. Въ груп. отъ 4 р. въ мѣс. Екатерин. 2, кв...

**Опытный преподаватель** репет. и готов. во всѣ учебн. зав. за умѣр. вознаг. Троицкая, 3/8. 12814-3-3

**Французск. яз.** (теор. практ.) преподает образ. особа у себя на дому. М.-Арнаутск., 59, кв. 2, (парадн. ...

**Управленіе Каменно-угольныхъ рудниковъ**
ЮЖНО-РУССКАГО
МЕТАЛЛУРГИЧЕСКАГО ОБЩЕСТВА,
8744—3—8
при станціяхъ „Грачи" „Вѣлая-Калитва", Ю. и В. ж. д., извѣщаетъ г.г. потребителей, что
**ИСКЛЮЧИТЕЛЬНОЕ представительство**
на продажу угля в губерніяхъ: Полтавской, Черниговской, Подольской, Кіевской, Херсонской, Волынской и Могилевской, предоставлено
г-ну **Б. А. ШАПИРО,**
в Полтавѣ, къ которому просить обращаться с заказами и запросами.

**ЛИКВИДАЦІЯ**
ОКОНЧИТСЯ
въ первыхъ числахъ декабря.
**Всѣ товары продаются со скидкой до 50%.**
Торговый Домъ
**Бр. А. и Я. АЛЬЦШВАНГЪ,**
Дерибасовская № 20. 8938—1

**Д-ръ Р. С. КЛИСИЧЪ**
ПЕРЕѢХАЛЪ
Нѣжинская ул., № 52, уг. Гулевой.
Женскія бол. и Акушерство.
Пріемъ отъ 3—5 ч. Тел. 27/55. 12096-8-5

**Д-ръ Ефруси**
возвратился и возобновилъ пріемъ по внут. и спец. дѣтск. бол. Отъ 1—3 ч. Ул. Гоголя, 23, уг. Малаго пер. 12069-10-4

**ДОКТОРЪ**
**А. Т. Эдельманъ**
акушерство и женскія болѣзни. Еврейская, 53, уг. Ананьиковскаго пер.
Пріемъ отъ 1 до 3 ч. дня 0690-30-28

**Д-ръ Я. А. СИГАЛЪ,**
Дворянская (Витте), 24, д. Ермошкина
**Сифилисъ, кожн. и венерическія болѣзни,**
ПОЛОВ. РАЗСТРОЙСТВА (безсиліе).
Пріемъ отъ 9—1 и 4—7. Тел. 24/14. 5049

**ДОКТОРЪ**
**П. М. Варшавскій.**
Садовая, 21 (рядомъ съ аптек. Гаевск.)
Венерическія, сифилисъ и кожныя болѣзни.
5251-
Пріемъ отъ 9- ч. и отъ 5-7 в. Тел. 2111.

**ДОКТОРЪ**
**И. Л. ТРИГЕРЪ,**
Садовая, 5 (противъ почты),
сифилисъ, венерич. и кожн. бол.
Пріемъ отъ 12—2 дня и отъ 5½—8½ веч.
Телефонъ 2542. 8332-31

**Д-ръ ВАЙНШТЕЙНЪ.**
Преображенская, 17. Пріемъ отъ 1—3 и 5—6. Сифилисъ, венерическія, мочеполовыя, кожныя, производство ана лиза мочи. 7275—7.

**Д-ръ С. С. Коганъ**
Кожныя безсиліе, венерическія и внутрен. бол. Нѣжинск. 30.
Пріемъ отъ 12-2 и 4-6. Тел. 27/70. 7251

**Д-ръ ЛЬВОВСКІЙ**
Кожныя, венерическія, сифилисъ, половыя разстройства и безсиліе. Пр. отъ 8—1 и отъ 4—6. Дерибасовская, № 13. 7508

**Д-ръ А. П. БЕРГЪ**
Дерибасовск., д. № 9, Радли, пар. ходъ съ Ришельевск. венерическія, мочеполовыя и внутреннія болѣзни. Пріемъ отъ 9-12 и 4-7 ч. в. Тел. 28/08. 7103—10

**Д-ръ С. А. Гуровичъ**
ПЕРЕѢХАЛЪ
на уг. Ришельевск. и Греческ., д. № 9/24, Папие, кв. 14, Пр. спец. по венерич. (сифил.), мочеполов. и кожн. болѣзн. Отъ 9—12 и 3—7 ч. 8603—12—12

**Д-ръ А. А. ФЕЛЬДМАНЪ**
*Соборная площ., 6, уг. Коблевской.*
Мочеполов., сифилисъ, венерич. и кожн.
Пріемъ 8—10 ч. утра и 5—7 ч. веч. По воскр. 3—5 ч. Женщ. 4—5 час. 6140—66

**Д-ръ О. Б. Рубинштейнъ**
Гаванная, 2.
**Болѣзни уха, горла и носа.**
Пріемъ отъ 8—9 и 4—6. Бѣдныхъ безплатно. 8477—16

**Д-ръ Ландесманъ**
Ул. Новосельск. (б. Ямская), 91, уг. Тираспольск. Сифилисъ, венерич. и кожн. Пріемъ 12—2 и 5—8 веч. Женщ. 4—5 час. 6807—

**ЛЕЧЕБНИЦА**
посифилису, венерическимъ, кожнымъ и мочеполовымъ
**Д-ра АИЗБЕРГА.**
Пріемъ отъ 1-8 д. Платы за совѣтъ 40 к. Частный пріемъ отъ 8 9½ ч. и 5-7½ д. Базарная ул., 80, уг. Екатерининской. 12380—12—4

**ЛЕЧЕБНИЦА**
**Д-ра Прейсмана**
по сифил., какож. мочеполовымъ и внутрен. бол. съ ПОСТОЯННЫМИ КРОВАТЯМИ. Греческая, 45. Телеф. 228. Частный пріемъ отъ 9—12 и отъ 5 до 7 ч. в. Въ лечебницѣ только отъ 12 до 2 ч. дня, съ платою по 30 коп. ВАННЫ сѣрныя углекисл. и друг. 551837 —

**ЛЕЧЕБНИЦА**
по мочеполовымъ венерическ. и хирургическимъ болѣзнямъ
**Д-ра ГЕРМАНА** 5033
Пріемъ отъ 8—10 и 12—8 час. веч.
Плата за совѣтъ 40 коп.
*Преображенск., № 92. Тел. № 26/56.*

**Родильный пріютъ**
АКУШЕРКИ ЛЬВОВСКОЙ,
для берем. и рожен. (секретн.) Ольгіев., 2, уг. Соф., пар. ход. съ Соф. Тел. 19/93. 7033—06—4

Быв. преподаватель Одесск. 2 й гимн.
**В. М. Добровскій**
готовитъ къ экзамену на аттестатъ зрѣлости **ПО ЛИТЕРАТУРѢ.**
Южная № 5. 12064—6—1

**Д-ръ ШЛАПОБЕРСКІЙ**
Ришельевск., 12, кв. 12.
Болѣзни КОЖИ, ВОЛОСЪ, ЖЕЛѢЗЫ ВНѢШНЕЙ и МОЧЕПОЛОВЫЙ (электр.), уничтоженіе волосъ электролизомъ. Пріемъ отъ 10—1 и отъ 5—8. 12987—3—1

**Докторъ Лассъ.**
Мочеполовыя, сифилисъ, кожныя, внутреннія. Пріемъ отъ 9½—11½ дня и 5—8½ веч. Переѣхалъ на Б. Арнаутск. 64, уг. Александровской. 12084—8—1

Мочеп. по внутреннимъ бол. для прихож.
**Д-ра С. О. Пиливера**
Пріемъ 11—1 ч. Плата 50 к. ул. д. 7 в. Ришельевск. 42, уг. (Успенск.) 12982-15-1

Зубоврачебный кабинетъ
**С. Э. Глазмана**
(Пале-Роялъ) Екатерининская 9. Пріемъ ежедневно отъ 10—1 и отъ 2—6 ч. Воскресенья отъ 10—1 ч. 8915—

**ЛЕЧЕБНИЦА**
**Д-ра Я. Я. ТРИГЕРА**
мочеполовыя, венерическія и хирургическ.
бол. Еврейская, 9, (уг. Ремесленной). Пріемъ больныхъ отъ 8 — 9 час. утра и отъ 12—3 дня. Плата за совѣтъ 40 к. Частный пріемъ 5—7 ч. в. 7033—06—4

**Д-ръ Б. Л. БУРДИНЪ**
МОЧЕПОЛОВЫЯ и ВЕНЕРИЧЕСК.
11—2 и 5—8. Ланжероновск., 19, кв. 3.
12407-10-6

**ЛЕЧЕБНИЦА**
**Д-ра Лиховецера**
Преображенская, 52. Телеф. 14/13.
**Сифилисъ, венерич., кожн. и внутрен. болѣзни**
Пріемъ отъ 5—7 час. вечера, а съ платою 30 коп. только отъ 12—2 и отъ 3-хъ до 4-хъ час. дня 7553

**ЛЕЧЕБНИЦА**
**КЛИНИЧЕСКИХЪ ВРАЧЕЙ**
по всѣмъ спеціальностямъ.
Греческая, 50 (пр. Собора).
Пріемъ больныхъ ежедневно.

| | |
|---|---|
| Сифилисъ и мочеполов., (понед., среда, пят., воск.) | 9—11 |
| (Вторн., четв., суббота). | 2—3 |
| Внутренія болѣзни | 3—4 |
| Болѣзни уха, горла, носа (кромѣ чет. и воскр.), | 3—4 |
| Хирургическія бол. | 4—5 |
| Женскія бол. и акушерство (кромѣ субботы) | 4—5 |
| Нервныя и психическ. бол. (понед., среда, пят., воск) | 5—6 |
| Глазныя бол. | 5—6 |

Плата за совѣтъ 1 руб.
**АНАЛИЗЫ:**
Химическій, бактеріологическій и патолого-анатомическій. 8222—1—1

Зубной врачъ
**І. Г. Апфельцвайгъ**
возобновилъ пріемъ. Ул. Жуковскаго, (Почтовая), д. № 35, (уг. Покровск. пер.) 8749-17

**ЛЕЧЕБНИЦА**
по внутр., дѣтскимъ и нервнымъ болѣзнямъ (электротерапія)
**Д-ра МЕЙКЛЯРА.**
Канатная, 65, между В. и М.-Арнаутскими. Пріемъ 8-10 у. и 12-5 в. Плата за совѣтъ 30 к. Части. пріемъ 5-7 в. 8006-72-2

**ЖЕНСКАЯ ЛЕЧЕБНИЦА**
врачей Раденскаго, Букоемскаго и Клейна.
*Садовая, 18, телефонъ № 1073.*
Консультантомъ Лечебницы состоитъ профессоръ В. К. Орловъ.
Общія и отдѣльныя комнаты для беременныхъ рожениць и больныхъ женскими болѣзнями.
Амбулаторный пріемъ ежедневно.
**ЧАСЫ ПРІЕМА:**

| | | |
|---|---|---|
| Воскресенье | Д-р Букоемскій | отъ 9 до 10 ч. ут. |
| „ | Раденскій | 10-11 ч. „ |
| „ | Брантъ | 12-1 ч. дня |
| Понедѣльникъ | Клейнъ | 10-11 ч. ут. |
| „ | Букоемскій | 1-2 ч. дня |
| Вторникъ | Брантъ | 9-10 ч. ут. |
| „ | Клейнъ | 1-2 ч. дня |
| Среда | Раденскій | 9-10 ч. ут. |
| „ | Букоемскій | 1-2 ч. дня |
| Четвергъ | Раденскій | 12-1 ч. дня |
| „ | Клейнъ | 1-2 ч. дня |
| Пятница | Букоемскій | 9-10 ч. ут. |
| „ | Кассиръ | 1-2 ч. дня |
| Суббота | Брантъ | 2-3 ч. „ |
| „ | Раденскій | 9-10 ч. ут. |
| „ | Клейнъ | 1-2 ч. дня. |

Плата за совѣтъ 50 к. Осмотръ новорожденныхъ, женской прислуги и освидѣтельствованіе. 8736—4

7976—14
**ЛЕЧЕБНИЦА**
на Полицейской, 21, уг. Римол.
Д-ръ А. Г. ГАЛКА—кожн., вен. 9½—10½
Д-ръ А. М. СЛУЧЕВСКІЙ—глазн. 11—12.
Д-ръ І. М. ВАЙНБЕРГЪ—зуб. бол. 11—12.
Д-ръ Л. А. ФАЛЬБЕРГЪ—внутреннія, нервн. (электр.) — 12—1
Д-ръ І. Л. ФИШМАНЪ—хир. и вн.—1½—2½
Д-ръ М. Д. РОЗЕНШТЕЙНЪ—горл. нос. ух. 1-2
Д-ръ С. Л. ЛИШНЕВСКІЙ—акуш., жен. 1-2.
Д-ръ О. Д. РУБИНШТЕЙНЪ—венерическ., сифил., кожн. 3—4 (кромѣ воскрес.)
В. М. ГОРНИКЪ—анализы мочи, мокр.
СПЕЦ. ЛЕЧЕНІЕ ЗАИКАНІЯ.
Плата за совѣтъ 50 к. Консилиумъ изъ 3-хъ врачей 3 руб.

Коробка 25 коп.
**ФОРМАНЪ**
противъ насморка
Врачами неоднократно признанъ **прекраснымъ средствомъ противъ насморка!** Продается во всѣхъ аптекахъ и аптекарскихъ магазинахъ. 8370—3—2


## Отъ временнаго одесскаго генералъ-губернатора.

*Г. Одесса. 29 ноября 1907 г.*

Въ залѣ главной почтовой конторы и во всѣхъ отдѣленіяхъ почтовой конторы, гдѣ вывѣшены портреты ЕГО ИМПЕРАТОРСКАГО ВЕЛИЧЕСТВА ГОСУДАРЯ ИМПЕРАТОРА, всѣ посѣтители и служащіе должны снимать головные уборы, какъ и во всякомъ другомъ присутственномъ мѣстѣ.

Объявленія объ этомъ должны быть вывѣшены на видныхъ мѣстахъ распоряженіемъ почтоваго начальства.

Упорствующихъ, послѣ напоминанія о семъ, предписываю привлекать къ административной отвѣтственности распоряженіемъ полиціи.

Временный одесскій генералъ-губернаторъ, генералъ-маіоръ **Боуфалъ.**

## ОБЪЯВЛЕНІЕ
## отъ временнаго одесскаго генералъ-губернатора и одесскаго градоначальника.

*Г. Одесса. 30 ноября 1907 г.*

Въ одесскомъ порту, начиная съ 1905 года, насильственнымъ путемъ возрастали цѣны на рабочій трудъ, дошедшія къ осени 1906 года до 3 руб. и 3 руб. 25 к. въ день. Эти непомѣрно высокія цѣны привлекли въ портъ массу безработнаго люда. Вслѣдствіе этого заработокъ каждаго рабочаго въ отдѣльности не поднялся, а, наоборотъ, понизился, такъ какъ не каждый день оказывалась работа для всѣхъ желающихъ работы. Кромѣ того, никакое предпріятіе не можетъ вынести такихъ непомѣрныхъ цѣнъ, и это послѣдо за собою, помимо другихъ причинъ, паденіе торговыхъ операцій въ порту. Тѣмъ не менѣе цѣны на рабочій трудъ продолжаютъ оставаться прежними, чему съ одной стороны способствуетъ то, что нѣтъ основанное мнѣніе будто-бы цѣны эти установлены распоряженіемъ какой-то административной власти, а съ другой стороны злонамѣренные люди, которымъ выгодно поддерживать покойство въ обществѣ, насильственными средствами пропитаніе отъ брать работу у всякаго платы тѣмъ, кому нужно ежедневное пропитаніе честнымъ трудомъ.

Въ огражденіе интересовъ честныхъ тружениковъ считаемъ необходимымъ объявить слѣдующее:

1) Никакія обязательныя цѣны на трудъ никакою властью въ одесскомъ порту не устанавливались.

2) Никто не имѣетъ права принуждать кого-отдачѣ работъ по какимъ-бы то ни было принудительнымъ цѣнамъ, такъ какъ это дѣло соглашенія работодателя съ нищимъ труда.

Временный одес. генералъ-губернаторъ генералъ-маіоръ **Боуфалъ.**
И. д. одесскаго градоначальника **М. Набоковъ.**

## ТЕЛЕГРАММЫ
## „Одесскихъ Новостей"
## Государственная Дума.
Пет. Тел. Аг.

ПЕТЕРБУРГЪ. Десятая бюджетная подкоммисія, разсмотрѣвъ 4 параграфа по расходной смѣтѣ лѣснаго департамента, вноситъ измѣненіе въ исчисленные кредиты довыслушанія поясненій представителей ведомства, приславшихъ ихъ въ слѣдующее засѣданіе. Условный кредитъ на увеличеніе окладовъ содержанія казенной лѣсной стражи, исчисленный въ 162.910 руб., постановлено передать въ коммисію законодательныхъ предположеній.

Къ 30 ноября министерствомъ народнаго просвѣщенія внесены въ Думу 20 законопроектовъ объ отпускѣ средствъ изъ государственнаго казначейства на пособія, сооруженія, учрежденіе, устройство, содержаніе и обзаведеніе различныхъ учебныхъ и вспомогательныхъ учебныхъ заведеній. Среди внесенныхъ есть законопроектъ объ учрежденіи въ университетахъ и Демидовскомъ юридическомъ лицеѣ должностей инспекторовъ и ихъ помощниковъ, гдѣ таковые полагаются, и объ учрежденіи въ университетахъ должности проректора и въ лицеѣ помощника директора.

Министерствомъ народнаго просвѣщенія внесенъ въ Думу проектъ о введеніи всеобщаго обученія съ незначительными измѣненіями противъ проекта, внесеннаго во вторую Думу.

ПЕТЕРБУРГЪ. Предсѣдатель коммисіи по исполненію росписи Коваленко предложилъ на обсужденіе коммисіи программу повѣрки отчета государственнаго контроля и по исполненію росписи. Земельная коммисія подъ предсѣдательствомъ Родзянко постановила въ первую очередь разсмотрѣть временные законы, изданные въ порядкѣ статьи 87 по землеустройству, и забрала первую докладную подкоммисію, поручивъ ей составить къ слѣдующему докладъ о дальнѣйшемъ направ-

ившихъ въ коммисію „кон
6 г. о выходѣ изъ общины и
ъ о предложеніи свобод
земель въ предѣлахъ Ев-
ропейской Россіи для обезпеченія нуждающихся въ землѣ крестьянъ и проектовъ положенія о крестьянскомъ землеводствѣ и землеустройствѣ. Предсѣдательствовавшій въ коммисіи избранъ Нестрово-Соловово. Коммисія по государственной оборонѣ подъ предсѣдательствомъ Гучкова, принявъ во вниманіе, что въ смѣту морского министерства введено крупное ассигнованіе на начало постройки броненосца флота, и считая, что ассигнованіе, повидимому, является началомъ выполненія большой судостроительной программы, постановила войти въ Думу съ заявленіемъ о выдѣленіи этого вопроса изъ сферы вѣдѣнія бюджетной коммисіи и о передачѣ его на предварительное заключеніе коммисіи по государственной оборонѣ. Девятая бюджетная подкоммисія, разсматривая расходную смѣту управленія желѣзныхъ дорогъ, высказалась за сокращеніи по параграфу 5 объ эксплуатаціонныхъ расходахъ, исчисленныхъ въ 417838000 на 5688000 рублей.

ПЕТЕРБУРГЪ. Въ засѣданіи судано дѣлу о сдачѣ Порть-Артура продолжался допросъ свидѣтелей по вопросу о Цушимскомъ дѣлѣ. Выслушаны показанія генераловъ Куропаткина, Третьякова, Никитина и другихъ.

Сенатъ разъяснилъ, что право брать съ собою приказчиковъ-единовѣрцевъ предоставляется евреямъ-купцамъ первой гильдіи только при переселеніи. Указанными купцамъ, уже жительствующимъ внѣ черты постоянной осѣдлости, закономъ не дозволяется брать приказчиками своихъ единовѣрцевъ. Сенатъ разъяснилъ также, что пребываніе въ сельской мѣстности дозволяется единолично только евреямъ безъ ихъ семействъ, ибо въ противномъ случаѣ пребываніе являлось бы водвореніемъ.

Министромъ народнаго просвѣщенія командируется для ревизіи казанскаго университета членъ совѣта министровъ, бывшій ректоръ варшавскаго университета Ульяновъ.

Сенатъ разъяснилъ, что правомъ повсемѣстнаго жительства пользуются евреи фельдшера, только окончившіе курсъ въ фельдшерскихъ школахъ и выдержавшіе экзамены при врачебномъ управленіи или врачебныхъ отдѣленіяхъ губернскихъ правленій. Званіе роднаго фельдшера не даетъ права повсемѣстнаго жительства.

КОВОВЪ. Задержанъ участникъ ограбленія поѣзда 28 августа, студентъ Нестовъ, доставлявшій шайкѣ разбойниковъ бомбы и оружіе.

СЕВАСТОПОЛЬ. Близъ памятника Тотлебена обнаружены двѣ большія бомбы съ запалами.

ТИФЛИСЪ. Съ утра на перегонѣ Садахло-Ахтала-карской дороги почтовый поѣздъ потерпѣлъ крушеніе, какъ полагаютъ, отъ злого умысла. Поѣздъ обстрѣленъ разбойниками, охрана отстрѣливалась. Есть раненые пассажиры. По слухамъ, четверо разбойниковъ убиты. Почта уцѣлѣла.

САРАТОВЪ. Въ поѣздѣ при возвращеніи полиціи съ проводовъ новобранцевъ неизвѣстный, выдвинувшись изъ толпы, убилъ на повалъ полицейскаго пристава, при попыткѣ скрыться въ дворѣ дома Витской, преслѣдуемый злоумышленникъ убилъ чеховца и затѣмъ самъ былъ убитъ стражниками.

ЕКАТЕРИНОСЛАВЪ. Въ пакгаузѣ на запасномъ пути обнаружена фитильная бомба.

ЕВРЕЙМЪ. Въ виду чумы въ Пржевальскомъ, признано необходимымъ установить на зимній сезонъ наблюдательные пункты въ Нарынѣ и Атбашѣ. Оцѣпленные наблюдательные пункты на дорогахъ въ Нарынъ сняты.

СИМФЕРОПОЛЬ. Произведено вооруженное нападеніе на станціи „Елисаветовку" южныхъ дорогъ. Шайка обстрѣливала вокзалъ. Четверо задержаны. Передъ нападеніемъ шайка ограбила на дорогѣ куща.

ХАРЬКОВЪ. На Конной площади полиція хотѣла арестовать подозрительнаго молодого человѣка. Послѣдній, замѣтивъ это, хотѣлъ скрыться, но городовой преслѣдовалъ его. Молодой человѣкъ, выхвативъ револьверъ, произвелъ въ городового два выстрѣла, тяжело ранивъ его.

ЕЛИСАВЕТГРАДЪ. Земствомъ напяты въ Новочеркасскѣ 150 отставныхъ кубанцевъ для несенія службы охраны въ увадѣ.

ПЕТЕРБУРГЪ. По произведенному министерствомъ финансовъ второму предварительному расчету объ излишкахъ сахара на заводахъ въ текущемъ періодѣ 1907—1908 г. общее ожидаемое производство бѣлаго сахара на всѣхъ заводахъ имперіи, вмѣстѣ съ причисленіемъ изъ неприкосновенныхъ запасовъ, уточненныхъ въ окончательно выдѣланныхъ продуктахъ и перешедшихъ изъ неприкосновенныхъ запасовъ прошлаго періода, опредѣлено въ 96.644.858 пудовъ. Въ виду превышенія размѣра назначеннаго на текущій періодъ общаго нормальнаго, полезнаго производства сахара опредѣленнаго въ 74 милліона пудовъ, при распредѣленіи сахара на заводахъ по категоріямъ будетъ производиться отъ величины 74 милліона пудовъ, какъ производилось по первому предварительному расчету.

КІЕВЪ. Открылась кустарная выставка. Кромѣ мѣстныхъ доставлены произведенія Подольской, Полтавской, Черниговской, Московской, Казанской, Тверской и друг. губерній.

ХАРЬКОВЪ. Въ Мажеевкѣ открыта первая рудничная спасательная станція, оборудованная совѣтомъ съѣзда горнопромышленниковъ юга Россіи для нужды Донецкаго каменноугольной промышленности.

КАЛУГА. Палатой приговорены къ одиннадцатимѣсячной крѣпости крестьянинъ Уколъ за подстрекательство новобранцевъ не приносить присягу.

Тарусскимъ земскимъ собраніемъ избраны губернскими гласными монархисты и октябристъ.

СИМФЕРОПОЛЬ. Въ землеустроительную коммисію поступилъ рядъ предложеній отъ владѣльцевъ о пріобрѣтеніи ихъ земель, въ общемъ 7000 десятинъ. Между ними землеустроительная коммисія разобьетъ 38 крестьянамъ, переселяющимся на хутора при помощи банка Великомученической вотчины, ссуды на переносъ усадебъ по 50 руб. каждому.

ЕЛИСАВЕТПОЛЬ. Въ увадѣ убитъ стражниками взявшійся бѣжать арестантъ.

ПАРИЖЪ. Сенатская коммисія по военнымъ дѣламъ 9 голосами противъ 8 высказалась противъ сокращенія 28-дневныхъ учебныхъ сборовъ запасныхъ. Рѣшеніе отказался вслѣдствіе этого отъ предсѣдательствованія въ коммисіи. Коммисія одобрила затѣмъ предложеніе о сокращеніи первыхъ учебныхъ сборовъ запасныхъ до 21 дня.

БЕРЛИНЪ. Въ засѣданіи комиссіи по бюджета по вольному законопроекту министръ земледѣлія заявилъ, что, хотя правительство считаетъ неограниченное право отчужденія земель мѣрой чрезвычайной важности, вмѣстѣ съ тѣмъ сравнительно мягкой, однако, склонно принять во вниманіе возраженія партій и согласиться на ограниченіе въ томъ случаѣ, если можно разсчитывать на принятіе ландтагомъ поправокъ значительныхъ большинствомъ. По этимъ соображеніямъ правительство уменьшило сумму съ 400 до 275 милл. марокъ и согласилось на предоставленіе ему права отчужденія въ предѣлахъ двухъ поселенческихъ районовъ въ Познани и въ западной Пруссіи. Консерваторъ Гейдебрандъ заявилъ, что его партія по нимъ національныхъ интересовъ будетъ голосовать за законопроектъ. Фридбергъ заявилъ, что національ-либералы окажутъ поддержку законопроекту съ указанной министромъ поправкой объ ограниченіи. Въ томъ же смыслѣ высказался отъ имени свободныхъ консерваторовъ баронъ фонъ-Зедлицъ. Депутатамъ розданы поправки Гейдебрандта, Фридберга и Зейдлица. Предложеніе оппозиціи объ отсрочкѣ голосованія, мотивированное указаніемъ, что въ поправкахъ не упомянуты районы, на которые распространяется право отчужденія земель, отвергнуто 18 противъ 9 голосовъ. Затѣмъ большинствомъ 18 принятыя поправки Гейдебрандта, Фридберга и Зейдлица. Кромѣ того, принято предложеніе, что инвентарь, безусловно необходимый на обработку отчуждаемаго земельнаго участка, не подлежитъ отчужденію, если владѣлецъ не дастъ на него своего согласія. Правило это распространяется также на племенной скотъ. Въ заключеніе принятъ большинствомъ весь законопроектъ.

БЕРЛИНЪ. Рейхстагъ постановилъ передать биржевой законопроектъ въ коммисію. Засѣданія рейхстага отсрочены до 26 декабря.

ВѢНА. Палата депутатовъ приняла въ первомъ чтеніи поименнымъ голосованіемъ большинствомъ 256 противъ 140 компромиссъ съ Венгріей и перешла къ постатейному обсужденію.

БУХАРЕСТЪ. Прибылъ профессоръ Порданъ, который нашелъ, что общее состояніе короля Карла, страдающаго разстройствомъ пищеварительныхъ органовъ, весьма удовлетворительно.—Президентъ палаты прочиталъ отвѣтъ короля депутаціи, поднесшей адресъ, въ которомъ король, между прочимъ, констатируетъ съ чувствомъ удовлетворенія, что палата рѣшила оказать ему при осуществленіи аграрной реформы дѣятельную поддержку. Въ заключеніе онъ обращается въ весьма теплыхъ выраженіяхъ къ палатѣ съ призывомъ оказать патріотическое содѣйствіе къ устраненію имѣющихъ затрудненій.

СТОКГОЛЬМЪ. Королева Викторія, силы которой сильно ослабѣли, провела ночь безъ сна, страдая приступами кашля. Врачи совѣщали остаться въ постелѣ. Ночью температура нормальная. Здоровье не внушаетъ никакихъ опасеній.

РИМЪ. Утромъ 30 ноября поднялся воздушный шаръ „Фадесъ" съ тремя русскими воздухоплавателями: профессоромъ Рабиновичемъ, графомъ Вобринскимъ и Черткомъ, бывш. Аренцо. Вслѣдствіе сильнаго вѣтра шаръ понесло черезъ Адріатическое море. Три рыболовныхъ судна въ виду тревожныхъ сигналовъ шара, находившагося въ 9 миляхъ отъ берега, направились къ нему. Несмотря на быстроту полета, рыбакамъ удалось спасти всѣхъ троихъ и самый шаръ. Аэронавты прибыли въ Пезаро.

КОНСТАНТИНОПОЛЬ. Положеніе дѣлъ на турецкой и черногорской границахъ въ послѣднюю недѣлю стало критическимъ. Отношенія государствъ натянуты. Извѣстія изъ двухъ источниковъ противорѣчивы. Сообщенія Черногоріи утверждаютъ, что турецкій отрядъ напалъ на двѣ черногорскія деревни и убилъ двухъ жандармовъ, послѣ чего произошла продолжительная перестрѣлка. По турецкой версіи, черногорцы перешли границу и первыми обложили блокгаузъ, послѣ чего турецкій отрядъ окружилъ черногорскую деревню Велюку. Порта поручила своему посланнику въ Цетинье предпринять шаги къ прекращенію враждебныхъ дѣйствій и наказанію виновныхъ. Извѣстія изъ черногорскихъ источниковъ отъ 29 и 30 ноября сообщаютъ о новыхъ столкновеніяхъ, грозящихъ принять крупные размѣры. Представители шести великихъ державъ пришли къ полному согласію о реформахъ юстиціи въ Македоніи.

ВОМБЕЙ. Въ Виллупурамѣ въ южномъ Аркотѣ возникли серьезные безпорядки вслѣдствіе разногласія туземныхъ крестьянъ съ индусами, пожелавшими допустить религіозную процессію. На приказаніе полиціи разойтись индусы отвѣтили бросаніемъ камней и выстрѣлами. У полиціи нѣсколько человѣкъ убито и ранено. Вытребованы войска изъ Мадраса.

Дальнѣйшія телеграммы см. ниже.

Одесса, 2 декабря.

## Судьба трехъ щелей.

Процессъ сжатія общественной мысли идетъ у насъ съ большой быстротой. Тамъ, гдѣ раньше ставились широкія, исчерпывающія задачи, теперь говорятъ о частныхъ и второстепенныхъ мѣропріятіяхъ. Вопросы коренного обновленія замѣняются переходными и подготовительными преобразованіями. Жизнь упорлась въ тупикъ и ищутъ хотя-бы щелей, чтобы подышать свѣжимъ воздухомъ. Либерально-прогрессивная мысль наѣтила три такія щели: реформу мѣстнаго суда, преобразованіе мѣстнаго самоуправленія и всеобщее обученіе.

Реформа мѣстнаго суда уже получила думско-канцелярское движеніе: проектъ реформы министромъ юстиціи внесенъ въ Думу, а Дума сдала его въ одну изъ своихъ безчисленныхъ коммисій. О свойствахъ новаго министерскаго проекта, который замѣнилъ собою одобренный съ существенными измѣненіями второй Думой проектъ, нѣтъ надобности распространяться. Скажемъ только, что онъ вполнѣ приноситъ дань господствующему въ третьей Думѣ сословно-классовому настроенію.

Въ движеніи находится также вопросъ о преобразованіи мѣстнаго самоуправленія, но тутъ мы имѣемъ дѣло съ инымъ, сильно смахивающимъ на топтаніе на одномъ мѣстѣ. Отъ стараго проекта преобразованія министерство отказалось, предоставивъ «самой жизни» опредѣлить, чѣмъ должно быть новое мѣстное самоуправленіе. Роль же «самой жизни» должны сыграть, во-первыхъ, земскія собранія и, во-вторыхъ, совѣтъ по земскимъ дѣламъ при министерствѣ внутреннихъ дѣлъ, съ участіемъ земскихъ представителей. Такимъ образомъ, дѣло затягивается на безконечный срокъ и судьей стараго земства, привлеченнаго къ суду новыми требованіями жизни, будетъ... само старое земство.

Но въ несравненно болѣе еще щекотливомъ положеніи находится вопросъ о всеобщемъ обученіи. Съ внѣшней стороны, вопросъ этотъ стоитъ какъ нельзя лучше. Нѣтъ въ Думѣ ни одной партіи, которая оспаривала-бы неотложность всеобщаго обученія. Даже новообразующаяся, какъ намъ вчера телеграфировали, «крестьянская партія», которая, по программѣ своей, весьма смахиваетъ на филіальное отдѣленіе союза русскаго народа, полагаетъ, что «всеобщее обученіе должно сбываться всенароднымъ достояніемъ, чтобы можно было насаждать вѣру въ Бога, преданность Царю, почтеніе къ старшимъ и любовь къ родинѣ».

О министерствѣ народнаго просвѣщенія и говорить нечего. Уже скоро десять лѣтъ, какъ оно говоритъ о необходимости вести въ Россіи всеобщее обученіе и эту пріятную мечту г. Кауфманъ вполнѣ воспринялъ отъ своихъ предшественниковъ.

И при всемъ томъ всеобщее обученіе мелькаетъ предъ нами въ прекрасной дали, какъ блуждающая звѣздочка, которая обѣщаетъ съ толку заблудившагося спутника. Намъ могутъ возразить: умѣстенъ ли скептицизмъ, когда министерство народнаго просвѣщенія уже предложило мѣстнымъ учрежденіямъ выработать школьную сѣть? Но доказываетъ-ли это, что близокъ часъ, когда проектъ всеобщаго обученія вступитъ въ Думу... для передачи его въ соотвѣтственную коммисію?

Трудно сомнѣваться, что въ близкомъ будущемъ проектъ введенія всеобщаго обученія въ Думу дѣйствительно будетъ внесенъ. Но въ такихъ вопросахъ, какъ всеобщее обученіе, выработка проектовъ часто приводитъ къ результатамъ, вполнѣ неожиданнымъ. И намъ кажется, что министерство народнаго просвѣщенія въ составленіи своего проекта идетъ именно такимъ путемъ. Въ дѣлѣ созданія въ Россіи общедоступной школы предъ нами развертывается прямо таки гигантская работа. Тѣ десятки милліоновъ рублей, которые мы расходуемъ на начальное образованіе, удовлетворяютъ едва четвертую часть потребности страны въ школьномъ обученіи. Гдѣ же источникъ ресурсовъ, которые потребуются, если государство возьметъ на себя введеніе всеобщаго обученія?

Мы не желаемъ убаюкивать себя иллюзіями. Если государство признаетъ всеобщее обученіе своимъ дѣломъ, мы очень долго еще его не получимъ. Для насъ, какъ для государства, только два выхода: либо возложить задачу на демократизированное мѣстное самоуправленіе, которое намъ никто не собирается дать, либо дать устройства школьнаго дѣла необходимо вызвать къ жизни спеціальныя самоуправляющіяся организаціи съ правомъ обложенія населенія особымъ школьнымъ налогомъ. Судя по подготовительнымъ дѣйствіямъ министерства народнаго просвѣщенія, оно не собирается пойти ни по тому, ни по другому пути; даже роль стараго земства оно не намѣрено усилить. Полная дезорганизація школьнаго дѣла—вотъ фундаментъ, на которомъ оно собирается построить въ Россіи всеобщее обученіе.

По силамъ ли такая цѣль истощенной пашей государственной казнѣ, и не придется ли Госуд. Думѣ разстаться съ идеей всеобщаго обученія, если централизація будетъ выставлена, какъ единственное условіе осуществленія пріятной мечты?

Такъ обстоитъ дѣло съ тремя щелями въ создавшемся тупикѣ, за которыя либерально-прогрессивная мысль готова ухватиться, какъ за единственную опору для своихъ надеждъ и чаяній. На этомъ характерномъ фонѣ вполнѣ гармоничнымъ пятномъ вырисовывается переданное намъ вчера по телеграфу извѣстіе о будто-бы уже заключенномъ союзѣ между октябристами и безпартійными прогрессистами. Сѣренькій думскій центръ какъ разъ по плечу сѣренькимъ россійскимъ перспективамъ.

## ЗА-ГРАНИЦЕЙ. .

Германія. «Vos. Z.» и «Matin» телеграфируютъ изъ Лондона о тревожномъ состояніи здоровья германскаго императора. «Если вѣрить листамъ, хорошо освѣдомленнымъ,—говоритъ корреспондентъ,—остановка императора на два дня въ Лондонѣ вызвана необходимостью консультаціи спеціалистовъ по горловымъ болѣзнямъ. Голосъ императора ослабѣ, упорныя страданія возобновились. Король Альфонсъ, видѣвшій императора двѣ недѣли тому назадъ, не скрылъ отъ своихъ окружающихъ, что онъ замѣтилъ въ императорѣ значительную перемѣну къ худшему».

— Правительство вырабатываетъ сейчасъ проектъ новаго закона о печати, составляемый, какъ «Vos. Z.» увѣряетъ, въ либеральномъ духѣ. Проектъ будетъ внесенъ въ рейхстагъ въ весеннюю сессію.

Франція. Необыкновенная кража имѣла мѣсто въ старинной картинной галлереѣ Амьена. Похищены пять картинъ Буше и Фрагонара, представляющія цѣнность по меньшей мѣрѣ въ 300.000 фр. Воры, проврашись въ галлерею чрезъ крышу, вырѣзали картины изъ рамъ и, захвативъ сверхъ того, около сотни старинныхъ золотыхъ медалей, скрылись. Одну картину, которую они, вслѣдствіе ея огромныхъ размѣровъ, не могли унести, воры изрѣзали въ мелкіе куски.

Болгарія.—Въ Софіи на порогѣ своей квартиры въ ночь на четвергъ убитъ знаменитый македонскій вождь Сарафовъ. Въ
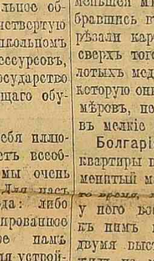
у него воеводу Гаравашова,

**Португалія.**—Bendant къ извѣстной читателямъ бесѣдѣ старѣющимъ королемъ, „Zeit“ даетъ это интервью одного изъ своихъ сотрудниковъ съ возможнымъ португальскимъ кормъ. Этотъ претендентъ—донъ Мигуэль Браганцкій, представитель пагавшихъ въ Португаліи династій. На вопросъ журналиста, почему онъ ограничивается роль наблюдателя, донъ Мигуэль отвѣтилъ что онъ ждетъ момента, когда раздраженіе противъ короля достигнетъ высшей стѣпи напряженія. „Тогда появлюсь на сце. Я знаю мой добрый народъ. Путемъ силія можно привудить его къ молчанію когда нарушается его древняя священ свобода, но не надолго“. Корреспонтъ не скрылъ своего предположенія, что, можетъ, народъ не пожелаетъ другого воля. Но претендентъ увѣренъ, что стра, ненавидящая донъ-Карлоса, приметъ съ распростертыми объятіями. И, смотря на то, что онъ отъ роду не имѣ возможности проявить чтонибудь въ дѣ государственныхъ талантовъ, этотъ король in spe изъ австрійскихъ сферъ не сомнѣвается, что онъ въ состоя будетъ „вернуть Португаліи ея прежнее величіе, возродить ея торговлю и промышленность и даже вернуть ей ея коніи“. Въ отвѣтной бесѣдѣ, какъ и въ своихъ манифестахъ къ „своему доброму народу“, претендентъ просилъ вѣрить, что онъ будетъ „истинно-народнымъ“ государемъ и ни въ коемъ случаѣ „не дерзнетъ“ нарушать конституцію страны. Сказано пока всѣ эти гг. претенденты, пока они пробуютъ въ вагаили.

**Австро-Венгрія.** — Новому военному министру генералу Георги пришлось въ послѣднемъ засѣданіи рейхрата отвѣчать на дѣ весьма непріятныя для него интерпеляціи. Въ „аристократическихъ“ полкахъ констатировано много случаевъ злоупотребленій надъ солдатами „на берлинскій манеръ“, причемъ рядовые, уклоняющіяся отъ исполненія этой натуральной „повинности“, нещадно бьютъ, сажаютъ въ карцеръ и т. п. Въ тѣхъ же самыхъ полкахъ свирѣпствуетъ антисемитизмъ въ самыхъ варварскихъ его проявленіяхъ. Рядовыхъ евреевъ на ученіяхъ буквально замучиваютъ и за малѣйшую оплошность бьютъ до крови и потери сознанія. Рядовому Гершковичу унтеръ-офицеръ приказалъ прыгать чрезъ три скамьи, предупредивъ его, что если онъ упадетъ, то онъ тутъ же его пристрѣлитъ. Гершковичъ три раза перепрыгнулъ, но на четвертомъ сорвался и былъ уложенъ на мѣстѣ. Министръ въ отвѣтъ заявилъ, что онъ понимаетъ и вполнѣ раздѣляетъ негодованіе палаты по поводу этихъ звѣрствъ. Онъ съ своей стороны приметъ строжайшія мѣры къ тому, чтобы подобные случаи больше не повторялись, а виновные понесли должное наказаніе. Палата встрѣтила эти заявленія министра оживленными одобреніями.

**Австро-Венгрія.** — Бюрсонъ помѣстилъ въ „N. Fr. Pr.“ статью подъ заголовкомъ „Величайшее промышленное предпріятіе Венгріи“. Рѣчь идетъ о насильственной мадьяризаціи немадьярскихъ національностей въ Венгріи.

Въ XVIII вѣкѣ.—говоритъ Бьернстьерне,—на весь міръ прославился французъ Монертонъ, который въ ученой докладной запискѣ, поданной Фридриху Великому, предлагалъ вновь создать народъ, говорящій по латыни. Прусскій король долженъ былъ предоставить для этого опыта небольшую территорію, обнесенную глухою стѣной. Туда предлагалось помѣстить массу дѣтей, отнятыхъ у родителей; эти дѣти должны были быть воспитаны людьми, съ утра до ночи говорящими по латыни. Этотъ практическій проектъ, въ свое время по достоинству оцѣненный Вольтеромъ, остался безъ исполненія. Но въ наши времена эта геніальная мысль усвоена и осуществлена мадьярами. Граница Венгріи образуетъ ту глухую стѣну, о которой мечталъ Монертонъ. Книгой и кнутомъ, закономъ и ружьемъ распространяютъ мадьяры за этой стѣной [illegible] что онъ „родственъ турецкому“ и потому гораздо лучше латыни“. Далѣе норвежскій писатель приводитъ послѣдніе кричащіе примѣры мадьярскихъ національныхъ насилій, на которыя нельзя найти управы нигдѣ, даже въ венгерскомъ парламентѣ, и говоритъ, что мадьяры пошли гораздо дальше „научнаго опыта“ Монертонъ: мадьяры основали величайшую фабричную промышленность, вырабатывающую мадьярскій народъ, который требуетъ пополненія, ибо находится въ меньшинствѣ въ венгерскомъ государствѣ и продолжаетъ вымирать. Бьорнсонъ находитъ, что исполненіе мадьярскаго плана безподобно, кромѣ одного пункта: единственный разъ политическіе вожди мадьяровъ сдѣлали ошибку,—они дали своему государю обязательство вести въ Венгріи всеобщее, равное избирательное право, которое вернетъ всѣмъ угнетеннымъ между прочимъ и свободу національности. Что же будетъ тогда съ величайшимъ промышленнымъ предпріятіемъ Венгріи?—восклицаетъ Бьернстьерне.—Чѣмъ пожертвовать? Этимъ промышленнымъ предпріятіемъ или словомъ, которое дали мадьяры?

На совѣщаніи венгерскихъ министровъ и президіума венгерскаго парламента обсуждался вопросъ объ исключительномъ законѣ противъ хорватской обструкціи. Старый либералъ 48 года и предсѣдатель парламента Юстъ рѣшительно заявилъ, что не желаетъ связывать подобную мѣру со своимъ именемъ. Въ виду авторитета и всеобщаго культа, которымъ пользуется престарѣлый Юстъ, весь проектъ исключительнаго закона разбился объ его сопротивленіе, хотя оба вице президента и высказывались въ пользу исключительнаго закона. Рѣшено искать мирнаго исхода и начать переговоры съ хорватами; послѣдніе выразили свое согласіе, и переговоры начались совѣщаніемъ между Юстомъ и президентомъ хорватскаго сейма Медаковичемъ.

## ПРАКОВЪ.

*(Отъ нашего корреспондента).*

Громкое дѣло Добродзицкой, обвиняемой въ покушеніи на убійство варшавскаго генералъ-губернатора Скалона, вошло въ новую фазу. Главный судъ въ Вѣнѣ, послѣ того, какъ имъ было констатировано, что Добродзицкая не владѣетъ нѣмецкимъ языкомъ, опредѣлилъ передать дѣло суду присяжныхъ въ Бадовицахъ. Суду предстоитъ рѣшить прежде всего вопросъ: можетъ ли быть предана суду австрійская подданная, совершившая преступленіе за предѣлами Австріи еще до того, какъ стала австрійской подданной. При рѣшеніи этого вопроса въ нежелательномъ для Д. смыслѣ суду предстоитъ рѣшить по существу два пункта обвиненія: употребленіе взрывчатыхъ веществъ и покушеніе на убійство.

Ф. К.

## Въ странѣ мелкихъ собственниковъ.

*(Письмо изъ Швейцаріи).*

Швейцарія переживаетъ сложный и въ высшей степени интересный процессъ. Въ общественной и политической жизни свободолюбивой страны назрѣлъ коренной переворотъ въ соціальной политикѣ. Развитіе и обострепіе классовой борьбы довели всѣ факторы общественной жизни до максимума напряженія и сельская и городская демократія забила тревогу по всей линіи: она бросилась въ желѣзныя объятія крупной буржуазіи во имя защиты современнаго строя.

До послѣдняго времени въ Швейцаріи не существовало ярко очерченныхъ и оформленныхъ классовъ. Этому причиной служило соціально-экономическое положеніе страны. По переписи 95 года въ Швейцаріи въ сельскомъ хозяйствѣ было занято 41 проц. народонаселенія, а въ промышленности—39 проц. Въ это же время число всѣхъ рабочихъ равнялось 20.000 человѣкъ. Въ странѣ преобладали мелкія формы промышленности и сельскаго хозяйства. Подобное соотношеніе реальныхъ силъ помѣшало, какъ политической эмансипаціи буржуазіи, такъ и выработкѣ политически-обособленнаго класса промышленныхъ рабочихъ съ яснымъ и развитымъ классовымъ сознаніемъ, который вездѣ является поборникомъ соціальнаго прогресса. А свободныя политическія учрежденія не могутъ служить рычагомъ [illegible] элементы, способные наполнить эти учрежденія живымъ и широкимъ соціальнымъ содержаніемъ.

За послѣдніе годы положеніе измѣнилось; мѣстная соціалистическая партія разрослась въ ширь и въ глубь; ея политическое и организаціонное вліяніе утроилось, учетверилось. Соціалисты провели во всѣ кантональныя законодательныя учрежденія, въ городскія думы... Подобный сдвигъ вызвалъ реакцію у принципіальныхъ противниковъ рабочаго класса и заставилъ сплотиться подъ желтое знамя капитализма разнородные общественные слои; съ другой стороны онъ помогъ постановкѣ важныхъ соціальныхъ реформъ въ порядкѣ политическаго дня.

Въ этихъ смыслахъ текущій ноябрь мѣсяцъ яркими буквами будетъ записанъ на скрижали мѣстной исторіи... Борьба началась вокругъ «военнаго закона». Въ Швейцаріи съ давнихъ поръ существуетъ милиціонная система; на ряду съ этимъ она признана великими и малыми державами нейтральнымъ государствомъ. Казалось бы, что при этихъ условіяхъ военный налогъ не долженъ отягощать карманы плательщиковъ. Такъ и было раньше! Теперь уже не то. По вычисленію мѣстнаго депутата Сига швейцарскій гражданинъ больше платитъ на содержаніе войска, чѣмъ любой гражданинъ архимилитаристской Германіи... Въ чемъ секретъ? Мѣстная буржуазія сильно напугана «краснымъ призракомъ» и не жалѣетъ средствъ, чтобы только подготовить милицію для «внутреннихъ враговъ». Съ этой цѣлью новый loi militaire увеличиваетъ бюджетъ, удлиняетъ срокъ службы... Демократически-пролетарская Швейцарія мобилизовала всѣ наличныя силы и дала генеральное сраженіе противникамъ, но была побѣждена. Новый законъ принятъ посредствомъ референдума большинствомъ въ 60.000 гражданъ. Буржуазія побѣдила,.. но ей пришлось праздновать пиррову побѣду. Борьба разбудила и сплотила широкіе слои промышленной демократіи... Не меньшую роль въ смыслѣ сплоченія и самосознанія пролетарскихъ массъ сыграла та ожесточенная борьба, которая разыгралась въ стѣнахъ бернскаго Grand Conseil по поводу законовъ объ охранѣ труда и стачкахъ. Кантональная буржуазія наложила свою классовую руку на нихъ и, благодаря этому, соціальный размахъ новыхъ законовъ не великъ, а содержаніе одного (закона о стачкахъ) изъ нихъ просто на просто реакціонное.

Законъ объ охранѣ труда беретъ подъ свою высокую защиту только промышленныхъ рабочихъ; онъ не распространяется на сельско-хозяйственныхъ рабочихъ, на прислугу и т. д.... Законъ по ясно редактированъ и достаточно расплывчатъ. И эта расплывчатость особенно рельефно выдѣляется въ главномъ и основномъ пунктѣ: такъ, напримѣръ, законъ устанавливаетъ 60 рабочихъ часовъ въ недѣлю, но при этомъ дѣлаетъ исключеніе для особенно важныхъ случаевъ. Далѣе законъ допускаетъ сверхурочныя работы, повышая въ такихъ случаяхъ плату на 25 проц.; уменьшаетъ уголовныя кары за преступленія въ сферѣ взаимоотношеній капитала и труда; улучшаетъ положеніе рожепицъ и несовершеннолѣтнихъ. Но самое интересное въ принципіальномъ и практическомъ отношеніяхъ — это законодательное признаніе права отпусковъ. Давно рабочія организаціи добывались этого, кое-гдѣ онѣ его осуществили явочнымъ порядкомъ, но до сихъ поръ оно не входило въ матеріальныя нормы современнаго права. Насколько принципіально цѣнно подобное пріобрѣтеніе, настолько его содержаніе практически неудовлетворительно. Законъ допускаетъ за годичную службу только 6-дневный отпускъ съ сохраненіемъ содержанія и устанавливаетъ maximum такого отдыха 14 дней.

Второй законъ, законъ о стачкахъ является рефлексомъ классовой борьбы, особенно интенсивной въ послѣднее время, благодаря спорадическимъ стачкамъ. Законъ [illegible] формулировалъ свой взглядъ на значеніе запросовъ и на задачи комиссіи:

— Вся Дума, начиная справа и вплоть до лѣвыхъ, придастъ запросамъ громадное значеніе. Отсюда и тотъ внимательный подборъ членовъ комиссіи по запросамъ, въ которой Дума постаралась сосредоточить свои лучшія юридическія силы. Самой комиссіи вся Дума придавала очень большое и отвѣтственное значеніе. Не являясь инпіаторшей запросовъ, такъ какъ таковые и возбуждаются и передаются въ комиссію самой Думой, она, однако, несетъ на себѣ наиболѣе отвѣтственную работу—она обязана разобраться въ представляемомъ ей матеріалѣ и опредѣлить правильность возбуждаемаго запроса, опредѣлить степень виновности привлекаемыхъ къ отвѣту лицъ, т. е., иными словами, рѣшить судьбу запроса. Всякая власть, нарушающая законъ, должна по закону же и отвѣчать за это. Сталобыть, можно говорить только тогда, когда какое-нибудь незаконное дѣйствіе власти не получило законнаго возмездія. Такое послабленіе или оставленіе безнаказаннымъ безспорнаго проступка со стороны власти можетъ быть предметомъ запроса. И въ этомъ смыслѣ дѣятельность комиссіи по запросамъ будетъ закономѣрной. Что касается заключенія комиссіи по существу запросовъ, то, къ сожалѣнію, эта часть очень слабо развита въ законѣ и власть мало правъ комиссіи для изслѣдованія выдвавшихъ запросъ фактовъ. Здѣсь будетъ дѣло заключаться къ инпціативѣ со стороны комиссіи по изслѣдованію и установленію достовѣрности событій и того характера ихъ, какой будетъ присваиваться имъ въ запросахъ. Во всякомъ случаѣ, комиссія внесетъ полное безпристрастіе въ свои заключенія, полную свободу и широту въ оцѣнкѣ фактическаго матеріала.

## Среди союзниковъ.

Циркулировавшій по Саратову слухъ, что почаевскій монахъ Иліодоръ вступаетъ въ число братіи мѣстнаго монастыря, оказался вѣрнымъ. (Тел. М.).

Предсѣдатель союза русскаго народа Дубровинъ получилъ разрѣшеніе на устройство въ Петербургѣ 6-го всероссійскаго съѣзда объединенныхъ русскаго народа съ тѣмъ условіемъ, чтобы на съѣздѣ обсуждались только вопросы чисто организаціоннаго характера и не затрагивались вопросы гос. характера. Съѣздъ состоится на святкахъ.

## Къ портъ-артурскому процессу.

„Кіевск. М.“ даетъ снимокъ скамьи подсудимыхъ.

Ближе всѣхъ къ публикѣ—бывшій комендантъ крѣпости Портъ-Артуръ ген.-лейтенантъ генеральнаго штаба Смирновъ. Держится свободно, пожалуй, нѣсколько вызывающе. Сѣдой, но занятый своей наружностью.

За нимъ бывшій начальникъ 4 восточ.-сибир. стрѣлк. дивизіи ген. лейт. Фокъ Это простой армейскій офицеръ, дослужившій и дотянувшій до чина генералъ-лейтенанта. Много орденовъ украшаютъ его грудь и между ними—бѣленькій георгіевскій крестъ.

Рядомъ съ Фокомъ— бывшій начальникъ штаба квартирьскаго укрѣпленнаго района генеральнаго штаба генералъ маіоръ Рейсъ, правая рука Стесселя. Это сравнительно молодой (43 г.), хотя и сильно постарѣвшій генералъ—типическій представитель офицеровъ генеральнаго штаба. На немъ тоже много орденовъ и георгіевскій крестъ.

Дальше всего отъ публики сидитъ генералъ Стес ель. Онъ уже въ отставкѣ, уволенъ отъ службы безъ мундира и потому на судѣ не блеститъ одеждами, орденами и аксельбантами, а присутствуетъ на судѣ въ скромномъ черномъ сюртукѣ. Маленькій, лысый, онъ не представляетъ изъ себя того орла, какова мы его изображали на карточкахъ и лубочныхъ картинахъ, въ изобиліи распространявшихся всего лишь два года тому назадъ. Онъ опирается на палку, говоритъ, есть признаки паралича. Видъ Стесселя удрученный.

Впереди обвиняемыхъ расположились ихъ защитники.

Защитники Стесселя—пом. прис. пов. Сыртановъ, еще недавно военный юристъ, вышедшій въ отставку изъ-за недоразумѣній съ ген. Павловымъ, нынѣ членъ Думы и украшенный орденами, говоритъ необычайно быстро, такъ что трудно уловить его рѣчь. Защитникъ Рейса—прис. пов. Нечаевъ, ушедшій съ военной службы изъ за извѣстнаго инцидента съ семеновцемъ—капитаномъ Зыковымъ. На судѣ онъ въ формѣ отставного подполковника военно судебнаго вѣдомства. Другой защитникъ—прис. пов. Квашенинъ-Самаринъ, защитникъ Фока—отставной генералъ-лейтенантъ Домбровскій, бывшій военный судья.

## Проектъ о прис. повѣренныхъ.

„Р. Сл.“ приводитъ выдержки изъ проекта министра юстиціи объ измѣненіи дѣйствующихъ узаконеній о повѣренныхъ по судебнымъ дѣламъ.

Присяжными повѣренными могутъ быть лица, не менѣе трехъ лѣтъ прослужившія кандидатами по судебному вѣдомству или въ качествѣ помощниковъ присяжныхъ повѣренныхъ, или пробывшія въ сословіи профессоровъ и преподавателей юридическихъ наукъ университетовъ и другихъ высшихъ учебныхъ заведеній, а также должностныя лица административнаго вѣдомства, обязанности коихъ заключаются въ веденіи и защитѣ въ судебныхъ учрежденіяхъ дѣлъ, сопряженныхъ съ интересами означенныхъ вѣдомствъ и лицъ, находящихся на государственной службѣ или на службѣ по выборамъ. Только тѣ лица могутъ быть присяжными повѣренными, которыя занимаютъ почетныя общественныя должности, отправленіе которыхъ не сопряжено съ правомъ на полученіе содержанія. Не могутъ быть присяжными повѣренными лица, кои занимаютъ на частной службѣ такія должности или принимаютъ участіе въ такихъ видахъ торговли, которые совѣтъ признаетъ несовмѣстимыми со званіемъ присяжнаго повѣреннаго.

Лица нехристіанскаго исповѣданія допускаются въ присяжные повѣренные въ размѣрѣ 10 проц. общаго числа присяжныхъ повѣренныхъ, принисанныхъ къ данному округу судебной палаты. Въ мѣстностяхъ, указанныхъ въ 68 ст. ст.— 20 проц. Что касается совѣта присяжныхъ повѣренныхъ, то это положеніе сохраняетъ свою силу.

Въ случаѣ нарушенія участвующимъ въ дѣлѣ присяжнымъ повѣреннымъ въ засѣданіи судебныхъ мѣстъ правилъ благопристойности, сопряженныхъ съ проявленіемъ явнаго неуваженія къ религіи, суду, закону или установленнымъ властямъ, судъ, независимо отъ принятія предсѣдателемъ совѣта мѣръ, въ правѣ въ томъ же засѣданіи, по выслушаніи заключенія прокурора, подвергнуть виновнаго одному изъ взысканій, а именно — выговору, денежному штрафу или исключенію изъ числа присяжныхъ повѣренныхъ. На опредѣленіе суда можетъ быть принесена жалоба въ частномъ порядкѣ въ высшее судебное установленіе. Преданіе уголовному суду или состояніе подъ слѣдствіемъ присяжнаго повѣреннаго по его какому-либо дѣянію не прекратствуетъ наложенію онаго взысканія, въ случаѣ, если оно [illegible] дневно называетъ „безталанными“, „злополучными жидовскими публицистами“... Удивляться этому нечего. Извѣстно, что нѣтъ болѣе гнусной твари, чѣмъ ренегатъ. Только на-днихъ парижскій корреспондентъ „Нов. Врем.“ г. Яковлевъ (онъ же г. Паловскій), крещенный еврей и бывшій ре-

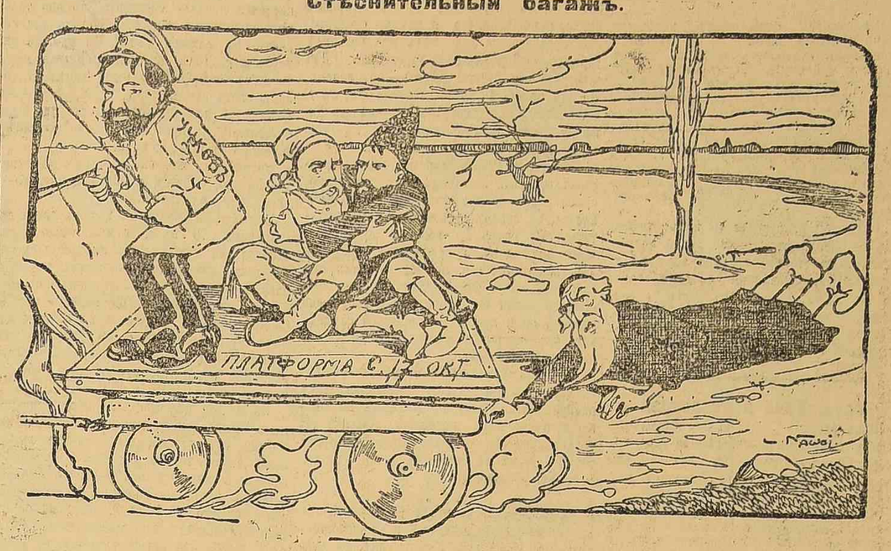


**Стѣснительный багажъ.**

Одного уже удалось сбросить. Если удастся еще избавиться и отъ этихъ пассажировъ, тогда пойду направо во всю...

## ПРЕССА.

Въ газетѣ *Сегодня* находимъ замѣтку объ оригинальной работѣ, посвященной литературной дѣятельности старика Суворина и его присяжныхъ—воспоминанія, газетныя статьи, письма писателей. Работа эта такого рода, что не поздоровится ни одному Суворину отъ нея.

Напримѣръ, развѣ пріятно Меньшикову увидѣть снова строки, писанныя десять лѣтъ назадъ: „По моему, и евреи въ общемъ—хорошее племя; совершенно понимаю и раздѣляю симпатіи В. С. Соловьева къ этому „богоразбранному народу“. „Очень много привлекательнаго и трогательнаго въ каждой чистой расѣ; какъ породистыя животныя, всѣ красивы и добродушны, такъ и великій породистый народъ: онъ не можетъ быть дурнымъ... Поэтому... не объ ассимиляціи нужно заботиться, не объ увеличеніи ублюдковъ, а о томъ, чтобы всѣ типы человѣческіе развивались до полноты своей, до артистической законченности, такъ какъ только между законченными типами возможна искренняя гармонія“.

Историкъ Суворина выяснитъ, что жидовьство этого погромщика пошло съ того момента, когда у Суворина вышли непріятности съ евреемъ Лернеромъ, обличившимъ его въ неблаговидныхъ сношеніяхъ съ поставщиками во время турецкой кампаніи. Грегоромъ, Горвицемъ и Коганомъ. Суворинъ, по словамъ Лернера, тогда еще далеко не милліонеръ, въ 1877 г. ѣздилъ въ Бухарестъ съ предложеніемъ помочь господамъ своихъ услугъ за 60.000 руб.. Характерно также, что деньги на изданіе „Нов. Вр.“ были даны Суворину банкиромъ евреемъ Кронсебергомъ. Историкъ напоминаетъ, что дочь бѣднаго Буренина замужемъ за евреемъ Гюнтеромъ, что воспитат[illegible] учителемъ Гуревичемъ [illegible] „Новое Время“ ежедневно называетъ „безталанными“, „злополучными жидовскими публицистами“...

Удивляться этому нечего. Извѣстно, что нѣтъ болѣе гнусной твари, чѣмъ ренегатъ. Только на-дняхъ парижскій корреспондентъ „Нов. Врем.“ г. Яковлевъ (онъ же г. Паловскій), крещенный еврей и бывшій ре-

*Об. Театровъ* указываетъ на „цензурныя противорѣчія“, которымъ мы исконъ вѣковъ страдали, страдаемъ и теперь, послѣ пресловутыхъ „свободъ“.

Недавно еще у насъ были запрещены спектакли по субботамъ и въ великій постъ, наперекоръ толстовскому Донъ-Жуану:

Не впѣзешь силой въ совѣсть никому
И никого не вгонишь въ рай дубинкой,

а циркъ и самая разнузданная оперетка, но на иностранномъ языкѣ, были дозволены.

Теперь не лучше.

Почему изображать кладбище на сценѣ офиціально воспрещено, а изображать публичный домъ (въ „Рабыняхъ веселья“, „Стѣнахъ“, „Богѣ мести“ и т. д.) не запрещено? Почему иновѣрческое духовенство можно изображать на сценѣ (Грегоръ въ „Юности“ Гальде, Кастеръ въ „Родныхъ“ Зудермана), а православнаго нельзя? Читать, Кисловодскъ пустимъ! И такихъ несоотвѣтствій великое множество.

Есть только одна цензура, равная по своимъ драконовскимъ мѣрамъ нашей; это цензура едва-ли не самой клерикальной страны міра—Австріи. Пьесу Анценгрубера „Кирхфельдскій священникъ“ тамъ съ боль-

## Пѣсни Парижа.

Учебники теоріи говорятъ, что пѣсней называется такая музыкальная форма, въ которой есть нѣсколько періодовъ, или предложеній. Придаточныя предложенія въ этихъ періодахъ одинаковы, а главныя различны. И есть пѣсни двухчастныя и трехчастныя, есть каденціи, доминанты и главные тоны.

Но жизнь говоритъ совсѣмъ другое. Она гонитъ отъ себя прочь эти дебри музыкальной схоластики и видитъ въ пѣснѣ не форму, а содержаніе. Для нея пѣсня — неизмѣнный спутникъ человѣка, отъ перваго до послѣдняго дня его существованія. То грустная, печальная, унылая, то живая, веселая, торжествующая,идетъ эта пѣсня рука объ руку съ человѣкомъ по всему его длинному земному пути, дѣлитъ всѣ его радости, страданія, убаюкиваетъ его въ колыбели и оплакиваетъ у свѣжей могилы.

Поютъ всѣ. Поетъ дикарь, поетъ влюбленный неудачникъ культурной страны, поетъ за работой крестьянинъ, поетъ веселая богема за бутылкой вина, поетъ бурлакъ, когда тянетъ свою лямку, поетъ революціонеръ въ пылу борьбы за идею. Слова для пѣсни даетъ ему мысль, музыку — чувство. И пѣсня, хотя можетъ быть и невсегда отвѣчающая требованіямъ музыкальной грамматики, стара, какъ міръ. Какъ говоритъ Шатобріанъ, «сначала люди научились пѣть, а потомъ говорить и писать». Еще счастливая Эллада пѣла, подъ ласковый шумъ благоухающихъ садовъ и теплаго моря, свои «кантики», гимны и эпиталамы. И было такъ, что когда всѣ уставали пировать, и застольная бесѣда становилась вялой, подымался амфитріонъ и говорилъ: «теперь пора пѣть онъ и говорилъ: «теперь пора пѣть пѣсню». И каждый надѣвалъ, по очереди, на голову вѣнокъ изъ розъ, бралъ въ руки миртовую вѣтвь, наливалъ кубокъ свѣжаго вина и прославлялъ Венеру, или Бахуса пѣснеей. И еще Платонъ писалъ, что «музыка — очень важный элементъ воспитанія, потому что когда гармонія входитъ съ ранняго возраста въ душу, она приноситъ съ собой чувство прекраснаго».

Потомъ пришелъ Римъ съ своимъ девизомъ «vivamus, mea Lèsbia, atgue amemus», и тоже всѣ пѣли. Пѣли поэты своимъ Юліямъ, Деліямъ и Сульпиціямъ. Пѣлъ Горацій, Овидій, Виргилій. Пѣли пьяные обжоры императоры и ихъ придворная свора. И пѣли рабы, которыхъ бросали звѣрямъ, пѣли, подъ рычаніе дикихъ звѣрей и дикой толпы, христіане у креста, на аренахъ. И пѣсня сдѣлалась душой человѣка, сдѣлалась отраженіемъ настроеній, душевныхъ движеній для отдѣльныхъ лицъ, отдѣльныхъ моментовъ и для цѣлыхъ народовъ, цѣлыхъ эпохъ. Явилась мрачная, иногда мистическая пѣсня угрюмаго сѣвера, сложенная среди скалъ, подъ тоскливый шумъ прибоя, въ разгарѣ вѣчной борьбы съ природой. Явилась живая и увлекательная пѣсня юга, пѣсня яснаго неба, теплаго солнца, ароматныхъ цвѣтовъ и голубой дали моря. Явились пѣсни національ. Полная глубокой, безконечной грусти пѣсня порабощеннаго русскаго человѣка, благодушно-спокойная пѣсня уравновѣшеннаго и сытаго нѣмца, страстная пѣсня итальянца. Но нигдѣ, можетъ быть, такъ много не пѣли и не поютъ, и нигдѣ пѣсня не связана такъ тѣсно съ жизнью, какъ во Франціи.

Французъ поетъ всегда, — въ радости, несчастьи, за работой, за товарищескимъ столомъ. Съ пѣсней онъ завоевывалъ, вмѣстѣ съ Наполеономъ, весь міръ, съ пѣсней добивался свободы и разрушалъ стѣны Бастиліи, пѣсней выражалъ свои политическіе общественные и человѣческіе идеалы. Еще Ж. Ж.Руссо писалъ: «изъ всѣхъ европейскихъ народовъ французы больше всего склонны къ пѣснѣ. Гибкость и блестящая живость ихъ мысли, общественные инстинкты, — все, кажется, создано для пѣсни, и можетъ быть юморъ пѣсни — одно изъ основныхъ свойствъ націи. Свободный отъ заботъ, внѣ вихря дневного труда, французъ забывается вечеромъ въ дружеской компаніи отъ тяжелой жизни труда. И здѣсь пѣсня — его союзникъ и спутникъ. Онъ поетъ о своихъ несчастьяхъ, страданіяхъ, неудачахъ. Побѣдитель, или побѣжденный, счастливый, или несчастный, веселый или печальный, въ роскоши или нищетѣ, онъ вѣчно поетъ. И можно сказать, что пѣсня — самый вѣрный выразитель его чувствъ. Другой французскій авторъ (Жуи) къ этому добавляетъ: «французы пѣли, когда англичане разрушали ихъ страну, пѣли во время гражданскихъ войнъ, лиги, при регентствѣ, и подъ звуки ихъ пѣсенъ рушилась монархія».

* * *

Родина французской пѣсни—югъ. Здѣсь, подъ яснымъ, благодатнымъ небомъ, въ ароматныхъ оливковыхъ рощахъ родились всѣ эти кочующіе пѣвцы и поэты, менестрели и трубадуры, съ своей chanson de geste, которые пѣли о любви, природѣ и говорили съ насмѣшливой улыбкой истинно великимъ этого міра. При Филиппѣ Августѣ ихъ развелось такъ много (XIII вѣкъ насчитываетъ около 160 извѣстныхъ, въ этомъ отношеніи, именъ), и они говорили такія непріятныя вещи, что ихъ рѣшили вызнать изъ Франціи и тѣмъ помогли пропагандѣ французской пѣсни далеко за предѣлами провансаля. Пѣли мужчины и женщины (trouvères), пѣли пролетаріи, люди народа, и пѣли знатные рыцари, бароны и священники. Пѣлъ Абеляръ своей Элоизѣ, которая говорила и писала ему: «изъ всѣхъ вашихъ достоинствъ меня плѣняютъ больше всего два,— это изящество вашей поэзіи и вашего пѣнія». И пѣсня была въ это время любовной, была сатирической, была пѣсней героевъ войны и исторіи, была пѣсней героевъ войны и исторіи, была пѣсней героевъ войны и исторіи

шимъ трудомъ разрѣшили, но въ какомъ видѣ.

Герой пьесы, священникъ, которому санъ мѣшаетъ жениться на любимой дѣвушкѣ, колеблется сдѣлать ей это роковое признаніе. „Такъ кто-же ты?“ спрашиваетъ его дѣвушка, „Я... я...— слова нейдутъ съ устъ несчастнаго, я... аптекарь“. Такова была воля цензора. Театръ дрогнулъ, застоналъ, заревѣлъ, а актеръ, произнесшій эти слова, скрестилъ величественно руки на груди и иронически уставился въ ложу цензурнаго комитета, гдѣ виновникъ скандала готовъ былъ провалиться въ тартарары.

„Саломею“ пропустили у насъ только подъ псевдонимомъ „Пляска семи покрываль“, и въ то время какъ вокругъ съ порнографіей, усматривая ее даже тамъ, гдѣ ея нѣтъ, ибо тамъ нѣтъ порнографіи *ради* порнографіи,— фарсъ. „Есть-ли у васъ что предъявить“ безпрекословно ставится на сценѣ.

## Госуд. Дума и инородцы.

Нашъ одесскій депутатъ г. Никольскій возмущенъ агрессивнымъ, вѣрнѣе говоря— неприличнымъ отношеніемъ правой Думы къ рѣчамъ депутатовъ изъ числа т. наз. „гражданъ 2-го разряда“.

Только одинъ, кажется, мусульманскій депутатъ,—говоритъ г. Никольскій,—удостоился быть милостиво выслушаннымъ и даже снискать нѣкоторое одобреніе въ центрѣ и справа. Но что это была за рѣчь, что это былъ за товаръ! Есть народная характеристика отношеній между „панномъ“ и „хлопомъ“, выражающаяся по польски въ такихъ, кажется, словахъ: „Падай до ногъ!“ — „Южъ лежу!..“ Вотъ это „южъ лежу!“ и припомнилось мнѣ невольно, когда я слушалъ представителя мусульманской фракціи.

Умный, осторожный, въ высшей степени тактичный рѣчи польскихъ ораторовъ уже не вызвали такого отношенія.

Холодная, недружелюбная встрѣча имъ чувствовалась еще тогда, когда первый ихъ ораторъ Дмовскій со сосредоточенно-грустнымъ лицомъ поднимался на кафедру. И если не было какихъ-нибудь скандальныхъ выкриковъ и экспессовъ со стороны правыхъ, то только благодаря необыкновенной выдержкѣ говорившаго. Злоба, вся злоба полонофобовъ и обрусителей сказалась позже, въ рѣчахъ депутатовъ отъ русскаго населенія Польши и западнаго края, среди которыхъ побить рекордъ, разумѣется, Замысловскій, не желавшій даже говорить иначе, какъ лицомъ къ министерской ложѣ и спиною къ польскому колу.

Съ другими представителями окраинъ совсѣмъ не церемонились.

Булату, заявившему, что на этотъ разъ онъ будетъ говорить не отъ трудовиковъ, а отъ литовцевъ, кричали: „Ага, отъ добренькихъ!“ „Еще бы!“ „Къ дѣлу!“ и т. д., прерывая постоянно вовсе не долгую его рѣчь. Сагателяну, среди другихъ выкрикнувшему, намекая на будущее: „Не будутъ такіе, какъ вы, говорить здѣсь съ этой каѳедры!“ Нисселовича, едва только онъ сдавленнымъ голосомъ произнесъ слово „евреи“, встрѣтили неприличными возгласами „Ого!“ и прерывали не разъ смѣхомъ и шумомъ. Я питирую всѣ эти выкрики по оффиціальному стенографическому отчету, въ который, конечно, попадаетъ только то, что можно отчетливо разобрать среди хаотическаго обыкновеннаго шума. Нисселовичъ отвѣтилъ направо: „Я, конечно, взошелъ на эту каѳедру съ тревогой. съ волненіемъ; я зналъ, что вы меня встрѣтите, вѣроятно, имевно такими возгласами, но я вѣрю въ чувство справедливости, присущее русскому народу...“ и т. д.

Было стыдно—не за русскій народъ, конечно, который тутъ ни при чемъ, а за парламентъ, въ которомъ допустимы подобныя сцены. Желаніе сразу, еще не выслушавши даже, обезкуражить, заткнуть горло, „затюкать“, какъ говорятъ въ простонародьѣ,—и кого же?—представителя небольшой народности сравнительно съ господствующей націей, выносящаго почтительно и даже робко на парламентскую трибуну нужды своихъ собратьевъ.—Вотъ излюбленный пріемъ политической борьбы въ палатѣ нашихъ правыхъ джентльменовъ!

*Но, можетъ быть, всѣ эти представители не-русскихъ національностей домогались въ* самомъ дѣлѣ чего-нибудь слишкомъ дераткаго по существу, и это невольно нарушило равновѣсіе депутатовъ-патріотовъ? Рѣчь шла, какъ извѣстно, только объ упоминаніи въ оффиціальномъ актѣ пожеланія, чтобы удовлетворены были справедливыя стремленія всѣхъ народностей, населяющихъ Россію.

Гр. Уваровъ рѣзко и не безъ грубости обрушился на это крамольное пожеланіе, доказывая, что нельзя ѣхъ всѣ стремленія инородцевъ признать справедливыми: одни, можетъ быть, и справедливы, другія же совершенно недопустимы.

На то, кажется,—отвѣчаетъ г. Никольскій,—и существуетъ парламентъ и другія установленія, чтобы разбираться въ каждомъ конкретномъ случаѣ, что справедливо, что нѣтъ. Важно было бы теперь же установить лишь принципіальное внимательное отношеніе къ вопросамъ и нуждамъ всѣхъ народностей. Когда говорятъ объ удовлетвореніи земельной нужды, то вѣдь также провозглашаютъ лишь принципъ, а реальную форму удовлетворенія, понимаемую очень различно октябристомъ и трудовикомъ, ка-детомъ и правымъ,— не предрѣшаютъ. Говоря о необходимости самоуправленія, тоже различныя партіи разумѣютъ разное реальное содержаніе этого принципа. Вопросъ о свободахъ, рабочій вопросъ и всѣ другіе, намѣченные въ Думѣ, толкуются пока различно, но это еще не резонъ къ тому, чтобы ихъ не возбуждать. Не было ничего страшнаго и въ предложеніи о національныхъ стремленіяхъ. Но всегда глухъ тотъ, кто не хочетъ слышать.

## Замѣтки

Новые „хозяева“ города, обѣщавшіе продъ выборами беречь городскую копѣйку, оказываются на самомъ дѣлѣ самыми безперемоннми расточителями этой злосчастной копѣйки въ интересахъ увеличенія управской коллегіи, въ цѣляхъ расширенія круга лицъ, могущихъ за одно съ ними забрать всецѣло въ свои руки все гор. хозяйство.

Проекты увеличенія платныхъ должностей возникаютъ не по днямъ, а по часамъ. Еще недавно считалось достаточнымъ имѣть 4-хъ членовъ управы, кромѣ гор. головы и его товарища. И нѣтъ сомнѣнія, что въ данное время, когда, за недостаткомъ средствъ, гор. управленіе не предпринимаетъ никакихъ новыхъ предпріятій, когда даже обычная дѣятельность его сокращена до минимума, когда никакихъ новыхъ построекъ, крупныхъ сооруженій не предвидится, можно было бы и за глаза обойтись съ такимъ составомъ управы.

Но черносотенные гор. дѣятели показали, что имъ вовсе не улыбается энергичная, интенсивная работа на пользу гор. хозяйства. Они желаютъ поменьше работать и получать побольше. Они желаютъ подѣлиться тепленькими мѣстечками съ пріятелями и близкими ихъ сердцу искателями должностей.

И вотъ возникъ и осуществленъ проектъ избранія пятаго члена управы. Рѣшено затѣмъ учредить должность и шестого члена управы. Что, въ самомъ дѣлѣ, жалѣть городскія денежки!..

Но и на этомъ не успокаиваются эти милые „дѣятели“. Хотѣлось имъ было провести оплату должности предсѣдателя театральной комиссіи. Но это дѣло не выгорѣло.

И вотъ они задумали еще учредить платную должность предсѣдателя водопроводной коммиссіи. Мало того, теперь членъ управы по благотворительному отдѣленію г. Сѣнкевичъ-Корчакъ, уставъ, видно, отъ чрезмѣрныхъ трудовъ, проситъ освободить его отъ завѣдыванія санитарной частью, полями орошенія и др. учрежденіями, и назначить его директоромъ гор. больницъ, вѣдающимъ. конечно, съ сохраненіемъ содержанія члена управы, объ гор. больницы. Такимъ образомъ, кромѣ старшаго врача, помощника его и двухъ смотрителей, предлагается для тѣхъ же больницъ учредить еще должность директора... Для чего, что онъ будетъ дѣлать—не знаемъ. Но что касается вознагражденія его, то г. Сѣнкевичъ предусмотрѣлъ это—вплоть даже до отвода новому директору на гор. счетъ особой квартиры и конторы.

Вообще, г. Сѣнкевичъ на счетъ городскихъ средствъ составилъ себѣ, очевидно, самое радужное представленіе. По его мнѣнію,это въ своемъ родѣ неисчерпаемый кладезь. Не даромъ, вопреки существующимъ правиламъ, вопреки всей практикѣ дѣйствія устава гор. пенсіонной кассы, онъ требуетъ, чтобы ему уплачивали въ настоящее время не только жалованье члена управы, но и пенсію по прежней службѣ, хотя онъ теперь на новой гор. должности получаетъ жалованье.

Да, новые „хозяева“, видимо, очень любятъ оклады, а работу стараются такъ распредѣлить, чтобы ея досталось на долю каждаго изъ нихъ возможно меньше. И трудно даже предугадать, сколько они при такой системѣ въ состояніи еще создать платныхъ должностей!..

Афанасьевскій капиталъ былъ завѣщанъ для выдачи ссудъ бѣднымъ и малосостоятельнымъ мѣщанамъ. Между тѣмъ, въ дѣйствительности, ссуды выдавались крупныя по 1½, по 2 и по 2½ тыс. руб. и не бѣднымъ только мѣщанамъ, а заправиламъ мѣщанской управы, ихъ близкимъ и др. лицамъ, владѣющимъ домами и др. имуществомъ.

Теперь возникаетъ споръ, на чье имя должна совершаться закладная на 2½ т. р., выданная нѣкоему домовладѣльцу изъ того-же капитала. Г. Неликанъ почему-то рѣшилъ, что хотя капиталъ принадлежитъ мѣщанамъ, но закладная должна быть выдана на имя города.

Позволительно, однако, задать другой вопросъ: на какомъ основаніи деньги, завѣщанныя въ пользу бѣдныхъ мѣщанъ, выдаются домовладѣльцамъ подъ закладныя на довольно значительныя суммы? Вѣдь это прямое нарушеніе воли завѣщателя...

Если такъ поступать, то можно Богъ знаетъ на что расходовать суммы Афанасьевскаго капитала...

Гдѣ-же элементарное уваженіе къ памяти и волѣ благотворителя?!..

„Новый курсъ“ развертываетъ новая гор. ревизіонная коммисія. Такъ какъ за послѣдніе годы не имѣется объяснительныхъ записокъ, то коммисія признаетъ виновными въ этомъ дѣлопроизводителей управы и требуетъ для нихъ всяческихъ каръ, въ родѣ прекращенія отпусковъ, лишенія наградныхъ и т. п.

Въ этомъ прежде всего любопытно, что ревизіонная коммисія присваиваетъ себѣ совершенно не надлежащія функціи. Въ кругъ ея вѣдѣнія вовсе не входитъ наложеніе взысканій на дѣлопроизводителей городской управы.

Намъ вполнѣ понятенъ походъ нашихъ черносотенцевъ противъ управскихъ дѣлопроизводителей. Послѣдніе играютъ далеко не маловажную роль въ дѣятельности того или иного управскаго отдѣленія. А такъ какъ теперь во главѣ этихъ отдѣленій поставлены члены управы изъ черносотенцевъ, то они желали бы и дѣлопроизводителей назначить въ такомъ же родѣ.

Но это не основаніе для нападокъ на людей, много лѣтъ проработавшихъ въ городскомъ общ. управленіи, проработавшихъ усердно, пріобрѣвшихъ знаніе дѣла и опытъ. А, во-вторыхъ, почему ревизіонная коммисія требуетъ къ отвѣту однихъ дѣлопроизводителей. Вѣдь, по настоящему-то *объяснительныя записки по отдѣленіямъ подписываютъ членами управы по принадлежности и исходятъ отъ послѣднихъ.*

Что же касается прежнихъ членовъ управы, то не надо забывать, что управа функціонировала въ неполномъ составѣ, работы у каждаго было чрезмѣрно. Время было исключительно трудное. И если объяснительныя записки не были составлены по всѣмъ отдѣленіямъ своевременно, то въ этомъ въ извѣстной мѣрѣ виновати общія условія, а не безсдѣятельность или нежеланіе отдѣльныхъ лицъ. Понятно, при желаніи сводить счеты, руководствуясь иными мотивами, можно все свалить на голову дѣлопроизводителей. Но нужно, по крайней мѣрѣ, быть откровенными...

**Тонъ.**

## Мясной вопросъ.

Городская исполнительная торговая коммисія выработала докладъ относительно мѣръ, необходимыхъ для пониженія цѣнъ на мясо. По всей вѣроятности, та же коммисія представитъ докладъ и по поводу пониженія цѣнъ на печеный хлѣбъ. И если второй докладъ будетъ столь же удаченъ, какъ первый, то не трудно видѣть, какъ мало городъ выиграетъ отъ «трудовъ» этой коммисіи...

Обходя многія важныя стороны мясного вопроса, коммисія останавливается на деталяхъ, не имѣющихъ, за малымъ исключеніемъ, серьезнаго значенія или даетъ нѣкоторымъ условіямъ совершенно неосновательное объясненіе.

Основныя причины вздорожанія скота извѣстны. Прежде всего дать себя чувствовать сокращеніе скотоводства въ Бессарабіи, Херсонской и другихъ губерніяхъ вслѣдствіе аграрныхъ волненій. Тамъ, откуда прежде получалось до 10 т. головъ скота, теперь можно имѣть не болѣе 5—6 тыс. головъ. Содержаніе скота, пригонъ его и т. д., все стало труднѣе, дороже, обставлено большими затрудненіями.

Торговая коммисія считаетъ дѣятельность маклеровъ одной изъ серьезныхъ причинъ вздорожанія мяса и настаиваетъ на ихъ упраздненіи. Какъ это сдѣлаетъ коммисія—ея секретъ. Но слѣдуетъ указать, что при данныхъ условіяхъ, когда такъ затруднительно снабженіе рынка достаточнымъ количествомъ скота, дѣятельность маклеровъ въ извѣстныхъ отношеніяхъ приноситъ несомнѣнную пользу. Нуждаясь въ заработкѣ, маклера разыскиваютъ скотъ всюду, гдѣ только онъ имѣется, входятъ въ сношенія съ экономіями, гуртопромышленниками, добиваются присылки скота изъ самыхъ отдаленныхъ мѣстъ. При этомъ у нихъ тенденція скорѣе къ пониженію цѣнъ, чѣмъ наоборотъ, такъ какъ ихъ постоянная кліентела, т. е. покупатели скота, отъ которыхъ они зависятъ и кому постоянно сбываютъ скотъ, находятся тутъ, на мѣстѣ; тогда какъ контингентъ продавцовъ каждый разъ можетъ мѣняться.

Въ числѣ наиболѣе сенсаціонныхъ открытій, сдѣланныхъ торговой коммисіей, надо указать на ея сообщеніе о вредѣ, будто бы проистекающемъ для прочаго населенія отъ существующаго для евреевъ кошернаго или коробочнаго сбора. Коммисія нашла, что благодаря этому сбору повышается цѣна на мясо для христіанъ.

Въ дѣйствительности происходитъ какъ разъ наоборотъ. Коробочный сборъ удорожаетъ мясо лишь для евреевъ, такъ какъ взимаемый съ кошернаго мяса акцизъ перелагается на цѣну этого мяса и повышаетъ его. При этомъ, вслѣдствіе неуергулированности торговли кошернымъ мясомъ, евреи платятъ за 1 фунтъ, вмѣсто 16 коп. по 18, 20 коп., хотя объявленная по таксѣ цѣна этого мяса 16 коп. Что же касается прочаго населенія, то оно только выигрываетъ отъ рѣзки скота для евреевъ. Въ самомъ дѣлѣ! Съ мая по октябрь тек. года, по доставленнымъ намъ точнымъ свѣдѣніямъ, было зарѣзано головъ скота на кошеръ 39.541, изъ этого количества для продажи на кошеръ было оставлено и приготовлено только 25.626 головъ, т .е. всего 65 проц.

Посмотримъ же, сколько мяса дѣйствительно потребляется евреями и сколько— остальнымъ населеніемъ.

Сумма зарѣзаннаго на кошеръ скота оставляетъ 70 проц. суммы всего зарѣзаннаго для нуждъ всего населенія скота. Но такъ какъ изъ количества зарѣзаннаго на кошеръ, какъ мы видѣли, приготовляется для продажи на кошеръ только 65 проц., то по отношенію къ общему количеству всего зарѣзаннаго скота это уже составитъ (отъ 70 проц. общаго количества взять 65 проц.) лишь 45,5 проц. общаго количества.

Но и эта цифра не выражаетъ цифры мяса, продаваемаго на кошеръ. Какъ извѣстно, отъ каждой штуки скота на кошеръ идутъ только перѣдки, а наиболѣе сочныя и вкусныя части—задки (филейныя) не идутъ на кошеръ. Такимъ образомъ, вмѣсто 45,5 проц. на кошеръ въ дѣйствительности поступаетъ только 25.2 проц. Ясно, что евреи потребляютъ всего четвертую часть идущаго въ продажу населенію мяса. Ясно,что цѣны диктуются и устанавливаются при продажѣ большей части, а не меньшей, поступающей на рынокъ. Ясно, что при данныхъ условіяхъ для христіанскаго населенія, благодаря рѣзкѣ на кошеръ поступаетъ въ продажу и гораздо больше мяса и притомъ мясо болѣе хорошаго качества... Такъ факты опровергаютъ сказки, разсказываемыя коммисіей.

Если не касаться дѣйствительныхъ основныхъ причинъ вздорожанія мяса, зависящихъ отъ общихъ условій переживаемаго времени, то надо указать, что извѣстное вліяніе имѣетъ также рядъ другихъ факторовъ. Такъ, напр., затрудненія, которыя встрѣчаетъ въ Одессѣ торговля привознымъ мясомъ, а также отсутствіе холодильниковъ на базарахъ и бойняхъ.

Нѣкоторое значеніе имѣетъ и порядокъ продажи скота на нашемъ рынкѣ. Вмѣсто того, чтобы дать возможность сбывать скотъ возможно большему числу мясопромышленниковъ, въ томъ числѣ и болѣе мелкихъ, у насъ для продажи отводится много клѣтокъ на 50 головъ и не хватаетъ клѣтокъ на мелкія количества. Между тѣмъ, если разбить ихъ на болѣе мелкія клѣтки, напр., на 20 и даже менѣе головъ и значительно увеличить число такихъ клѣтокъ, число продавцовъ можетъ значительно увеличиться, можетъ возрости конкурренція между ними, возрости предложеніе и улучшиться положеніе рынка.

Если уже говорить о повышеніи цѣнъ на мясо, то нельзя умолчать еще объ одномъ крупномъ факторѣ удорожанія цѣнъ. Плата за убой скота на нашихъ бойняхъ достигаетъ высоты, которой не знаютъ другіе города. Къ тому же она крайне неравномѣрна, такъ что волъ въ 25 и 20 пуд. или менѣе оплачивается одинаково и на одинъ пудъ мяса ложится налогъ въ болѣе и менѣе ощутительномъ размѣрѣ.

Словомъ, при дѣйствительномъ желаніи можно было добиться до извѣстной степени удешевленія мяса. Но отъ данной думы и ея коммисіи наивно было бы ждать дѣйствительныхъ мѣръ въ этомъ направленіи...

Z.

## Къ вооруженію полиціи.

Чрезвычайно участившіеся въ послѣднее время случаи вооруженныхъ нападеній на чиновъ полиціи, заставили петербургскую полицію обратить вниманіе на изобрѣтенные щиты и панцыри, не проницаемые для пуль. Опыты дали прекрасные результаты, и въ настоящее время значительная часть полицейскихъ чиновъ петербургской полиціи уже пользуется щитами и панцырями.

Это обстоятельство обратило на себя вниманіе одесской полиціи. Вчера въ 2 часа дня во дворѣ зданія полиціи, въ присутствіи и. д. градоначальника М. А. Набокова, и. д. помощ. градоначальника подп. В. А. Рева, правителя канцеляріи гг.-губернатора кап. Б. Е. Вильмитинова, полиціймейстера подп. А. Д. фонъ-Гесберга, начальника сыскной полиціи Б. К. Радишевскаго, помощ. полиціймейстера Корочанскаго и князя Цулукидзе состоялось испытаніе годности щитовъ и панцырей. Въ послѣднихъ стрѣляли изъ револьверовъ: системъ браунинга, маузера и др.; и пули, ударясь о нихъ, отскакивали и падали на землю, не оставляя ни малѣйшаго слѣда на полотнѣ, которымъ покрыты щиты и панцыри. Обѣ эти принадлежности вѣсомъ въ 25—26 фунтовъ. Отличный результатъ, полученный во время испытанія, по всему вѣроятію, приведетъ къ снабженію щитами и панцырями всѣхъ тѣхъ чиновъ полиціи, которые будутъ отправляться на обыски и вообще въ опасныя мѣста.

## Въ университетѣ.

Судебный слѣдователь виленскаго округа г. Цивчинскій допрашивалъ ректора университета проф. И. М. Занчевскаго и директора проф. Е. В. Васьковскаго по дѣлу о преданіи суду сената. Вскорѣ предварительное слѣдствіе будетъ закончено и дѣло будетъ направлено въ сенатъ для дальнѣйшаго направленія его. Въ случаѣ рѣшенія сената о назначеніи дѣла къ слушанію, защитниками названныхъ профессоровъ будутъ прис. повѣренные гг. О. Я. Пергаментъ и В. А. Маклаковъ.

Въ совѣтъ профессоровъ внесено предложеніе объ избраніи въ почетные члены Новороссійскаго университета извѣстнаго историка И. Е. Забѣлина по случаю 60-лѣтія его научно-литературной дѣятельности.

Медицинскій факультетъ постановилъ учредить спеціальную приватъ-доцентуру по физикѣ. До настоящаго времени физику для студентовъ-медиковъ читалъ обыкновенно профессоръ или прив.-доцентъ физико-математическаго факультета по каѳедрѣ физики.

## Въ Херсонскомъ банкѣ.

Вчера, въ 11½ ч. утра, открылось общее собраніе членовъ заемщиковъ Херсонскаго земскаго банка. Явилось очень много заемщиковъ, представившихъ около 180 голосовъ.

Открывъ собраніе предсѣдатель наблюдательнаго комитета А. Н. Фатуровскій и предложилъ провѣрить полномочія заемщиковъ. Г. Гойловъ предлагаетъ до провѣрки полномочій избрать предсѣдателя собранія изъ числа заемщиковъ, но не состоящихъ на какой либо административной должности по банку. Возникъ споръ. Одни предлагали придерживаться обычнаго порядка, т. е. сначала провѣрить полномочія, другіе присоединились къ г. Гойлову. Восторжествовалъ обычный порядокъ. Вопреки ожиданія въ засѣданіе не прибыли изъ Петербурга заемщики банка члены Госуд. Совѣта г. Сухомлиновъ и Государственной Думы г. Лянгъ и др. Въ предсѣдатели собранія большинствомъ членовъ банка предлагается г. Угриновичъ, хотя всегда въ предсѣдатели избирался предсѣдатель или членъ наблюдательнаго комитета (гг. Леонардъ, Рено). Нѣкоторые отстаиваютъ члена наблюдательнаго комитета г. Рено. Имъ возражаютъ, что кандидатура члена административнаго органа банка не должна выставляться, ибо предстоитъ обсужденіе дѣйствій этого органа (вопросъ о его дѣйствіяхъ по поводу растраты 25.000 р. и т. п.), Кандидатура г. Угриновича предлагается вновь при сильныхъ аппиодисментахъ и члены банка настаиваютъ на занятіе имъ мѣста предсѣдателя безъ баллотировки. Правленіе, однако, настаиваетъ на баллотировкѣ кандидатовъ и вызываетъ своею настойчивостью упреки со стороны присутствующихъ въ некорректности, потому, молъ, что оно становится въ оппозицію собранію въ вопросѣ, въ которомъ само заинтересовано. Баронъ Рено заявляетъ, что въ виду раздающихся по адресу правленія упрековъ онъ категорически отказывается отъ выставленія своей кандидатуры. Вновь раздаются крики: „г. Угриновича“, который при дружныхъ аппиодисментахъ занимаетъ предсѣдательское мѣсто и предлагаетъ въ секретари кн. Джуричча. Настроеніе въ собраніи боевое и видно, что оно будетъ непреклонно въ вопросѣ объ оппозиціи предложеніямъ правленія. Многіе предлагаютъ въ секретари г. Парамоносва, но г. Угриновичъ желаетъ только г. Джурича и предлагаетъ избрать секретаря ставленникъ. Виды большинство голосовъ на сторонѣ кн. Джурича г. Угриновичъ предлагаетъ считать его избраннымъ и заявляетъ, что вопросъ разрѣшенъ. И. А. Казариновъ протестуетъ противъ этого, называя такой шагъ г. Угриновича насиліемъ. Большинство поддерживаетъ его и вопросъ снова ставится на очередь. Послѣ долгихъ споровъ кн. Джуричъ заявляетъ, что онъ считаетъ себя избраннымъ путемъ вставанія и теперь обиженъ требованіемъ закрытой баллотировки, а потому отказывается отъ предыдущаго избранія. Приступаютъ къ закрытой баллотировкѣ кандидатовъ въ секретари (гг. Джуричъ, Саморукъ, Парамоновъ). Абсолютнымъ большинствомъ не избравъ никто, а относительное получилъ г. Парамоновъ (83 б. и 86 черныхъ) другіе еще меньше бѣлыхъ). Баллотируютъ рядъ новыхъ кандидатовъ и избранъ въ секретари г. Шапошниковъ (107 бѣл., 60 чер.)

Закончилось избраніе президіума въ 3 ч. дня, и послѣ этого лишь приступлено къ слушанію нѣкоторыхъ докладовъ ревиз. коммисіи и правленія.

По докладу правленія о размѣрѣ платежей на время съ 1 марта 1908 по 1 марта 1909 г. возникли продолжительныя пренія, въ которыхъ принимали участіе гг. Фатуровскій, Гойловъ и другіе. Многіе члены собранія предлагали еще больше уменьшить платежи для заемщиковъ старыхъ серій. Изъ доклада правленія видно, что общая сумма уменьшенія платежей къ 1 сентября 1907 г. составляетъ 22.024.319 рублей.

Послѣ долгихъ разговоровъ рѣшили учредить коммисію для пересмотра таблицы уменьшеній платежей, хотя она уже составлена правленіемъ. Въ коммисіи должны участвовать съ совѣщательнымъ голосомъ члены правленія и бухгалтеръ.

Сегодня продолженіе засѣданія.

На завтра назначено сожженіе различныхъ %/% бумагъ банка: закладныхъ листовъ на 6.330.150 р., купоновъ на 156 руб., закладныхъ листовъ на 6.662.290 р., купонный листъ 13-ой серіи отъ 5000-го закладного листа, выданнаго Н. К. Буйницкой; для присутствованія при сожженіи листовъ и купоновъ приглашенъ депутатъ со стороны министерства финансовъ.

# ТЕЛЕГРАММЫ „Одесскихъ Новостей“

## Государственная Дума.

**ПЕТЕРБУРГЪ**, 1 декабря.
(Отъ нашего корреспондента).

Финансовая коммисія, обсудивъ докладъ Грабского (Ломж. г., народ.) о компетенціи коммисіи, пришла къ заключенію, что обсужденіе общихъ вопросовъ финансоваго законодательства допускается въ связи съ обсужденіемъ того или иного законопроекта и что постановленія общаго характера и пожеланія выражаются мотивированными переходами къ очереднымъ дѣламъ, давая порученія министерству и Думѣ коммисія не правѣ. Окончательно принято предложеніе о реформѣ обложенія Измаильскаго уѣзда, Бессар. губ., причемъ выражено было пожеланіе о скорѣйшемъ введеніи въ Бессарабіи поземельнаго налога. Затѣмъ коммисіей принятъ былъ законопроектъ о раскладочномъ сборѣ съ торговопромышленныхъ предпріятій на трехлѣтіе 1908—1910 гг. Товарищъ министра финансовъ Покровскій возражалъ докладчику Нисселовичу, заявивъ, что всѣ указанныя въ докладѣ поправки имѣются уже въ законопроектахъ министерства финансовъ: такъ, проектъ реформы промысловаго налога будетъ вскорѣ внесенъ въ Думу, проектъ подоходнаго налога уже внесенъ. Далѣе законопроектъ о продленіи дѣйствія узаконенія 2 января 1906 года—объ измѣненіи нѣкоторыхъ постановленій о государственномъ промысловомъ налогѣ—принятъ коммисіей условно, срокомъ на два года, до введенія новаго промысловаго налога. Тов. министра Покровскій согласился съ необходимостью исправить обложеніе и уменьшить его размѣръ, но для мелкихъ предпріятій, а не для крупныхъ, какъ предлагаетъ проектъ.

Подкомиссіей по народному образованію выслушано было объясненіе представителя министерства Аничферова, доложившаго, что въ основаніе проекта всеобщаго обученія положено предложеніе выработать одноклассную школу, вмѣсто существующихъ церковно-приходскихъ и земскихъ школъ. Неожиданно предсѣдатель подкомиссіи Ключевъ потребовалъ принятія кредита въ 5 мил. р. на введеніе всеобщаго обученія, чтобы въ понедѣльникъ передать вопросъ уже рѣшеннымъ въ бюджетную коммисію. Несмотря на возраженія, что основы законопроекта еще не подвергались обсужденію, большинствомъ 16 противъ 5 гол. кредитъ былъ принятъ.

Въ подкоммисіи бюджетной коммисіи давали объясненія тов. министра внутр. дѣлъ Крыжановскій, директоръ департамента общихъ дѣлъ Арбузовъ и начальникъ главнаго управленія по дѣламъ печати Бельгардъ. Объясненія ихъ касались функцій совѣта при начальникѣ глав. упр. по дѣламъ печати, министрѣ внутр. дѣлъ и совѣта при статистическомъ комитетѣ. Выясняется, что функціи совѣта при министрѣ вн. дѣлъ очень не сложны; совѣтъ собирается рѣдко, и имѣется уже поиѣлѣніе о сокращеніи штатовъ вдвое; совѣтъ при статистическомъ комитетѣ не несетъ никакой коллегіальной работы, и входящіе въ его составъ чиновники заняты редактированіемъ статистическихъ таблицъ; совѣтъ при управленіи по дѣламъ печати несетъ огромный трудъ по наблюденію за печатью. Смѣта центральныхъ учрежденій м—ва внутр. дѣлъ коммисіей принята.

Предполагается бюджетъ вносить на обсужденіе Думы отдѣльными частями по мѣрѣ того, какъ подкоммисіи бюджетной коммисіи будутъ заканчивать свою работу. По разсмотрѣніи отдѣльныхъ смѣтъ будетъ поставленъ на обсужденіе вопросъ о принятіи бюджета въ цѣломъ.

Коммисія по исполненію росписи приняла записку предсѣдателя коммисіи Коваленко, по мнѣнію котораго функціи коммисіи сводятся къ бухгалтерской провѣркѣ цифръ и не касаются цѣлесообразности внесенныхъ въ роспись расходовъ. Оппозиція протестовала, доказывая, что работа коммисіи лишается тогда всякаго общественнаго значенія, но возраженія ея были гласомъ вопіющаго въ пустынѣ.

Первый отдѣлъ по провѣркѣ полномочій членовъ Думы разсматривалъ жалобы по избранію депутата отъ русскаго населенія Закавказья Тимошкина (прав.). Въ жалобахъ указывается, что шестерымъ выборщикамъ не были посланы повѣстки, и что предсѣдатель избирательнаго собранія прямо рекомендовалъ избрать Тимошкина. По мнѣнію кіевскаго Вобринскаго и Маркова 2 (курскаго), этотъ ничего противозаконнаго нѣтъ. Выборы признаны отдѣломъ проведенными правильно. Предсѣдательствовалъ Маклаковъ.

Во время рождественскихъ каникулъ предполагается созвать конференцію умѣренныхъ и правыхъ для объединенія и образованія одной сплоченной парламентской фракціи.

Прогрессивная группа рѣшила открыть свой клубъ.

## Отъ нашихъ корреспондентовъ

**ПЕТЕРБУРГЪ**, 1 декабря.

### Дѣло о сдачѣ Портъ-Артура.

Продолжается допросъ свидѣтелей. Ген. Никитинъ показываетъ, что Цинчжоу было обезпечено снарядами. Свидѣтель ген. Грязновъ заявляетъ, что въ началѣ боя ген. Фока не было, такъ какъ онъ ѣздилъ осматривать бухту. Свидѣтель разсказываетъ, что начальникъ артиллеріи Бѣлый въ февралѣ и мартѣ былъ въ Цзинчжоу, и снарядовъ тогда было достаточно. Куда они дѣлись послѣ боя, свидѣтель недоумѣваетъ, такъ какъ разстрѣлять ихъ нельзя было. Свидѣтель производилъ разслѣдованіе пораженія при Цзинчжоу; оказалось, что изъ 6 полковъ Фокъ употребилъ въ дѣло лишь полтора, а изъ 70 орудій лишь 10. При отступленіи войскъ Фокъ побѣжалъ съ повѣздомъ въ Портъ-Артуръ, оставивъ войска на произволъ судьбы. Подсудимый Фокъ протестуетъ, утверждая, что въ Портъ-Артуръ онъ не уѣзжалъ, а сопровождалъ войска пѣшкомъ и верхомъ. Подсудимый Стессель подтверждаетъ, что Фокъ прибылъ въ Портъ-Артуръ лишь въ половинѣ іюня.

Ген. Бѣлымъ составленъ былъ отчетъ о дѣятельности Фока, изданный для распространенія въ войскахъ. Въ виду опровержения показаній Бѣлаго, легшихъ въ основу этого отчета, защита ходатайствуетъ о пріостановкѣ распространенія отчета, марающаго честь Фока и арміи.

Адъютантъ Фока Романовскій показываетъ, что Фокъ велъ себя геройски и войска сражались всѣ. Судъ ищетъ телеграмму Стесселя, въ которой сказано, что «Хуже и на Шипкѣ не было». Но въ дѣлѣ ея не оказывается. Свидѣтель начальникъ охотничьей команды Афанасьевъ показываетъ, что въ окопахъ было тѣсно, подкрѣпленій никакихъ не посылалось, такъ какъ для нихъ не было мѣста.

Снова спрашивается ген. Никитинъ. Онъ показываетъ, что снаряды на позиціи не были доставлены потому, что путь былъ отрѣзанъ японцами; Фокъ отступалъ при своемъ отрядѣ и до іюня не былъ въ Портъ-Артурѣ.

Снова спрашивается Бѣлый, заявляющій, что онъ въ первый разъ слышитъ, что снаряды не дошли по назначенію. Ему, свидѣтелю, было донесено, что они дошли; докладъ объ этомъ есть у него дома.

Начальникъ штаба ген. Фока Дмитревскій показываетъ, что Фокъ лично находился на позиціяхъ, снарядовъ не было; о пріобрѣтеніи снарядовъ сдѣлано былъ докладъ намѣстнику еще въ 1903 г., но былъ полученъ отказъ; артиллерія представляла старый хламъ, трубки были плохи. Дмитревскій свидѣтельствуетъ, что отступленіе Фока происходило образцово.

Свидѣтели противорѣчатъ другъ другу. Явно проглядываютъ личные счеты съ подсудимыми, которыхъ одни свидѣтели стараются утопить, другіе всячески выгораживаютъ. Впечатлѣніе тягостное.

У входа въ помѣщеніе суда строгій контроль; не пропускаютъ даже защитниковъ, забывшихъ дома свои повѣстки.

**ПЕТЕРБУРГЪ**, 1 декабря.

### Приговоръ по дѣлу с.-д-ской фракціи.

Послѣ 7-часового совѣщанія сегодня, въ 6½ час. вечера, объявленъ былъ приговоръ по дѣлу с.-д-ской фракціи и военной организаціи. Приговорены: члены 2-й Думы Аникинъ, Анисимовъ, Джапаридзе, Ломтатидзе, Петровъ, Егоръ Сѣровъ, Церетели, Чхиинъ—къ 5-лѣтней каторгѣ; Ваташовъ, Вѣлоусовъ, Ваграновъ, Виноградовъ, Головановъ, Кирѣенко, Махарадзе, Мироновъ и Юдинъ—къ 4-лѣтней каторгѣ; Бѣлановскій, Ивановъ, Калинникъ, Лопаткинъ, Нагичъ, Петровъ Иванъ Приходько, Рубанъ, Федоровъ—къ ссылкѣ на поселеніе; Морозова, Субботина и студентъ Сапотницкій, обвинявшіеся въ принадлежности къ военной организаціи,—къ 5-лѣтней каторгѣ; рядовые Архиповъ, Колесниковъ, Ковалевъ, Эпштейнъ, Долговъ и Торобьевъ—къ лишенію воинскаго званія и 4-лѣтней каторгѣ; рядовой Поповъ—къ ссылкѣ на поселеніе; мѣщанинъ Фишеръ которому вмѣнено въ вину недонесеніе,—къ ссылкѣ на поселеніе. Казакъ Кременсковъ, бывшіе депутаты Вахрушевъ, Губаревъ, Гуменко, Канделаки, Каціашвили, Маревъ, Рыбальченко, Сахно, Степановъ и Фомичевъ оправданы.

Предъ объявленіемъ приговора въ залъ былъ введенъ конвой, судъ былъ оцѣпленъ жандармами. Масса публики и журналистовъ толпятся въ корридорахъ. Входятъ сенаторы. Защитникъ ном. прис. пов. Центронъ ходатайствуетъ объ открытіи дверей. Предсѣдатель разрѣшаетъ. Однако охранника не допускаетъ. Обвиняемые, кромѣ ш

(въ смыслѣ полнаго обезпеченія правъ города на максимальное имущество существующаго коммунальнаго предпріятія) — пока еще не опредѣлено. Во всякомъ случаѣ, повидимому, гор. управа относится несочувственно къ заявленію гл. Сарнецкаго, и при внесеніи его въ думу дастъ неблагопріятное заключеніе.

◆ Среди мѣстныхъ хлѣбныхъ коммисіонеровъ возникъ проектъ образованія товарищества на паяхъ для экспорта за-границу хлѣба. Коммисіонеры намѣрены вывозить получаемый ими на коммисію хлѣбъ непосредственно за-границу безъ содѣйствія одесскихъ экспортеровъ. Каждый участникъ товарищества вноситъ пай въ 5.000 руб. Первое совѣщаніе коммисіонеровъ уже состоялось, но къ окончательному рѣшенію пока не пришло. На-дняхъ состоится новое совѣщаніе.

◆ На-дняхъ пріѣжаетъ въ Одессу командированный берлинскимъ купеческимъ обществомъ для выясненія основательности жалобы заграничныхъ купцовъ на недобросовѣстность русскихъ экспортеровъ г. Ваземъ. Во вторникъ при его участіи состоится на биржѣ засѣданіе по этому вопросу.

◆ Въ город. думѣ на-дняхъ будутъ произведены выборы члена театральной коммисіи на мѣсто г. Масленникова, избраннаго предсѣдателемъ.

◆ Город. ревизіонная коммисія составила для представленія въ думу докладъ по поводу перерасхода къ 1 сентября на городскія богадѣльни 4.960 руб. и о дополнительномъ ассигнованіи по этому поводу на богадѣльни 7.239 руб. Ревизіонная коммисія обвиняетъ заправилъ богадѣленъ въ неаккуратности и небрежности и констатируетъ, что перерасходъ ассигнованныхъ суммъ—хроническая болѣзнь во всѣхъ городскихъ учрежденіяхъ.

◆ Въ засѣданіе думы 3 декабря вносятся, между прочимъ, къ разсмотрѣнію слѣд. дѣла:

докладъ объ утвержденіи инструкціи исполнит. торговой коммисіи; по вопросу о продолженіи выдачи пенсіи члену гор. управы И. П. Сѣнькевичу Корчаку; по запросу гг. В. А. Дубинина объ эксплоатаціи двухъ гор. домовъ на углу Дерибасовской и Преображенской ул.; по вопросу объ обмѣнѣ участка земли гг. Куссиса, Паригори и Леонтиди по Пироговской ул. на пустопорожній участокъ Павловскаго зданія дешевыхъ квартиръ по Ришельевской ул.; о принятіи дара въ пользу города по духовному завѣщанію вдовы Е. Н. Маркарино; по жалобѣ директора Р. о. п. и т. на неправильную и высокую оцѣнку принадлежащихъ ему строеній, а также докладъ гор. управы объ избраніи особаго предсѣдателя исполнит. коммисіи для завѣдыванія город. водопроводомъ. Въ этомъ-же засѣданіи предположено произвести выборы шестого члена город. управы и одного губернскаго гласнаго отъ города въ херсонское губер. земское собраніе, на мѣсто отказавшагося И. С. Сомова.

◆ 12 декабря открывается декабрьская сессія думы. Кромѣ экстренныхъ, будутъ разсмотрѣны дѣла:

О распредѣленіи обязанностей между членами управы.

Предложеніе 29 гласныхъ о дополнительномъ ассигнованіи 1000 руб. на содержаніе каѳедральнаго собора. О перерасходѣ и дополнительномъ ассигнованіи на содержаніе городской богадѣльни.

По ходатайству предсѣдателя коммисіи по составленію списковъ присяжныхъ засѣдателей о дополнительномъ ассигнованіи 750 руб. на составленіе и печатаніе списковъ присяжныхъ засѣдателей и друг.

◆ Президентъ психо-неиро-патологическаго института въ Петербургѣ академикъ В. Бехтеревъ прислалъ вчера гор. головѣ В. Я. Протопопову заявленіе, въ которомъ сообщаетъ, что, въ виду все возростающаго числа нервныхъ и душевныхъ заболѣваній, въ Петербургѣ уже учреждается психо-неиро-патологическій институтъ. Собраны уже крупныя пожертвованія для учрежденія этого института, но необходимы еще средства для клиники. Академикъ В. Бехтеревъ проситъ гор. голову, не найдетъ ли онъ возможнымъ предоставить для этого внесенныя въ гор. управу г-жей Панкѣевой въ видѣ пожертвованія для лечебницы для нервно-больныхъ въ память ея умершей дочери 100.000 р. Въ заключеніе В. Бехтеревъ добавляетъ, что прежде всего въ этихъ клиникахъ найдутъ пристанище одесситы, которыхъ не мало въ Петербургѣ, а также нервно-больные, направляющіеся именно въ Петербургъ изъ Одессы для совѣтовъ съ петербургскими профессорами.

◆ Сенатъ призналъ незаслуживающей уваженія жалобу одесской гор. управы, принесенную по уполномочію гор. думы на распоряженіе министра внутреннихъ дѣлъ объ отказѣ въ ходатайствѣ объ учрежденіи въ г. Одессѣ общественной пожарной команды.

◆ Директоръ гор. кредитнаго общества М. В. Шимановскій вчера выѣхалъ изъ Одессы въ Петербургъ по дѣламъ общества. Г. Шимановскій, согласно постановленію собранія уполномоченныхъ, будетъ ходатайствовать передъ министромъ финансовъ объ утвержденіи пенсіонной кассы служащихъ кредитнаго общества по новому найму, а также представитъ докладъ объ оставленіи въ распоряженіи опѣшниковъ о-ва домовъ, оставшихся на торгахъ за банкомъ, въ теченіе 3 лѣтъ. Для той же цѣли выѣзжаетъ сегодня въ Петербургъ уполномоченный В. Я. Брахманъ. Послѣдній во время пребыванія въ Петербургѣ приметъ также участіе въ трудахъ коммисіи по организаціи центральнаго банка обществъ взаимнаго кредита, въ которую онъ былъ избранъ на III всероссійскомъ съѣздѣ обществъ взаимнаго кредита.

◆ 23 ноября въ Петербургѣ арестованы бывшій секретарь одесской гор. управы Денисевичъ, его жена и дочери.

◆ Въ столичныя газеты телеграфируютъ изъ Казани о томъ, что изъ мѣстной публичной библіотеки изъяты разсказы В. Г. Короленко. Далѣе, сообщается, что драма эта имѣетъ общій характеръ и выдрана распоряженіемъ министерства внутреннихъ дѣлъ. По этому поводу нами наведены справки въ одесской городской и общественной библіотекахъ, при чемъ оказалось, что общаго распоряженія объ изъятіи произведеній популярнаго писателя не послѣдовало. Очевидно, запрещеніе произведеній Короленко относится только къ Казани и вызвано усмотрѣніемъ мѣстной администраціи.

◆ Польское общество Одессы почтило вчера память безвременно скончавшагося въ Краковѣ поэта, драматурга и художника Станислава Высинскаго. Въ мѣстной римско-католической церкви вчера была отслужена торжественная панихида по этому пѣвцѣ печали и скорби. Храмъ былъ переполненъ молящимися, среди которыхъ находились представители католическаго благотворительнаго общества, много учащихся и другихъ лицъ. Служилъ настоятель церкви каноникъ Варцуцянскій.

◆ Вчера прибылъ въ Одессу изъ Петербурга членъ Госуд. Думы отъ Ананьевскаго уѣзда, Херсонск. губ., Н. В. Новицкій.

◆ Въ приказѣ по одесской полиціи напечатано:

„Въ измѣненіе приказа отъ 30 ноября № 258, объявляю при семъ предписаніе г. временнаго одесскаго ген.-губернатора отъ 29 ноября с. г. за № 3865: „Постановленіемъ временн. ген. губернатора отъ 1 ноября редакторъ „Одес. Новостей“ Хейфецъ подвергнутъ денежному штрафу въ 3.000 руб. съ замѣною при несостоятельности арестомъ въ мѣстахъ заключенія на 3 мѣсяца. Въ настоящее время, вслѣдствіе болѣзненнаго состоянія свидѣтельствомъ, врачебнымъ врачебнымъ замѣнить ему вышеуказанное взысканіе домашнимъ арестомъ на три мѣсяца“.

◆ Портовое управленіе рѣшило сдать въ аренду частному лицу зданіе бывшей чайной „Волнорѣзъ“ (внизу Военнаго спуска), отремонтированное нынѣ на средства одесскихъ углепромышленниковъ и приспособленное подъ дневной пріютъ-убѣжище для чернорабочихъ-угольщиковъ. Арендатору предоставлено будетъ право содержать въ пріютѣ столовую и чайную для чернорабочихъ—съ условіемъ, чтобы качество пищи, размѣръ порцій и цѣны на нихъ согласовались съ принятыми въ столовой попечительства о народной трезвости на Приморской улицѣ. Дневной пріютъ будетъ открытъ лѣтомъ—съ 1 марта по 1 октября—отъ 4 час. утра до 10 ч. вечера и зимой—съ 1 октября по 1 марта —отъ 4 часовъ утра до 11 час. вечера Съ утра до вечера для угольныхъ рабочихъ предоставлено будетъ особое отдѣленіе для безплатнаго купанія и обмыванія. Въ теченіе всего дня и вечера (за исключеніемъ часовъ, предназначенныхъ для пріятія пищи, т. е. отъ 11 до 1 часу и отъ 4 до 6 час.), рабочимъ разрѣшается находиться въ общемъ залѣ, гдѣ они могутъ укрываться отъ непогоды въ ожиданіи лицъ, нанимающихъ ихъ на работы. Наружная отдѣлка и внутреннее оборудованіе пріюта убѣжища почти совсѣмъ закончены, и въ скоромъ времени пріютъ откроетъ свои двери для многочисленныхъ рабочихъ каботажнаго отдѣла порта.

◆ Комитетъ общества распространенія просвѣщенія между евреями въ Россіи проситъ насъ отмѣтить, что, намѣтивъ планъ расширенія сѣти школъ съ правильной постановкой въ нихъ преподаванія, комитетъ сознаетъ, что осуществленіе этихъ мѣропріятій возможно только въ томъ случаѣ, если еврейское населеніе окажетъ ему въ этомъ отношеніи самое широкое содѣйствіе. Выработанный въ настоящее время новый уставъ дастъ возможность открывать во всѣхъ городахъ отдѣленія и тѣмъ облегчитъ всякому желающему возможность работать на нивѣ народнаго образованія. Помимо личнаго труда необходима денежная помощь: расширеніе дѣятельности общества въ послѣдніе годы требуетъ значительныхъ затратъ, а вызываемый этимъ расходъ значительно превышаетъ текущіе доходы общества. Комитетъ надѣется, что еврейскій народъ, чуткій къ дѣлу распространенія народнаго образованія, не останется глухимъ къ этому призыву и окажетъ обществу свое содѣйствіе матеріальными средствами. Пожертвованія и переписку просятъ направлять по адресу канцеляріи комитета, (С.-Петербургъ, Замятинъ пер., домъ 4).

◆ Въ засѣданіи Петропавловскаго санитарнаго попечительства сообщено было, что артель по вывозу мусора организуется Н. В. Левитскимъ и гор. нижнеромъ В. И. Зуевымъ изъ состава членовъ „профессіональнаго общества извознаго промысла“, въ которомъ преобладающее вліяніе имѣютъ хозяева, владѣющіе большимъ или меньшимъ числомъ колымажекъ. Организовать производительную артель изъ самихъ рабочихъ-мусорщиковъ весьма трудно, такъ какъ у нихъ нѣтъ денегъ на пріобрѣтеніе колымажекъ и лошадей. Въ попечительствѣ возникъ вопросъ о томъ, чтобы домовладѣльцы извѣстнаго района сами пріобрѣли на свои средства колымаги и лошадей, наняли мусорщиковъ и этимъ путемъ боролись съ аппетитами монопольнаго мусорнаго синдиката. Попечительство рѣшило оказать домовладѣльцамъ содѣйствіе въ разрѣшеніи этого вопроса.

◆ Домовладѣльцы Ближнихъ Мельницъ рѣшили сами, на собственныя средства, пригласти въ порядокъ и замостить тротуары подлѣ своихъ домовъ и просятъ у города только гранитный матеріалъ (осколки) для замощенія. По этому вопросу устроено будетъ на этой недѣлѣ совмѣстное совѣщаніе домовладѣльцевъ Ближнихъ Мельницъ и членовъ Петропавловскаго санит. попеч—ства.

◆ Вслѣдствіе густого тумана парох. „Суворовъ“ возвратился третьяго дня вечеромъ изъ Николаева съ опозданіемъ болѣе, чѣмъ на сутки. „Суворовъ“ отставался въ Очаковѣ. „Князь Потемкинъ“, по той же причинѣ опоздавшій приходомъ изъ Херсона почти на сутки, также отставался въ Очаковѣ.

Третьяго дня ушелъ въ Батумъ съ 911 новобранцами (при 5 офицерахъ) пароходъ „Цесаревичъ“. Вчера ушелъ съ партіей магометанъ богомольцевъ паровъ. „Нижній-Новгородъ“.

◆ Третьяго дня прибылъ съ балластомъ для пріема зерновыхъ продуктовъ англійскій пароходъ „Анна Мурѣ“ (на имя конторы Рида). Вчера прибылъ (на имя конторы Витале и Гальяно) итальянскій пароходъ „Вашингтонъ“.

◆ Директоръ одесскаго коммерческаго училища А. В. Вырлanъ принесъ въ даръ одесской городской публичной библіотекѣ весьма цѣнную и рѣдкую книгу —„Hieraclis philosophi stoici opusculum“ изд. 1474 г., т. е. чрезъ 24 года послѣ выхода въ свѣтъ первой печатной книги. Коллекція первопечатныхъ книгъ въ нашей публичной библіотекѣ очень велика, но даръ г. Вырлана существенно пополняетъ ее.

◆ Педагогическій персоналъ и учащіеся 4-й муж. гимназіи собираются чествовать директора гимназіи А. И. Клоссовскаго по случаю перевода его на службу въ Кишиневъ. Въ Одессѣ г. Клоссовскій пробылъ нѣсколько лѣтъ и за свое кратковременное пребываніе успѣлъ снискать уваженіе среди педагоговъ и учащихся.

◆ Въ залѣ город. думы состоится сегодня первое общее собраніе членовъ общества борьбы съ туберкулезомъ среди ремесленниковъ г. Одессы.

◆ Въ среду на биржѣ состоится засѣданіе по вопросу объ установленіи таксы на работы, производимыя въ порту.

◆ Министерство разрѣшило совмѣстное обученіе мальчиковъ и дѣвочекъ въ город. 4-классномъ овидіопольскомъ училищѣ Одесскаго уѣзда.

◆ Пассажирскій поѣздъ № 11, проходя къ семафору на подъемѣ ст. „Перекрестово“, разорвался на двѣ части. Разрывъ поѣзда прошелъ благополучно.

◆ Вчера, при пасмурномъ небѣ и южномъ вѣтрѣ въ 2—3 балла, было утромъ 7 градусовъ, въ полдень 9 град. тепла.

## ПРОИСШЕСТВІЯ.

Третьяго дня ночью во дворѣ земскаго дома, возлѣ дверей земскаго склада земледѣльческихъ орудій и другихъ сельхоз. предметовъ, охраняемаго цѣпной собакой, раздался необычайный лай. Земскіе служители осмотрѣли дворъ вокругъ склада, но никого изъ подозрительныхъ лицъ не нашли. На утро, когда служащіе открыли складъ, то замѣтили въ стѣнѣ, выходящей на пустынное Куликово-поле, большое отверстіе. Злоумышленники, желая обокрасть складъ, вынули нѣсколько камней изъ стѣны, но проникнуть туда все-же оказалось невозможнымъ, такъ какъ у стѣны стояла приставленная вплотную къ стѣнѣ высокая вѣялка, препятствовавшая проходу злоумышленниковъ въ отверстіе. Проломанная стѣна вновь задѣлана камнями.

Чинами сыскной полиціи задержанъ пер.-под. Мамедъ-Садыкъ-Оглы, самовольно возвратившійся изъ административной ссылки.

Въ домѣ № 29, по Балковской ул., въ пятницу поселились братья-сапожники Владимиръ и Захарій Куликн. Вчера, въ 5 часовъ вечера, жена дворника, удивлялась, что новые жильцы не показывались во дворѣ со времени своего переѣзда, поступалась къ нимъ. Отвѣта не послѣдовало. Заподозривъ несчастіе, дворничиха заявила городовому, и двери были выломаны. Въ комнатѣ былъ сильный угаръ. Вошедшіе нашли братьевъ въ безсознательномъ состояніи; изъ нихъ Владиміръ Куликъ, 27 лѣтъ, оказался мертвымъ, и трупъ его успѣлъ окоченѣть. Захарій же былъ приведенъ въ чувство врачемъ „Скорой помощи“.

На томоженной площади найденъ съ колотой раной М. Прохоровъ.

Курьеръ страхового общества „Россія“ Ѳеодоръ Судзоновъ, поднятый на улицѣ въ безсознательномъ состояніи былъ доставленъ въ городскую больницу, гдѣ врачъ констатировалъ отравленіе. Приведенный въ себя, Судзоновъ заявилъ, что его отравили. Черезъ нѣсколько минутъ послѣ этого Судзоновъ скончался. Производится слѣдствіе.

— Вчера въ кондитерскую М. Исаевича, помѣщающуюся въ д. Католической церкви, по Ришельевской ул., вошелъ какой-то субъектъ и потребовалъ помощи. Исаевичъ отказалъ. Тогда вымогатель произнесъ по адресу Исаевича угрозу и оставилъ кондитерскую. За нимъ погнались и подлѣ гастрономическаго магазина Кеваки, на углу улицы Жуковскаго, его задержали и доставили въ участокъ.

— Въ еврейской больницѣ оказана медицинская помощь: Я. Эдельману (Средняя, 20), доставленному съ переломомъ голени, Ш. Слиозовичу (Успенская, 29) —съ вывихомъ предплечья, Ш. Гершковичу (Картамышевская, 9)—съ раной на губѣ и А. Щебинскому, поранившему себѣ руку.

Вчера подъ парохода „Софія“, стоящаго у угольной набережной, найденъ былъ трупъ всплывшаго на поверхность воды новорожденнаго ребенка.

— Грабитель соравшій въ город. саду шапку съ г. Смѣлянскаго, задержанъ. Онъ оказался Ф. Тычинскимъ.

— Вчера на углу Калонтаевской и Мастерской ул. взорвалась петарда.

— М. С. Торбалъ (№ 44, Успенская) заявилъ полиціи, что поступившая къ нему въ качествѣ прислуги Х. Гринбергъ, воспользовавшись моментомъ, похитила у него золотыхъ вещей на 1000 рублей и скрылась.

— Совершены кражи вещей: у д-ра С. Лишневскаго (Тираспольская, № 19), на 250 рублей; у С. Вайтарубъ (№ 10, Средняя); у В. Ходоровской (№ 17, Ришельевская) и у Іустина Каменко, въ домѣ № 19, по Косвенной ул.

— У главнаго бухгалтера херсонскаго акцизнаго управленія Станислава Ковальскаго у входа въ „Коммерческое“ собраніе похитили бумажникъ со 150 рублями.

— Задержаны: Игнатій Дидыгунъ по обвиненію въ кражѣ 100 рублей у китайца Исаакбай; Ш. Розенталь за кражу у Османъ-оглы и Марея Мосцевая, похитившая вещи у дворника дома № 97, по Мало Арнаутской ул.

— Къ Давиду Дранкину, на углу В.-Арнаутской ул. и Успенскаго пер., подбѣжалъ Максимъ Зачесовъ и, сорвавъ съ головы его шапку, намѣревался бѣжать, но былъ задержанъ.

## Къ аресту П. Имаса.

Какъ выясняется, Имасъ убивъ Зильберберга (см. вчерашній номеръ), скрылся изъ Одессы и вскорѣ появился въ Кіевской губ., гдѣ образовалъ шайку вымогателей, склонивъ на свою сторону и сельскую учительницу Присяжникову. Шайка отправилась въ Бердичевскій уѣздъ и прибывъ въ м. Погребище, ворвалась въ контору сахарнаго завода, гдѣ ограбила 2,359 рублей. По выходѣ изъ конторы, они вступили въ перестрѣлку съ полицейскими чинами. Въ концѣ-концовъ, шестеро изъ вымогателей были задержаны, остальные же во главѣ съ учительницей успѣли бѣжать. Одному изъ приставовъ Бердичевскаго уѣзда удалось узнать, что Присяжникова, раненная пулей въ челюсть, потеряла три зуба и отправилась въ Одессу. Приставъ отправился въ Одессу, гдѣ обратился за содѣйствіемъ къ мѣстнымъ властямъ. На этотъ разъ чины полиціи быстро напали на слѣдъ, и Присяжникова, а по Присяжникъ, какъ она себя назвала, была арестована.

Черезъ нѣсколько часовъ арестовали и Имаса, предъявившаго подложный паспортъ. Въ то время, когда Имасъ, связанный по рукамъ и ногамъ, доставили въ участокъ, чины полиціи производили обыскъ въ квартирѣ содержателя склада угля Лейбовича, въ домѣ № 17, по Софіевской ул. Здѣсь были найдены квитанціи вымогателей. Такъкакъ въ квартирѣ Лейбовича происходили сходки вымогателей, то была устроена засада, при помощи которой были задержаны всѣ являвшіеся въ квартиру. Среди задержанныхъ находился старикъ Имасъ. Встрѣтившись въ дежурной комнатѣ съ доставленнымъ «Иваномъ Ивановичемъ», старикъ разводимо вздыхнулъ на него. Однако, одинъ изъ полицейскихъ чиновъ замѣтилъ, что старикъ поблѣднѣлъ.

На допросѣ старикъ Имасъ сознался, что связанный его родной сынъ. Такимъ образомъ, личность его была установлена. Ночью Имасъ-сынъ и Присяжникова были подъ сильнымъ конвоемъ отправлены въ тюрьму. Туда же вчера утромъ препровожденъ старика Лейбовича и до 10 лицъ, явившихся къ нему на квартиру.

# СПОРТЪ.

Получена телеграмма изъ Лондона, сообщающая, что Сбышко побѣдилъ Подубунаго въ 40 мин. и получилъ званіе „всемірнаго чемпіона“.

## ПИСЬМА ВЪ РЕДАКЦІЮ.

М. г., г. редакторъ. Для свѣдѣнія лицъ, интересующихся судьбою людей, искалѣченныхъ на Дальнемъ Востокѣ, сообщаю, что въ пользу „общества повсемѣстной помощи пострадавшимъ на войнѣ солдатамъ и ихъ семьямъ“ будетъ произведенъ всероссійскій церковный сборъ 5 и 6 декабря во время службъ. Въ Одессѣ отдѣла этого общества, къ сожалѣнію, нѣтъ, а потому считаю долгомъ своимъ познакомить жителей ея съ дѣятельностью этого живого, сердечнаго по цѣлямъ своимъ общества. Прежде всего солдатъ, у которыхъ раскрываются раны, организмы которыхъ расшатаны болѣзнями, мѣчатъ въ постоянномъ лазаретѣ общества, учатъ какому-либо ремеслу въ мастерскихъ общества, организуютъ сбытъ ихъ издѣлій, прирабатываютъ ихъ дѣтей, выдаютъ пособіе на наемъ работника, на покупку скота, выдаютъ „братскую помощь“ въ видѣ ежемѣсячныхъ пособій. Общество хлопочетъ о томъ, чтобы, современемъ, покрыть всю Россію отдѣлами и попечительствами, цѣль которыхъ объясняетъ пострадавшимъ людямъ, на что они имѣютъ право, писать имъ прошенія и выхлопатывать казенныя пенсіи и пособіе отъ Александровскаго и Алексѣевскаго комитетовъ. Солдатъ, прибывающихъ въ Петербургъ для хлопотъ о полученіи пенсіи, общество приарѣваетъ въ своемъ пристанищѣ, давая имъ почлегъ и горячую пищу. Кромѣ того, за невозможностью разсматривать скоро всѣ прошенія и документы въ означенныхъ комитетахъ, общество посылаетъ ихъ адреса въ „Братскую помощь“, гдѣ формальностей меньше и скорѣе можно устроить хотя бы временную помощь. Въ основу нашей работы положено не столько безотчетное участіе къ бѣдствіямъ ближняго, сколько сознательное отношеніе къ обязанностямъ болѣе счастливыхъ людей передъ людьми пострадавшими въ битвахъ съ врагомъ, независимо отъ того, что война была несчастна для насъ. Это, къ сожалѣнію, служитъ нерѣдко причиной индефферентнаго отношенія къ братьямъ нашимъ и должно сыграть роковую роль въ будущемъ. Отъ войны не застраховано ни одно государство въ мірѣ, не смотря ни на какія идеальныя стремленія и порывы гаагскихъ конференцій, къ несчастію не идущихъ дальше красивыхъ словъ. Время идетъ, война давно кончилась, общество къ раненымъ охладѣло, нахлынули разныя новыя бѣды, горе душитъ Россію. Если бы намъ удалось хотя-бы нѣсколько сотенъ людей наиболѣе пострадавшихъ поддержать словомъ и дѣломъ, то и это было бы большое счастье. Это капля въ морѣ, говорятъ мнѣ, но вѣдь и само море состоитъ изъ капель, и если всюду намъ будутъ помогать, то „повсемѣстная помощь“ разростется въ океанъ. Разростаясь-же въ будущемъ, она можетъ служить своей организаціей не только пострадавшимъ на войнѣ, но и вообще всякой бѣдѣ, будь то голодъ, эпидемія или пожаръ. При энергіи и безвозмездной работѣ всѣхъ членовъ нашего общества (никакихъ жалованій, вознагражденій за труды или даже брелоковъ-памятокъ у насъ не существуетъ), при полной солидарности на пути милосердія, мы можемъ создать въ будущемъ великое дѣло для потомства. Общество стоитъ внѣ всякой политики, внѣ всякой партійности. Итакъ, вспоминая изрѣченіе индусскаго мудреца о томъ, что состраданіе есть законъ вѣчной гармоніи, законъ вѣчной любви, постараемся дѣлать маленькое дѣло по пути къ великому благу.

Находясь въ данное время въ Одессѣ, всѣмъ интересующимся дѣломъ всегда рада дать всѣ разъясненія. Если же кто-либо пожелаетъ послать свой рубль непосредственно къ празднику больному и часто голодному человѣку, съ величайшей радостью по первому требованію сообщу ему адресъ такового. У насъ имѣются огромные списки солдатъ всѣхъ національностей и религій, не получившихъ еще помощи.

Уполномоченная общества
**Н. В. Желиховская.**
Г. Одесса, Отрадная № 2.

М. г. г. редакторъ. Сегодня въ одесскихъ газетахъ напечатано, что въ засѣданіи гор. думы 30 ноября я былъ подвергнутъ баллотировкѣ на должность предсѣдателя театральной коммисіи. Считаю нужнымъ заявить, что о предложеніи меня кандидатомъ на означенную должность мнѣ не было извѣстно, а потому мнѣ остается только удивляться, что баллотировка меня была допущена безъ моего согласія.

Примите и пр.
**П. А. Крыжановскій.**
1 декабря 1907 г.

# ТЕАТРЪ И МУЗЫКА

## Театръ Сибирякова

*Бенефисъ г. Блюменталя-Тамарина.*

Вчера праздновалъ свой бенефисъ глава опереточной труппы г. Блюменталь-Тамаринъ. Исключительное положеніе, которое занимаетъ этотъ артистъ на оперетточной сценѣ, побуждаетъ удѣлить особое вниманіе его театральному празднику.

Уже давно прошли тѣ времена, когда русская оперетка могла гордиться талантами. Все лучшее давно оставило ее; кто имѣлъ голосъ—пошелъ въ оперу; у кого былъ драматическій талантъ—занялъ почетное мѣсто на драматической сценѣ. Въ оперетту былъ внесенъ новый элементъ: вечеши голоса, перестали ставить музыкальныя оперетты, и въ опереточныхъ труппахъ появились такія бездарности, которыя при иныхъ условіяхъ не смѣли бы мечтать о сценѣ, даже и опереточной.

И на этомъ сѣромъ фонѣ лишь одинъ человѣкъ выдѣлялся свѣтлымъ пятномъ. Это былъ г. Блюменталь-Тамаринъ. Онъ одинъ былъ настоящимъ артистомъ, всегда и во всемъ ярко выдѣлявшійся умѣніемъ создавать свое собственное, не быть ни на минуту банальнымъ. Не говорятъ, что среда портитъ человѣка. Случилось это и съ г. Блюменталь Тамариномъ. Давая свое имя, имя талантливаго артиста, для подписыванія рекламныхъ афишъ, позволяя называть себя главнымъ режиссеромъ quasi оперетки, гдѣ процвѣтаетъ самая пошлость и порнографія,—онъ не могъ не знать, что отвѣтственность за все это падетъ на него. И въ то время, какъ въ драмѣ совершенно нѣтъ комиковъ, которыхъ цѣнятъ тамъ и теперь такъ, какъ въ операхъ хорошихъ теноровъ, такой артистъ, какъ г. Блюменталь-Тамаринъ, котораго съ распростертыми объятіями приняли бы въ драму (это утверждаютъ лица, считающіяся весьма компетентными въ драматическомъ искусствѣ),—тратитъ свои силы и губитъ свой талантъ тамъ, гдѣ его совершенно не могутъ оцѣнить. Мало того, онъ самъ вноситъ совершенно нежелательный элементъ въ оперетку, подавая этимъ дурной примѣръ другимъ.

За примѣромъ ходить недалеко—это вчерашній бенефисъ. Выборъ оперетки, давно нечедшей „Летучей мыши“—могъ, какъ кажется, лишь свидѣтельствовать о вкусѣ артиста. Но причемъ же тутъ кафешантанные актеры, причемъ тутъ порнографическіе и пошлые конкурсы? И подобсть ли артисту съ именемъ заявлять на свой бенефисъ маскарадами, шантанами и т. п.? До сихъ поръ это дѣлали только кафешантанные режиссеры, а теперь это дѣлаетъ г. Блюменталь Тамаринъ.

Говоря по существу спектакля, нужно отмѣтить, что исполненіе „Летучей мыши“, требующей и хорошихъ голосовъ и большого оркестра и хора, не могло быть, конечно, на надлежащей высотѣ. И все таки лучше ужъ слушать такую интересную, талантливую и остроумную вещь какъ „Летучая мышь“ хотя бы и въ плохомъ исполненіи, чѣмъ ихъ такомъ-же исполненіи вонюе „Веселые пасіонные“ и т. п.

Г. Блюменталь-Тамаринъ на этотъ разъ не выходилъ изъ рамокъ роли и, благодаря этому, смотритель тюрьмы въ его исполненіи оказался очень типичной фигурой. Музыкальную часть оперетки вынесли на своихъ плечахъ г-жа Збрежекъ-Пашковская, гг. Августовъ и Славинъ. Недурны также г-жи Кашлакъ и Гторіо. Зато очень плохи г. Чабанъ и г-жа Малинова. Сборъ былъ полный.

Кресло № 56.

В. И. Никулинъ подалъ третьяго дня вечеромъ въ театральную коммисію слѣд. заявленіе: „Выполнивъ и продолжая выполнять взятыя мною на себя обязательства по договору о снятіи Городского театра на текущій срокъ, покорнѣйше прошу коммисію оставить за мной театръ на такихъ же условіяхъ и въ дальнѣйшемъ, тѣмъ болѣе, что въ принципѣ это имѣлось въ виду, когда я заключалъ договоръ на этотъ годъ. По вопросу же о реорганизаціи управленія и устройства просвѣтительныхъ спектаклей для народа и учащихся въ гор. аудиторіи, а также о предоставленіи мнѣ на лѣто 1908 г. для лѣтнихъ популярныхъ концертовъ въ Гор. саду гор. оркестра, который по контрактству находится въ моемъ распоряженіи до іюля 1908 г., и о всевозможныхъ другихъ деталяхъ дѣла прошу коммисію вызвать меня для личныхъ объясненій“. Третьяго-же дня поступило заявленіе отъ М. Ф. Багрова. Так. обр. имѣется въ общемъ 6 заявленій. Вчера закончился срокъ для подачи заявленій. Засѣданіе театральной коммисіи для сдачи театра предполагается 9 декабря. Если новый предсѣдатель театральной коммисіи до этого срока не будетъ утвержденъ въ должности, засѣданіе коммисіи состоится подъ предсѣдательствомъ гор. головы или одного изъ членовъ управы.

После газетной „травли“ новые члены театральной коммисіи признали необходимымъ сообщить сотрудникамъ газетъ болѣе подробныя свѣдѣнія, касающіяся дѣятельности театральной коммисіи. Членъ коммисіи, завѣдующій дѣлопроизводствомъ К. Г. Березовскій будетъ вести подробный протоколъ засѣданій, по окончаніи которыхъ протоколы для просмотра будутъ давать сотрудникамъ газетъ... Но все же не въ кабинетѣ антрепренера.

Новый предсѣдатель театральной коммисіи г. Масленниковъ неоднократно въ думѣ высказывался по театральнымъ вопросамъ. Однако, взгляды г. Масленникова не отличаются достаточной устойчивостью. Онъ высказывался за то, что въ Гор. театрѣ должна быть драма, но въ прошломъ году въ думѣ энергично отстаивалъ оперу. Другія выступленія г. Масленникова въ думѣ по театральнымъ вопросамъ носили характеръ нападокъ на антрепренеровъ и театральную коммисію. Г. Масленниковъ обрушивался на И. Н. Соловцова, на г-жу Лубковскую, заявляя, что она дастъ посредственную итальянскую оперу, на г. Багрова и друг.

А. И. Тработти подалъ заявленіе объ отказѣ отъ должности члена театральной коммисіи.

Отъ В. И. Никулина отобрана подписка о томъ, что спектакли должны оканчиваться не позже 11 ½ час. ночи.

Въ среду въ Гор. театрѣ гастроль греческой артистки г-жи Кивели-Адріну. Пойдетъ „Нора“. Въ четвергъ артистка уѣзжаетъ изъ Одессы.

# Бенефисъ В. И. НИКУЛИНА.

(Шаржи Линскаго).



Г. Лепковскій—фараонъ. („Пляска семи покрываль“).



Г-жа Вульфъ, танцующая „пляску семи покрываль“.



Г. Муромцевъ—жрецъ Изиды. („Пляска семи покрываль“).



„Пляска семи покрываль“. Палачъ—г. Татищевъ.

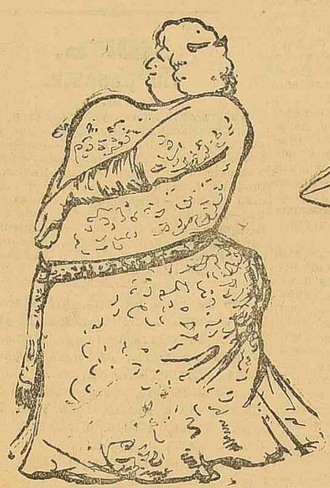

Г-жа Шейна —„Золотая Ева“.



Г. Лепковскій привѣтствуетъ бенефиціанта.



Г. Долинова читаетъ привѣтствен. телеграммы.



Бенефиціантъ растроганъ.

Въ субботу, 8 декабря, въ Гор. театрѣ бенефисъ г-жи Вульфъ. Поставлена будетъ интересная пьеса Гофмансталя, имѣвшая большой успѣхъ въ Петербургѣ, „Свадьба Зобеиды“, а въ заключеніе одноактный этюдъ Шиллера „Прощальный ужинъ“.

— Программа IV симфоніч. собранія 7 декабря въ Гор. театрѣ подъ управленіемъ Оскара Недбала и при участіи г-жи Анны Эль Туръ: 1) IV Симфонія—Чайковскаго; 2) а) Арія Оксаны, изъ оперы „Ночь подъ Рождество“—Римъ Корсакова; б) „Пѣсня рыбки“—оркестровано Соколовымъ—Аренскаго; в) „Пѣвецъ“—Аренскаго; оркестровано Штейнбергомъ; 3) Симфоническая картина „Кремль“—Глазунова.

— Въ музыкальную школу В. Я. Галки приглашена преподавательницей дочь извѣстнаго кіевскаго профессора Мандельштама, свобод. худ. с.-петербургской консерваторіи А. М. Мандельштамъ-Розенфельдъ. Г-жа Мандельштамъ состояла прежде преподавательницей екатеринославскаго отд. Имп. русск. музык. общества и муз. школы Лисенко въ Кіевѣ; въ настоящее время она переселилась въ Одессу.

— Насъ просятъ сообщить, что 6-го декабря въ кадетскомъ корпусѣ состоится спектакль. Поставлена будетъ драма „Жизнь за Царя“ въ 3-хъ дѣйствіяхъ, съ пѣніемъ, музыкой и танцами. Участвуютъ: кадеты и лица изъ семействъ служащихъ. Во время пьесы и въ антрактахъ будутъ играть оркестры кадетъ: струнный, духовой, балалаечный и пѣтъ хоръ кадетъ пѣвчихъ. Начало въ 7½ ч. Цѣна печатной программы 10 коп. Доходъ отъ продажи программъ поступаетъ въ пользу „общества взаимопомощи одесскаго кадетскаго корпуса“.

— Дир. театра „Соловцовъ“ въ Кіевѣ получила телеграмму отъ автора пьесы „Черные вороны“ В. В. Протопопова, что въ министерствѣ внутреннихъ дѣлъ не встрѣчаютъ препятствій къ разрѣшенію постановки въ Кіевѣ пьесы „Черные вороны“.

— Въ „Р. Зн.“ разсказывается исторія запрещенія постановки въ Двинскѣ „Черныхъ воронъ“ на мѣстной сценѣ. Исторія прелюбопытная.

Совѣтники стали просить генералъ-губернатора о возпрещеніи постановки пьесы. Несмотря на содѣйствіе предводителя дворянства барона Ѳ. А. Шлиппенбаха, ходатайство совѣтниковъ оставалось „гласомъ вопіющаго въ пустынѣ“, такъ какъ генералъ-губернаторъ не находитъ основаній для запрещенія, а дальн

**У города денегъ хватитъ...**
Городской пирогъ такъ вкусенъ.
Садитесь, господа, за столъ. Да не набрасывайтесь, не набрасывайтесь, никто у васъ не отыметъ, всѣ свои люди—сочтемся...

— Онъ больше взялъ.

— Всѣмъ хватитъ, господа...

Такъ дѣлятъ они городской пирогъ, обжигаются, глотаютъ, не жуя, давятся...

— Бѣлые, господа, на здоровьичко. Обыватель какъ карась.

— Онъ любитъ, чтобы его жарили въ сметанѣ.

* * *

**Кавтемиръ одесситамъ.**

*Гл. Донцову, Британову и др.*

Умъ недоврѣлый, плодъ недолгой науки!

*Одесской думѣ.*

...Всякъ тебя, какъ мора, чужится,
Смѣется, глушается.

*Театрал. коммиссіи.*

Надежда исходитъ музамъ немала.
Аполлонъ славы въ ней защиту
Своей не слабу почуялъ...

*Гл. Семенѣнко и др.*

Расходы и ереси науки суть дѣти.

*Гл. Новикову.*

Больше врешь, кому далось больше разумѣти.

*Гл. Нагорскому.*

Буде рѣчь моя слаба, буде нѣтъ въ ней чину,
Ни связи, должно-ль о томъ тужить дворянину?

*Гласнымъ о санитар. врачахъ.*

Травъ, болѣзней знаніе—все то голь, врачи.

*Богатырямъ изъ „Сѣверной“.*

Въ весельи, въ пирахъ мы жизни должны провожатъ,
И такъ она не долга, на что коротата?..

*Гласнымъ о просвѣщеніи.*

Имъ подобны
Науку должны хулить, на рѣчи ихъ злобны,
Умнымъ людямъ не уставъ, плюнуть на нихъ можно.

*Гл. Казаринову.*

Что въ наукѣ? Что съ нея пользы намъ будетъ?
Иной, пиша проповѣдь, выпись позабудетъ!

*Гласнымъ о Ковалевскомъ.*

Брани того, кто проситъ съ пустыми руками.

**Незнакомецъ.**

# МАЛЕНЬКІЙ ФЕЛЬЕТОНЪ

I.

## Одесскій демонъ.

(*Продолженіе*).

IV.

Всегда предъ храмомъ оперетки
Толпа, журчитъ, толпа плыветъ,
Смѣшались старики и дѣтки,
Царитъ канканный хороводъ.
Одесса любитъ культъ канкана,
И оперетка ей мила.
Она въ волненье привела
Друзей, любителей шантана.
И на канканномъ этомъ фонѣ
Одессѣ драма ужъ скучна,
„Какъ эта пагная луна
На этомъ глупомъ небосклонѣ“.
И демонъ видѣлъ экипажи,
Катились стройной чередой,
И, словно гонщики на стажѣ,
Всѣ рвались къ кассѣ, какъ на бой.
Театръ—„для постоянной драмы“,
Теперь онъ оперетки храмъ,
Здѣсь маскарады, „эти дамы“,
Матчишъ, канканъ, и шумъ, и гамъ.
Оркестръ фальшивитъ безъ стѣсненья,
Звучитъ турецкій барабанъ,
Кричали хоры вмѣсто пѣнья,
Шипитъ Эспа, поетъ Канканъ.
„Она поетъ и звуки таютъ“,
Какъ дѣмъ отъ скверныхъ папиросъ
Она поетъ, и всѣ вѣваютъ,
Лишь пробуждается Эросъ.
Канканъ танцуетъ и поетъ,
Фальшивя и крича немножко,
„И по ковру скользитъ, плыветъ
Ея божественная ножка“
Вотъ выступаетъ плавно Зброжекъ,
И тастъ оперетоманъ.
Тамъ пляшутъ бѣшеный канканъ,
Тамъ конкурсъ лысинъ, талій, ножекъ.
Клянусь Щепкиной я вѣсомъ,
И Тумашева голоскомъ,
Клянусь Донцовымъ и прогрессомъ,
Клянусь Канканъ, клянусь „Ластокомъ“,
Клянусь резвой хулигана,
Клянусь я гласнымъ безъ стыда,
Еще такого балагана
Здѣсь не бывало никогда...
Не превращалъ театра драмы
Никто въ „Веселый пансіонъ“,
И не парилъ здѣсь „Буффа“ тонъ—
И не прельщалъ до этихъ поръ
„Веселыхъ вдовъ“—„Терреадоръ“...
Вотъ въ крайней лѣвой „самъ“ сидитъ,
На залъ восторженно взираетъ,
И въ кассѣ мыслями витаетъ,
Хранитъ хозяйственный свой видъ.
Въ тревогѣ глядя на патрона,
Готовя хлесткій фельетонъ,
Гдѣ онъ зоветъ безцеремонно,
Въ Сибиряковскій „Иллюзіонъ“,
Гдѣ восхваляетъ, соблазняетъ,
Еще, еще напоминаетъ
Ловить, не упускать моментъ,
Шагасть гордо репизентъ...
И отъ стыда вверху краснѣя,
Великимъ гнѣвомъ пламенѣя,
Портреты съ потолка глядятъ,
Съ нѣмымъ укоромъ говорятъ:
„Зачѣмъ мы здѣсь? Какое дѣло
Толстому, Чехову до васъ?..
Вы свой канканъ танцуйте смѣло,
Лишь просимъ, уберите насъ!..
Культъ тонкихъ талій проводите,
Культъ ножекъ выше возносите...
Пусть громче зазвучатъ куплеты—
Причемъ же наши тутъ портреты?“
И демонъ слышалъ ихъ. Суровый,
Онъ громко крикнулъ: фазтовъ.
И безъ боязни по Торговой
Поѣхалъ въ „Сѣверную“ онъ!

**Прекрасная Маска.**

II.

## У Леонида Андреева.

Андреевъ въ бесѣдѣ съ сотрудникомъ „Бирж. Вѣдом.“ опровергъ цѣлый рядъ клеветъ и нелѣпостей, измышленныхъ о немъ досужими сочинителями. Онъ объявилъ задоромъ слухъ, будто онъ, когда зашла рѣчь о предстоящемъ юбилеѣ мастера Златовратскаго, спросилъ: „а кто такой Златовратскій?“, такъ какъ лично знакомъ съ Н. Н. Златовратскимъ, и между ними самыя лучшія отношенія. Затѣмъ онъ опровергъ навѣтіе о томъ, что былъ у Льва Толстого, долго бесѣдовалъ съ нимъ и произвелъ на старого графа очень выгодное впечатлѣніе. И, наконецъ, неправда, будто онъ сдалъ публикацію о томъ, что ему требуется барышня-секретарь для занятій—съ цѣлью такимъ путемъ „изучить голодающихъ по личнымъ впечатлѣніямъ“.

— Каждый день,—разсказываетъ Л. Н.,—я получаю кучу печатныхъ сообщеній статеекъ о себѣ изъ бюро вырѣзокъ. Это почти сплошь брань или вымыселъ. Я давно усвоилъ принципъ не выступать съ опроверженіями и никогда не измѣнялъ себѣ за единственнымъ исключеніемъ, когда кто-то написалъ, что я сумасшедшій, а кто-то сталъ читать лекцію обо мнѣ, разсматривая меня подъ этимъ угломъ зрѣнія. Это ужъ мнѣ показалось очень обидными,—улыбается Л. Н.—Съ какой же стати? Больше я никогда ни на что не возражалъ.

Живетъ Андреевъ послѣднее время то въ Москвѣ, то въ Петербургѣ.

— Въ Петербургѣ я совершенно не могу работать,—говоритъ онъ.—Нѣтъ никакой возможности гарантировать себѣ рабочіе часы. Приходятъ знакомые и незнакомые по дѣлу и по безтолковщинѣ. Въ Москвѣ я устраиваюсь удобнѣе, и нѣкоторое время удается работать. Недѣли черезъ двѣ адресъ становится извѣстнымъ,—и работъ конецъ. Я мечтаю о работѣ въ собственной дачѣ на Черной рѣчкѣ около Райволы, которую я строю. Она будетъ называться „Вилла аванса“, потому что и она строится въ счетъ будущихъ благъ. Это мѣсто облюбовано мною. Тамъ совершенная тишина и безлюдье. Этого не было въ Куоккалѣ, гдѣ приходилось даже вывѣшивать у калитки записку, протестуя противъ безпеременныхъ людей, по не причинія надобленно осаждавшихъ дачу.

Сейчасъ Л. Н. Андреевъ уже въ Москвѣ, гдѣ въ театрѣ Станиславскаго ставится его „Жизнь Человѣка“. Онъ видѣлъ постановку пьесы Мейерхольдомъ и признаетъ за нею извѣстныя достоинства.

— Я считаю Мейерхольда человѣкомъ искреннимъ и только не сочувствую его крайностямъ. Въ Москвѣ ставятъ много художественнѣе, и тамъ мнѣ многое нравится. Эта постановка меня интересуетъ. Я бывалъ на многихъ репетиціяхъ. Тамъ судятъ строже выдержаны мои ремарки, чѣмъ здѣсь, въ театрѣ Коммиссаржевской, и многое представлено именно такъ, какъ хотѣлъ я.

— Газетныя сообщенія о циклѣ пьесъ, являющихся продолженіемъ „Жизни Человѣка“, дѣйствительно точны?

— Да, я дѣйствительно хочу сдѣлать это, хотя и вижу конецъ дѣла только черезъ нѣсколько лѣтъ. Теперь я кончилъ драму „Царь Голодъ“. Но привести въ порядокъ и обработать эту первую редакцію никакъ не могу въ своей суетѣ.

„Жизнь Человѣка“, шумно идущая сей часъ повсюду въ столицахъ и провинціи, единственная пьеса Андреева, приносящая ему матеріальный доходъ.

Насколько часто сужденія автора не совпадаютъ съ судомъ критики и читателя, и насколько читатель не всегда понимаетъ автора, можно видѣть на примѣрѣ Андреева.

— Мой „Красный смѣхъ“ былъ признанъ вещью разсудочною и надуманною. А на самомъ дѣлѣ рѣдко какой разсказъ я писалъ такъ захваченный, какъ этотъ. Послѣ его написанія я восемь мѣсяцевъ не могъ взять пера въ руки. Каковъ бы онъ ни былъ, я думалъ, что замѣтятъ и выдвинутъ въ немъ идею моего горячаго протеста противъ безумія войны. Оказалось, что больше обратили вниманія на форму, на недочеты мастерства.

Только что вышедшій разсказъ „Тьма“ не принадлежитъ къ тѣмъ, какіе наиболѣе удовлетворяютъ автора. Изъ старыхъ ему болѣе или менѣе нравится „Жили—были“, изъ послѣднихъ „Элеазаръ“.

# СУДЪ.

**Литературное дѣло.** Редакторъ журнала „Молоканъ“ И. Пановъ обвинялся въ судебной палатѣ по 129 ст. угол. улож. Въ первомъ же номерѣ этого журнала Пановъ помѣстилъ статью подъ заглавіемъ: „Братья, вѣрующіе въ Іисуса Христа“, въ которой громилъ буржуазію и, между прочимъ, указалъ, что „труднѣе пройти сквозь игольное ушко чѣмъ попасть въ квартиру богача“. Тов. прок. г. Руссиновъ не находилъ состава преступленія и отъ обвиненія отказался. Судебная палата оправдала его.

**Жалоба управленія работъ одесскаго порта на дѣйствія судебнаго пристава.** Судебный приставъ окружного суда Чемена обратился взысканіе съ казеннаго подрядчика г. Андреева въ пользу И. Григаса 2277 руб. на залогъ Андреева и всѣ суммы, причитающіяся ему отъ управленія работъ одесскаго порта. Старшій производитель работъ инженеръ П. С. Чеховичъ нашелъ, что наложеніе ареста на причитающіяся подрядчику Андрееву отъ казны суммы безъ его на то согласія, противорѣчитъ закону о казенныхъ подрядахъ и поставкахъ, почему, въ предотвращеніе задержки въ выполненіи и сдачѣ Андреевымъ работъ, въ ущербъ интересамъ казны, обратился къ г. Чемену съ просьбою о снятіи ареста, но судебный приставъ въ этомъ отказалъ. Тогда казенное вѣдомство, въ лицѣ управленія работъ порта, подало въ окружный судъ жалобу на дѣйствія судебнаго пристава, который въ объясненіи своемъ указалъ, что, налагая арестъ по означенному дѣлу, онъ руководствовался общими и спеціальными законами, допускающими обращеніе взысканій на суммы, слѣдуемыя подрядчикамъ отъ казенныхъ управленій, въ каковыхъ случаяхъ суммы эти должны быть препровождаемы въ тѣ присутственныя мѣста, кои сообщили объ арестахъ. Окружн. судъ оставилъ жалобу казеннаго вѣдомства безъ послѣдствій.

**Нерадѣніе по службѣ.** Судебный слѣдователь 2 уч. г. Измаила Евгеній Выробовъ обвинялся вчера въ судебной палатѣ въ нерадѣніи по службѣ. Изъ осмотра производства установлено было, что Выробовъ проявилъ нерадѣніе во многихъ дѣлахъ. Когда Выробову предложено было дать объясненіе, то и здѣсь онъ медлилъ и далъ таковое только черезъ годъ, указавъ при этомъ, что не занимался дѣломъ, главнымъ образомъ, потому, что былъ боленъ невралгіей. Это объясненіе, однако, не подтвердилось. Вчера Выробовъ признавъ себя виновнымъ, и судебная палата приговорила его къ выговору.

**Исторія одной расписки.** Недавно въ отставкѣ Дмитрій Хорошиловъ предъявилъ въ кишин. окруж. судѣ къ г-жѣ А. С. Балинской искъ по распискѣ въ шесть тысячъ рублей. На судѣ г-жа Балинская, выражая недоумѣніе по поводу иска, разсказала исторію происхожденія этой расписки. Оказывается, что нѣсколько лѣтъ тому назадъ въ домъ г-жи Балинской былъ вхожъ г. Хорошиловъ. Однажды возникъ разговоръ о женщинахъ. Г. Хорошиловъ высказался, что онъ не способенъ на что-либо дѣльное. Присутствовавшія дамы стали доказывать противное. Хорошиловъ, между прочимъ, указалъ, что онъ не могъ тутъ „правильно“ написать даже денежной расписки. Г-жа Балинская, сильно оставшаяся права женщинъ, велѣла привести бумаги и тутъ же написала долговое обязательство на 25 руб. „Что это, на 25 руб.!“ воскликнулъ г. Хорошиловъ. Вотъ напишите на шесть тысячъ руб!.. Балинская тутъ же написала вполнѣ правильно расписку на эту сумму. Когда гости разошлись, гувернантка Балинской сбросила ея расписку на полъ. Хорошиловъ незамѣтно для другихъ приподнялъ и спряталъ. Спустя года два эта расписка была предъявлена ко взысканію. Кишиневскій окруж. судъ призналъ истцу расписки неправдоподобной и присудилъ съ г-жи Балинской всю исковую сумму. Дѣло перешло въ судебную палату, гдѣ вчера повѣренный г-жи Балинской снова разсказалъ исторію расписки. Судебная палата постановила дѣло о взысканіи по распискѣ пріостановить, впредь до разсмотрѣнія всей этой „исторіи“ прокурорскимъ надзоромъ.

**Попрошайничество.** Василій Загородній обвинялся вчера у мирового судьи 3 уч. въ попрошайничествѣ. Свидѣтель по дѣлу сторожъ показалъ, что Загородній часто пристаетъ къ публикѣ и настойчиво требуетъ подаянія. Иногда онъ останавливаетъ дамъ и дѣвицъ и, провожая ихъ по нѣсколько кварталовъ, требуетъ милостыню. Если въ результатѣ ему ничего не даютъ, онъ разражается площадной бранью. Обвиняемый не признаетъ себя виновнымъ. Судья напоминаетъ ему, что онъ къ нему, судьѣ, тоже приставалъ на Дерибасовской.—А, кстати,—спрашиваетъ судья—какъ вашъ домикъ?—Да знаете, каковы теперь дѣла съ домами, никакого дохода нѣтъ,—отвѣчаетъ обвиняемый. Выясняется, что Загородній неоднократно отбывалъ наказаніе въ тюрьмѣ за попрошайничество. Мир. судья приговариваетъ Загороднаго къ заключенію въ тюрьмѣ на мѣсяцъ.

**Дѣло объ оскорбленіи.** Въ камерѣ мирового судьи 12 уч. разсматривалось дѣло по обвиненію контръ-адмираломъ Плаксинымъ студента І. Поливновскаго въ оскорбленіи на словахъ. Случай произошелъ на Дерибасовской ул. Обвиняемый Поливновскій, гуляя съ товарищами студентами, случайно задѣлъ рукой шедшаго впереди контръ-адмирала Плаксина. Несмотря на извиненіе Поливновскаго, г. Плаксинъ обозвалъ его „хамомъ“ и, сдѣлавъ какой-то жестъ рукой, сказалъ „на, съѣшь“. При вторичной встрѣчѣ Поливновскій заявилъ г. Плаксину, что побьетъ ему физіономію, если онъ позволитъ себѣ еще чѣмъ нибудь оскорбить его. На судѣ контръ-адмиралъ Плаксинъ доказывалъ, что Поливновскій не задѣлъ его рукой, а толкнулъ. При этомъ г. Плаксинъ призналъ, что Поливновскій тутъ же извинился. Мировой судья, допросивъ свидѣтелей призналъ взаимность оскорбленій, въ виду чего постановилъ Поливновскаго взысканію не подвергать.

**Дѣло ротмистра Плотникова.** Московскимъ военно-окружнымъ судомъ слушалось на-днихъ въ Тамбовѣ нашумѣвшее въ свое время дѣло объ убійствѣ адъютантомъ кіевскаго генералъ-губернатора шт.-ротмистромъ Плотниковымъ помѣщика Данилова. Это произошло на святкахъ въ имѣніи Плотниковка, въ глухомъ уголкѣ Тамбовской губерніи. Жена подсудимаго устраивала елку для крестьянскихъ дѣтей. Ротмистръ Плотниковъ былъ сильно недоволенъ затѣей своей жены и ея „хожденіемъ въ народъ“, что онъ вполнѣ открыто высказывалъ въ теченіе этого вечера. За ужиномъ между супругами произошелъ крупный разговоръ. Бывшій тутъ же сосѣдъ по деревнѣ Даниловъ заступился за г-жу Плотникову и заявилъ, что онъ „не позволитъ оскорблять эту святую женщину“. Ротмистръ Плотниковъ во время ссоры тремя выстрѣлами изъ револьвера убилъ Данилова. На судѣ подсудимый объяснилъ, что онъ стрѣлялъ въ цѣляхъ обороны, т. к. Даниловъ набросился на него. Военно окружный судъ призналъ, что убійство совершено въ цѣляхъ личной обороны, и вынесъ г. Плотникову оправдательный вердиктъ. (Р. Сл).

# ЮГЪ.

## По ревизіи.

III.

Скупость ялтинскихъ управленъ и щедрость сорокскихъ отцовъ города.—Какъ обогатить городскія кассы?—Возобновленіе старокрымской городской думы.—Мелитопольскіе г-да Фланскины.—Въ какомъ столѣтіи будетъ въ Керчи ночное дежурство врачей?—Щедрость кишиневской думы.—Пронинъ, какъ типъ, ѣдущій своего Щедрина.—Рѣчь Пронина.—Воинственный докторъ въ Аккерманѣ, увязъ.—Александрійскіе герои: гг. Торчинскій и Санцевичъ.—Лото въ Николаевѣ.

Кто бы могъ подумать, что красавица Ялта—такъ бѣдна! Она похожа на дамочку, которая ходитъ въ гости въ шелкахъ, но дома голодаетъ.. Въ Ялтѣ дефицитъ города достигаетъ 70 тысячъ... Для маленькой Ялты это, право, много. И вотъ управцы стали думать, какъ горю пособить? Думали, думали, и рѣшили.

— Сокращать расходы!

И нашли самую большую статью расхода:

Управа постановила о прекращеніи выдачи служащимъ въ городскихъ помѣщеніяхъ отопленія.

Авось, хоть 10 рублей выгадаютъ, и то дѣтишкамъ на молочишко.

Любопытно бы знать, на сколько уменьшится 70-ти-тысячный дефицитъ отъ этой экономіи? Скоро ли замерзнутъ управскіе служащіе, и читали ли ялтинскіе управцы Крыловскую басню о мельникѣ и курахъ?

Зато въ Сорокахъ и дума и управа щедры, даже «немножечко черезчуръ» щедры. На-дняхъ сорокская городская дума разсматривала свой бюджетъ. И даже «Другъ», органъ Крушевана, сердится.

— Второй уже годъ ассигнуютъ исправнику по 400 рублей на расходы по разъѣзду.

Члены управы получаютъ по 100 руб. на разъѣзды. Исправникъ 400 рублей на разъѣзды. Куда они въ самомъ дѣлѣ такъ разъѣхались? Отъ этихъ разъѣздныхъ думѣ придется съ сумой ходить, хотя сороки не ходятъ и не ѣздятъ, а летаютъ... Боюсь, какъ бы отъ этихъ разъѣздныхъ не пришлось вылетѣть... въ трубу сорокскому городскому министерству финансовъ.

Есть, впрочемъ, одно средство обогатить кассы городскихъ управленій. Это средство введено въ жизнь старокрымской думой, оштрафовавшей своего гласнаго г. Джамилева за систематическое уклоненіе отъ участія въ засѣданіяхъ.

Вы подумайте только, какъ быстро разбогатѣли бы думы, если бы послѣдовали примѣру старокрымской думы!

Но г. Джамилевъ не хочетъ платить налога, то бишь штрафа.

Онъ всегда присылалъ заявленіе:

—«Но болѣзни не могъ явиться въ классъ, т.-е. въ думу.

Но дума ему не вѣритъ:

— А медицинское свидѣтельство?

— Нѣтъ.. Я не думалъ, что....

— Оштрафовать его...

Этотъ курьезъ ярко отражаетъ всю убогость существующей системы вербовки гласныхъ, когда выбираютъ людей совершенно неинтересующихся городскими и общественными дѣлами, индифферентныхъ ко всему кромѣ своего лабаза или трактира.

Но все же это курьезно.

Какое недовѣріе и какая строгость! Право, можно думать, что это не старокрымскіе гласные, а мелитопольскіе г-да Фланскины.

Въ Мелитополѣ педагоги реальнаго училища—задумали подтянуть учащихся.

И подтянули. Но перетянули.. Репрессіи вызвали толки въ городѣ, и гласные постановили обратить вниманіе, кого слѣдуетъ, на избытокъ старанія г-дъ мелитопольскихъ педагоговъ.

Нѣтъ, ужъ лучше заболѣть ночью въ Керчи, чѣмъ попасться мелитопольскимъ педагогамъ.

А знаете ли вы, что значитъ заболѣть ночью въ Керчи?

Ни одного врача, ни полъ-врача, ни четверти врача.

Врачи на ночь завязываютъ звонки, обкладываютъ ихъ ватой и... спятъ.

Да и въ сущности они правы: почему всѣмъ керченскимъ обывателямъ можно спать, а керченскимъ врачамъ нельзя?

А съ другой стороны—не хорошо умирать безъ врача—какъ то не принято..

Выходъ одинъ: ночныя дежурства врачей. Объ этомъ уже давно говорятъ; говорятъ, пишутъ, опять пишутъ, шумятъ, спорятъ, доказываютъ, а возъ все и нынѣ тамъ...

Градоначальникъ, относясь сочувственно къ этому вопросу, передалъ его на разсмотрѣніе думы. Дума—передала на разсмотрѣніе общества врачей.

А врачи медленно спѣшатъ.

Докторъ Кржечковскій, какъ предсѣдатель о-ва врачей, кажется, самъ долженъ былъ бы употребить всѣ мѣры для проведенія проекта, но это только такъ кажется... Организація почныхъ дежурствъ на шагъ не двигается, и до сихъ поръ керчане умираютъ ночью безъ врачебной помощи. Нѣтъ, очевидно, Керчь долго еще будетъ больше славиться своими сельдями, чѣмъ энергіей....

Въ Кишиневѣ ужъ общественные, извините за выраженіе, дѣятели болѣе культурныя и энергичны.

Вотъ какъ, напримѣръ, кишиневская городская дума умѣетъ чтить память своихъ знаменитыхъ гражданъ.

На памятникъ своему почетному гражданину А. О. Бернардацци кишиневская дума отвалила цѣлыхъ.. 100 рублей.

Знай, молъ, нашихъ. Раззудись плечо, размахнись рука! Но вышло совсѣмъ даже пасборотъ.

На сто рублей они воздвигли «памятникъ нерукотворный» не А. О. Бернардацци, а себѣ... И къ этому памятнику, право, не заростетъ народная тропа.

Вообще, кишиневцы умѣютъ и нашумѣть и прогремѣть въ подлунной. Особенно любитъ это кишиневецъ Г. А. Пронинъ.

Кто не знаетъ Пронина? Это такая же кишиневская знаменитость, какъ Крушеванъ.

Иностранцы перечисляютъ русскихъ великихъ людей.

— Tolstoi, Puchkin, Pronin und Krushewan! Пронинъ!

Этимъ сказано все. Напишите письмо: «Европа. Пронину».

И попадетъ въ Кишиневъ.

Когда-то Пронинъ былъ знаменитъ дружбой съ Крушеваномъ. Теперь онъ знаменитъ враждой съ Крушеваномъ, и даже отнялъ у него типографію «Друга». И это его бывшій другъ.

Когда то Пронинъ былъ ярымъ консерваторомъ, и злые языки говорятъ, что онъ не очень ярко защищалъ евреевъ во время знаменитаго кишиневскаго погрома. Теперь онъ прогрессистъ. Правда, на счетъ «еврейскаго вопроса» онъ до сихъ поръ слабъ и все спрашиваетъ, какъ сумбатовскій джентельменъ:

— Кто мы, семиты или антисемиты?

И хотя ему приводятъ всѣ доводы за то, что онъ семитъ, онъ все же сомнѣвается: а можетъ быть, я антисемитъ...

У Пронина теперь слава прогрессиста.

Онъ издавалъ въ Кишиневѣ газетку и приглашивалъ каждому читателю...

Онъ ссорится съ Крушеваномъ—а это одно дѣлаетъ ему репутацію «опаснаго»...

У Пронина лучшій домъ въ Кишиневѣ. Когда вы пріѣдете въ Кишиневъ—васъ поводятъ смотрѣть...

Крушевана и дворецъ Пронина.

Словомъ, это личность историческая, ибо съ нимъ столько исторій бывало, личность очень любопытная и занимательная, хотя и не въ томъ смыслѣ, какъ Крушеванъ, который занимательная личность только потому, что всѣмъ долженъ...

На-дняхъ въ Кишиневѣ было освѣщеніе какого-то «кишечнаго зданія» при бойнѣ или чего-то въ этомъ родѣ. Пили, говорили рѣчи, Синадино провозглашалъ тосты, словомъ настроеніе было самое торжественное. Встаетъ Пронинъ и говоритъ:

— Вотъ мы, точно дѣтишки, сами построимъ никому ненужныя зданія и его хвалимъ. Стройте школы, культурныя учрежденія, и тогда радуйтесь.

Тутъ поднялся шумъ. Синадино обидѣлся. Скандалъ разыгрался форменный.

Но Пронинъ—говорящій о школахъ и культурѣ—это поистинѣ—сюжетъ, достойный если не «кисти Айвазовскаго», то пера Гоголя или Чехова.

Впрочемъ, Пронины еще ждутъ своего Щедрина...

Но Пронинъ хоть не такъ дикъ, какъ земскій врачъ волонтировской больницы, Аккерманскаго уѣзда, Орловскій. Сей почтенный эскулапъ избилъ содержателя почтовой станціи только за то, что всѣ лошади были въ разгонѣ, и надо было ждать цѣлый... часъ.

Конечно, такого оскорбленія докторъ Орловскій не могъ снести. Но вышло такъ, что г. Орловскому, не пожелавшему обождать на почтовой станціи 1 ч., придется посидѣть въ арестномъ домѣ 5 дней за такой пріемъ обращенія съ почтосодержателемъ. Приговоръ земскаго начальника—говоритъ бытописатель Аккерманскаго уѣзда—выслушанъ былъ публикой съ чувствомъ глубокаго удовлетворенія. Видно было, что почтенный эскулапъ «всѣмъ въ деревнѣ насолилъ».

Пожалуй даже больше, чѣмъ александрійскіе городскіе дѣятели и заправилы гг. Торчинскій и Санцевичъ...

Торчинскій и Санцевичъ— хозяева Александріи. Вы не знаете Торчинскаго и Санцевича?

Первый полновластно распоряжается городомъ, вотъ ужъ 4 года. Замѣчателенъ тѣмъ, что устроилъ въ Александріи артезіанскій колодезь, черезъ который выбрано изъ городской кассы болѣе 8 тыс. рублей и ни одной капли воды...

Санцевичъ замѣчателенъ тѣмъ, что хотѣлъ устроить школы, но не устроилъ. Въ ихъ правленіе городъ задолжалъ. лишенъ школъ, мостовыхъ, тротуаровъ— о санитаріи они и не слыхали...

Санитарія?.. Она и не почевала въ Александріи. Тамъ эта дама не имѣетъ права жительства. Освѣщается городъ лунной, и только въ лунныя ночи...

Въ темныя же, александрійцамъ предоставляется ходить съ собственными фонарями подъ глазами.., что они и дѣлаютъ. Въ общемъ, скучно живутъ въ Александріи...

Впрочемъ теперь тамъ будетъ веселѣе.

Пріѣхалъ ревизоръ... Правда, не изъ Петербурга, а изъ Херсона, и не инкогнито, а открыто, по ревизоръ...

И съ секретнымъ предписаніемъ:

— Обревизовать дѣйствія городской управы...

И обревизовалъ. И обнаружилъ.

Да такое обнаружилъ, что весь городъ ахнулъ. Тутъ и превышеніе власти, и миѳическія расписки, и подлоги, и нерадѣніе по службѣ.

Что-то теперь скажетъ членъ управы г. Торчинскій?

И чѣмъ окончатся «веселые дни Аранжуэца» господина «само-управца» Торчинскаго?

Неужели скамьей подсудимыхъ...

Положеніе не только хуже губернаторскаго, но даже хуже положенія николаевскихъ дамъ, которыя очутились въ положеніи прямо-таки трагическомъ.

Какъ извѣстно, славный городъ Николаевъ преданъ игрѣ въ лото...

Игорные клубы, игорные нравы, игорный духъ.

Николаевцы не говорятъ:

— Здравствуете! Какъ поживаете? Куди идете!? Какъ здоровье вашей супруги? Какъ дѣла?

А всегда:

— Какъ играете? Сколько выиграли? Изъ какого клуба идете? Сколько вчера выиграла ваша супруга?.. Счастливо-ли играютъ ваши дѣтки?

Было, словомъ, весело! Но пришла бѣда...

Администрація закрыла одинъ клубъ:

— За азартъ!..

Не стало лото, и потемнѣло небо, и зашло солнце николаевскихъ дамъ, которыя, забывъ кухонныя, семейныя, материнскія, политическія, гардеробныя, туалетныя и даже сплетническая и амурныя дѣла—отдались вихрю буйныхъ страстей игры въ божественное лото!..

Закрыли клубъ—и на другой день много дамъ уѣхало въ Херсонъ изъ Николаева.

Тамъ, слава Богу, еще есть лото и мѣлъ, и счастье жизни!

Можно жить! Стоитъ жить! Весело жить, господа...

**Шерлокъ Хольмсъ.**

## НАШИ КОРРЕСПОНДЕНЦІИ.

**ТИРАСПОЛЬ.** Въ циркѣ произошелъ случай, чуть не повлекшій за собой человѣческой жертвы. Содержатель цирка—борецъ-атлетъ Н. Барадановъ,—репетировалъ въ цирковомъ манежѣ борьбу съ громаднымъ дрессированнымъ кавказскимъ медвѣдемъ. Неожиданно во время борьбы постоянно смирный медвѣдь разсвирѣпѣлъ и, сильно ударивъ Барадановна по обнаженнымъ плечамъ, готовъ былъ смять его подъ себѣ. Употребивъ невѣроятныя усилія, Барадановъ ловкимъ движеніемъ успѣлъ, однако, быстро освободиться изъ медвѣжьихъ объятій и, отскочивъ въ сторону, изолировалъ себя отъ разсвирѣпѣвшаго звѣря...

Одесскій отдѣлъ союза рус. народа потерпѣлъ фіаско. Узнавъ откуда-то, что послѣднимъ земскимъ собраніемъ ассигнована будто бы извѣстная сумма денегъ на борьбу съ революціонной дѣятельностью въ Тираспольскомъ уѣздѣ, одесскіе союзники поспѣшили, конечно, „примазаться“ и обратились съ просьбой удѣлить имъ кое-что на печатаніе и распространеніе союзной патріотической литературы. Дѣло, однако, не выгорѣло: никакихъ средствъ на борьбу съ революціей собраніемъ не было ассигновано, и ходатайство союза пришлось направить въ корзину...

**КІЕВЪ.** Вчера въ университетѣ среди студентовъ происходили горячіе дебаты по поводу обязательства, которое отбирается отъ уволенныхъ, желающихъ обратно поступить въ университетъ. Вотъ текстъ этого обязательства:

„Мы, нижеподписавшіеся, уволенные временно изъ университета за нарушеніе правилъ учебнаго порядка, просимъ совѣтъ университета принять наше искреннее извиненіе за содѣянный проступокъ помиловать насъ и предоставить намъ возможность немедленнаго возвращенія въ число студентовъ. Случившееся сорвалось многими недоразумѣніями, повлекшими для насъ такой печальный исходъ—временное увольненіе изъ университета, въ которомъ мы жаждемъ учиться. Ручаемся нашимъ честнымъ словомъ, что впредь будемъ строго соблюдать всѣ правила учебнаго порядка въ университетѣ и требованія нашего университетскаго начальства“.

**ПРОСКУРОВЪ.** Въ окружномъ судѣ разсматривалось дѣло по обвиненію бывш. городового Гнѣдзена въ изнасилованіи дѣвушки служанки Добро—ской. Преступленіе это совершено было имъ во время нахожденія на службѣ городовымъ, отъ каковой должности онъ былъ уволенъ по обнаруженіи преступленія. Присяжные признали Гнѣдзена виновнымъ, и судъ приговорилъ его, по лишеніи правъ, отдать въ исправительныя арестантскія роты на пять лѣтъ.

**ЕЛИСАВЕТГРАДЪ.** Руководители листка союзниковъ „Пробужденіе“, обманувшіеся въ своихъ „лучшихъ надеждахъ“ на субсидію изъ земской ассиснзки на изданіе проектируемой помѣщичьей газеты, начали походъ противъ земской управы и комитета землевладѣльцевъ уѣзда, занятаго нынѣ организаціей изданія собственнаго печатнаго органа. На запросы „многихъ мелкихъ земвеладѣльцевъ“, жалующихся на непосильность для нихъ „газетнаго налога“, „Пробужденіе“ спѣшно разъясняетъ, что подобное обложеніе не имѣетъ никакого юридическаго значенія и т. д. Чтобы запѣла эта пташечка, если бы ей дали кусочекъ?

На новыя должности помощниковъ участковыхъ приставовъ назначены Г. В. Сѣдлецкій, который будетъ жить въ с. Семенастомъ, той же волости, и быв. пом. начальника тюрьмы М. С. Чеботаревъ, мѣстопребываніемъ котораго назначено с. Петростровво, Акимовской вол. Содержаніе обоимъ назначено изъ ассигнованныхъ земствомъ на усиленіе уѣздной полиціи 150.000 руб.

Въ Харьковѣ скончался начальникъ ст. Знаменки К. А. Грошъ, заболѣвшій лишь нѣсколько дней назадъ.

**АККЕРМАНЪ.** Помѣщенное въ „Одесск. Нов.“ письмо студента А. Вошко обратило на себя вниманіе секретаря отдѣла о на спасанія на водахъ И. М. Гриштейна, по иниціативѣ котораго было созвано экстренное засѣданіе правленія для разслѣдованія описаннаго въ письмѣ случая. Приглашенный въ засѣданіе врачъ станціи М. С. Трахтманъ, который находился въ числѣ пассажировъ затертой льдомъ лодки, всецѣло подтвердилъ изложенное въ письмѣ. Старшина станціи М. Озаръчукъ съ своей стороны поясинлъ, что, услышавъ крики, онъ тотчасъ же ударилъ тревогу, но никто не явился. Тогда онъ съ помощникомъ отправился на пристань пар. „Тургеневъ“, и предложилъ лодочникамъ отправиться вмѣстѣ съ нимъ для оказанія помощи, но тѣ не пожелали пойти, вслѣдствіе ледохода. Прибавъ, что старшина проявилъ полное незнакомство съ правилами и нерасторопность, выразившуюся въ томъ, что онъ тотчасъ же не далъ знать по телефону о бѣдствіи на лиманѣ кому-либо изъ членовъ правленія—правленіе, въ виду дол голѣтней службы Озарчука, постановило ограничиться строгимъ выговоромъ и предупрежденіе, что при повтореніи онъ будетъ немедленно уволенъ отъ этой службы.

**Мелитополь.** Изъ 6-ти подсудимыхъ по дѣлу о геническомъ погромѣ одинъ умеръ, одинъ не явился, четверо приговорены окружнымъ судомъ въ тюрьму отъ двухъ до 8 ми мѣсяцевъ. Постановлено ходатайствовать о помилованіи (Р. Сл.).

**Кременчугъ.** Въ виду дороговизны и недостатка зерна, мѣстныя мукомольныя мельницы прекратили производство; свыше тысячи рабочихъ безработны.

**Молодечно.** Въ Воронежѣ разыгралась драма на романической почвѣ. Днемъ въ женскую гимназію вошелъ молодой человѣкъ и настойчиво просилъ швейцара вызвать одну гимназистку старшаго класса. Но послѣдняя выйти отказалась. Видя возбужденный видъ юноши, швейцаръ отвѣтилъ категорическимъ отказомъ повторить просьбу. Тогда юноша, не говоря ни слова, выхватилъ револьверъ и на порогѣ гимназіи застрѣлился. Онъ оказался воспитанникомъ 7-го класса кадетскаго корпуса. (Р. Сл.)

# ПО РОССІИ.

**Подробности пожара на сахарномъ заводѣ Харитоненко.**—„Утро“ такъ излагаетъ обстоятельства, при которых

Идеальное
СЛАБИТЕЛЬНОЕ СРЕДСТВО
ПУРГЕНЪ.
ВКУСНО. ● ПРІЯТНО. ● НАДЕЖНО
6002-2


### Мѣсяцесловъ.

Воскресенье, 2 (15) декабря. Пророка Аввакума. Прп. Іоанна, Андрея, Аѳанасія Печерскаго. Прп. отца Ісе (Іессея), еписк. Цилканскаго (Груз.).

Понедѣльникъ, 3 (16) декабря. Пророка Софоніи. Прп. Саввы Звенигородск., Іоанна епископа и Ѳеодула.

---

Похоронены на одесскихъ еврей скихъ кладбищахъ 28—30 ноября. Г. Спивакъ 55 л., Х. Садагурская 64 л., А. Митбрейтъ 20 л., Ш. Данцанъ 82 г., С. Бембикъ 80 л., З. Калика 71 г., Л. Крикеръ 64 г., Ш. Фойгельбаумъ 78 л., З. Лапшинъ 42 г., Х. Видеръ 48 л., Л. Граберъ 75 л., Д. Цинеерсонъ 25 л., Ф. Кетунъ 69 л., Р. Редперъ 62 г., І. Мерлянъ 42 г., Г. Тартаковская 27 л., М. Шкляръ 39 л., В. Балаховская 49 л., І. Марковичъ 47 л. и 8 дѣтей обоего пола.

---

## Торговля и промышленность.

Биржа. Въ положеніи биржи нѣтъ существенныхъ перемѣнъ. Вчера 4% рента находила помѣщеніе по 74¼ руб., 5% внѣшній заемъ обращался среди покупателей по 92½ руб., а 5% внутрен. по 93 р., 5% свидѣтельства крестьянскаго земельнаго банка поправились на ½% и цѣпились по 81½ руб., 5% закладные листы дворянскаго банка цѣпились по 81 руб., и 4½% закладные листы послѣднихъ двухъ банковъ спрашиваются по 74¼ руб. Одесскими фондами тихо, курсы на биржѣ не измѣнялись. Акціи Бессарабско-таврическаго земельнаго банка спрашивались по 468 р.

Иностранныя цѣнности поправились, вслѣдствіе пониженія курса кредитной валюты. Марки цѣпились по 46.71 коп., франки по 38.07½ коп., а фунты стерлинговъ по 9 руб. 59½ коп. Заграничный русскими фондами менѣе устойчиво. 4% рента цѣпилась въ Берлинѣ по 74 руб. 60 коп. Въ Америкѣ снова замѣчаются денежныя затрудненія. Въ Канаду и Питсбургъ пріостановлены платежи двумя банками.

---

Оффиц. котировка одес. биржи.
1 декабря 1907 г.

| | |
|---|---|
| Лондонъ на 3 мѣс. | 9.47¼—9.49¼ |
| Лондонъ чекъ | —9.57½—9.59½ |
| Парижъ на 3 мѣс. | 37.47½ 37.57½ |
| Парижъ чекъ | 37.97½—38.07½ |
| Италія на 3 мѣс. | — |
| Италія чекъ | —38.16— |
| Германія на 3 мѣс. | — |
| Германія чекъ | 37.87½—37.97½ |
| Германія на 3 мѣс. | — |
| Германія чекъ | 46.61—46.71 |
| Вѣна на 3 мѣс. | — |
| Вѣна чекъ | —40.05— |
| Голландія на 3 мѣс. | — |
| Голландія чекъ | 78.65—78.85 |
| Константинополь на 3 мѣс. | — |
| Константинополь чекъ | 8.61— |

ФОНДЫ, АКЦІИ и ОБЛИГАЦІИ

| | |
|---|---|
| 4% государствен. рента | 74¾—75½ |
| 5% заемъ Рос. 1906 г. | 92½—93— |
| 4% вн. з. 1905 г. | 93—93½ |
| 4% заемъ II | 93—93½ |
| 5% Дворянск. зем. банк. | 81—82— |
| 4½ Дворян. зем. банка | 74¼—74¾ |
| 4% Д. зем. банка | 70¾—71¼ |
| 3½% Двор. Зем. банка | 68½—68¾ |
| 5% Крестьян. з. бан. | 81½—82¾ |
| 4½ „ „ „ | 74¼—74¾ |
| 4% „ „ „ „ | 71—71½ |
| 5% б. ст. з. 1 в. в. 1864 г. | 369—374 |
| 4% „ „ „ 2 „ „ 1866 г. | 263—269 |
| 5% „ „ „ дв. в. 1889 г. | 224—229 |
| 4½ гак. з. л. Хер. г. | 74¼—74¾ |
| 5% Сс.-таврич. б.зем. б. | 73¾—73¾ |
| 4½% инг. Од. Гор. Кр. Об. | 69¼ 69¾ |
| 5% Об. внш. гор. кр. об. | — |
| 4½% заемъ гор. одес. | — |
| 4½ вик. гор. пр. общ. | — |
| Тов. жел. рус. пож. пр. | — |
| Акц. части. ломбарда | — |
| Ак. Бесс.-таврич. в. банка | 468 —474— |

### Хлѣбный рынокъ.

Настроеніе одесскаго хлѣбнаго рынка вялое, цѣны медленно понижаются. Кормовой ячмень въ магазинахъ вчера цѣнился около 86 коп. за пудъ, что составляетъ пониженіе на 12 коп. на пудъ, кукуруза старая цѣнилась около 76½ коп. за пудъ, новая 72—75 коп.

Рожь слабѣе, обыкновенная 1 р. 8 к.—1 р. 10 к. пудъ. Съ пшеницей слабо, хорошія улыки цѣнятся до 1 руб. 30 коп. за пудъ, обыкновенная пшеница 1 р. 25 к.—1 р. 26 к. пудъ, спросъ на пшеницу вялый. Овсомъ понижательно, цѣны неопредѣленныя, средніе сорта около 84 коп. за пудъ.

Съ масличными сѣменами понижательно, льняное сѣмя реализовано по 1 р. 63 к. за пудъ.

---

### Запасы въ Одессѣ.

Запасы хлѣба въ Одессѣ въ настоящее время довольно значительные и по оффиціальнымъ даннымъ достигаютъ 17 мил. пуд., въ томъ числѣ пшеницы свыше 7 мил. пуд., ячменя около 5 мил. пуд., кукурузы 1½ мил. пуд., ржи 1.6 тыс. пуд., и овса 1.240 тыс. пуд. Порядочны запасы и другихъ продуктовъ.

Фасоли около 150 тыс. пуд., льняного сѣмени 160 тыс. пуд., горохъ 65 тыс. пуд.

---

Спиртъ. Настроеніе одесскаго рынка твердое цѣны въ понышени, но нѣтъ продающихъ. Номинально ректификованный мелясный спиртъ котируется по 2 р. 30 к. за пудъ.

---


Рус. Общ. Пар. и Тор.
Учр. въ 1856 г.
ДВИЖЕНІЕ ПАРОХОДОВЪ ВЪ ОДЕССѢ.
со 2 по 9 декабря 1907 г.

Отходятъ изъ Практическая гавань.
Въ Николаевъ: по понедѣльникамъ, среду и пятницу въ 8 ч. утра.
Въ Херсонъ въ воскресенье, вторникъ и четвергъ въ 8 час. утра.
Поляки Крымско-Кавказск. до Батума 3 Декабря 3, понедѣльникъ, въ 4 ч. дня. „Св. Николай“ почтов. прямымъ рейсомъ.
Декабря 4, вторникъ, въ 12 ч. дня, „Ялта“ пассажирск. рейс.
Декабря 6, четвергъ, въ 3 ч. дня, „Цес. Георгій“ почтовымъ круговымъ рейсомъ.
Декабря 8-го, суббота, въ 4 ч. дня, „В. К. Константинъ“ почтов. круговымъ рейсомъ.
Въ Скадовскъ:
Декабря 8, суббота, въ 7 час. веч., „Игорь“.
Отправится въ Практическую гавань.
Изъ портовъ Крымско-Кавказск. линіи
Декабря 2-го, воскресенье, „Цес. Георгій“ изъ почт. круг. рейса.
Декабря 4, вторникъ, „В. К. Константинъ“ изъ почт. круг. рейса.
Декабря 5-го, среда, „Пушкинъ“ изъ почтов. прям. рейса.
Декабря 8, суббота, „Батумъ“ изъ пассажирскаго рейса.
Декабря 9, воскресенье, „В. К. Константинъ“ изъ почт. круг. рейса.
Изъ Скадовска:
Декабря 3, понедѣльникъ, около 5 ч. утра „Игорь“.



Стоятъ изъ Карантинной гавани:
Декабря 2, воскресенье, въ 10 ч. утра „Чихачовъ“ Александрійскимъ прямымъ рейсомъ.
Декабря 5, среда, въ 4 час. дня. „Одесса“ Александрійскимъ круговымъ № 2 рейсомъ.
Декабря 6, четвергъ, въ 10 ч. утра „Аѳонъ“ Болгарско-Македонскимъ рейсомъ.
Декабря 9-го, воскресенье, въ 10 ч утра „Имп. Николай II“ Александрійск. прямымъ рейсомъ.
Отплатся изъ Карантинную гавань:
Декабря 5, среда, „Имп. Николай II“ изъ Александрійск. прям. рейса.
Декабря 5, среда, „Лазаревъ“ изъ Александрійск. круг. № 2 рейса.
Пароходы Николаевской линіи отходятъ изъ Николаева по вторникамъ, четвергамъ и субботамъ въ 8½ час. утра, пароходы Херсонской линіи отходятъ изъ Херсона по понедѣльникамъ, средамъ и пятницамъ въ 8 ч. у.



СѢВЕРО-КАВКАЗСКОЕ
Пароходное Общество
Агентство пароходовъ съ 6-го апрѣля с. г. вирядъ по понѣдѣлкамъ.
Го Крымско-Кавказской линіи
ДО БАТУМА. ОТХОДЪ изъ Одессы два раза въ недѣлю по вторникамъ и пятницамъ по полудня.
Главная Контора: Николаевскій бульваръ, № 14, телефонъ № 1927 и 28/95.
Агентство на Новомъ мололѣ, тел. 572
7747—14



РОССІЙСКОЕ
ТРАНСПОРТНОЕ и СТРАХОВОЕ ОБЩЕСТВО.
Движеніе пароходовъ по Крымско-Кавказской линіи
съ 6-го сего іюня впредь до навигаціи.
ОТХОДЫ по понедѣльникамъ, средамъ и пятницамъ изъ полдня.
ПРИХОДЫ по пятницамъ, воскресеньямъ и вторникамъ послѣ полудня.



Одесса Корабль
Пароходство С. В. Ольцъ-Фейнъ
Пароходъ „СОФІЯ“
совершаетъ правильные товаро-пассажирскіе рейсы между
Одессой, Анъ-Мечетью и Херлаемъ.
Отходъ изъ Одессы: по средамъ и субботамъ въ 8 часовъ вечера. Отходъ изъ Херлаемъ въ Одессу по воскресеньямъ и четвергамъ въ 3 часа дня. Агентство—Военный молодъ, Телефонъ № 18/88. 6400—29



Паро ходство
„Измаилъ“
и „Кн. Оболенскій“.
Рейсы между Одессой и портами Дуная: ОТХОДЪ изъ Одессы по понедѣльникамъ и четвергамъ въ 8 час. вечера Агентство: Соляная (Арбузная) гавань, противъ Военнаго спуска. Тел. 17/17.
Контора помѣщается по Дерибасовской улицѣ № 5. Телеф. 22/85.
Срочные товаро пассажирскіе рейсы между Одессой и Очаковомъ ежедневно. Отходъ изъ Одессы по вторникамъ и четвергамъ, въ 12 ч. дня, по субботамъ, въ 7 ч. веч. Отходъ изъ Очакова по понедѣльникамъ, средамъ и пятницамъ въ 11 ч. 30 мин. утра. 6803



Пароход. А. К. Шевалла
ПАРОХОДЪ „Михаилъ“
совершаетъ срочные товаро-пассажирскіе рейсы по линіи ОДЕССА-НИКОЛАЕВЪ три раза въ недѣлю. Изъ Одессы по вторникамъ, четвергамъ и субботамъ. Изъ Николаева по понедѣльникамъ, средамъ и пятницамъ. Отходъ въ 8 ч. 15 м. утра. Агентство—Практическ. гавань.—Военный молодъ. Телефонъ № 1129. 6939—1



ПАРОХОДСТВО
„Георгій“ и „Оріонъ“
совершаетъ товаро пассажирскіе рейсы,
между Одессой и Херсономъ,
выходя изъ Одессы по понедѣльникамъ и средамъ въ 9 час. утра а по субботамъ въ 8 ч. ут. Военный молодъ. Телефонъ № 5/84. 8717-1-1



S/S „АТТИКА“
Бременскаго Пароходнаго Общества „АТЛАСЪ“,
прибылъ съ грузомъ изъ Бремена, Роттердама, Антверпена и пр. За ярлыками просятъ обратиться въ агентство: Акціонерное Общество „ГЕРГАРДЪ и ГЕЙ“, въ Одессѣ. Ланжероновск., 9. 12905-1


### Движеніе поѣздовъ.

Поѣзда Юго-Зап. Жел. Дорогъ

Отходъ изъ Одессы.

Пассажирскій № 6 для сообщенія на Кіевъ, Екатеринославъ (на Лѣтичевъ), II и III кл.) въ 9 ч. 15 мин. утра.
Пассажирскій скорый поѣздъ № 8. въ 1 ч. 40 мин. дня (I, II и III кл.).
Курьерскій поѣздъ № 14 на Киши невъ (I, II и III кл.) въ 6 ч. 10 м. веч
Курьерскій поѣздъ № 2 въ Кіевъ, Москву и Волочиск (I и 2 кл.) въ 8 ч. 50 мин. вечера.
Курьерскій поѣздъ № 10 (I, 2 и 3 кл. съ вагон.—ресторан.) на Ровно, Петербургъ и Варшаву (I и 2 кл.) въ 12 часовъ дня.
Почтовый поѣздъ № 4 по всѣмъ направленіямъ (I, II и III кл.) въ 9 ч. 20 мин. вечера.
Пассажирскій поѣздъ № 12 на Екатеринославъ, Харьковъ (I, II и III кл. 1 сообщ., Екатеринославъ—Вѣну (I и II клас. съ плацкартами) въ 10 час. 10 мин. вечера.
Почтовый поѣздъ № 13 на Кишиневъ, Ревни и Унгени въ 12 ч. 25 мин. веч.
Смѣшанный поѣздъ № 16 на Брестъ и Кіевъ (I и III кл.) въ 7 ч. 40 м. в.
Ускоренный товарн. № 32 съ наг. только IV класс. въ 12 час. 40 м. почти.

### Приходъ въ Одессу.

Пассажирскій поѣздъ № 11 изъ Екатеринослава, Харькова, Ростова, Владикавказа, Вѣну въ 8 ч. 45 м. у.
Поѣздъ № 17 изъ Кишинева, Ревни, Унгени въ 6 ч. 14 мин. ут.
Почтовый поѣздъ № 3 въ 9 ч. 19 м. утра со всѣхъ станцій.
Курьерскій поѣздъ № 1 изъ Москвы, Кіева и Волочиска въ 9 ч. 25 м. ут.
Курьерскій поѣздъ № 9 изъ Петербурга и Варшавы въ 5 ч. 41 м. дня.
Курьерскій поѣздъ № 13 изъ Кишинева въ 12 ч. 19 м. дня.
Пассажирскій поѣздъ скор. № 7 въ 3 час. 50 м. дня.
Пассажирскій поѣздъ № 5 изъ Кіева и Ковеля въ 9 ч. 28 м. веч.
Смѣшанный товаро-пассажирскій поѣздъ № 15 въ 10 ч. 35 м. утра.
Ускоренный товарный поѣздъ № 12 (IV кл.) въ 5 ч. 21 м. утра.

---

### ВЪ ОДЕССКОЙ ГОР. УПР.

7 декабря 1907 г., въ 12 ч. дня будутъ произведены устные и посредствомъ запечатан. объявленій ТОРГИ, безъ переторжки, на отдачу въ аренду, сроком на пять лѣтъ, съ 1 января 1908 г., помѣщеній при городскихъ скотобойняхъ и конномъ рынкѣ, на Пересыпи, для содержанія трактирныхъ заведеній и навѣса на скотопригонномъ дворѣ для продажи прохладительныхъ напитковъ и холодныхъ закусокъ. Запечатанныя объявленія будутъ приниматься въ день торговъ до 12 ч. дня. Кондиціи можно читать въ торг. отд. съ 11 до 3 ч. исключая праздничн. дни. 8870—3—2

---



Вмѣсто 25 руб., только 8 руб. 75 коп.

Вы доставите много удовольствія себѣ, семейству и гостямъ, пріобрѣтая самиграющій заводной музыкальный колокольный инструментъ „Радость“, состоящій изъ 12 ти язщи. КОЛОКОЛОВЪ, играющій звучно и весело красивыя и веселыя пьесы: вальсы, марши, польки, оперы, канты: „Преображенскій маршъ“, вальсъ „Ожиданіе“, „За Дунай“, „Боже, Царя храни“, „Коль славенъ“, „Какъ-усъ“, народныя пѣсни, какъ то: „Камаринскую“, „Тропакъ“, „Возлѣ рѣчки“ и т. д. БЕЗПЛАТНО прилагается къ каждому аппарату 5 пластинокъ. Запасныя пластинки цѣна 30 к. за штуку. Пересылка и упаковка 75 к. (въ Сибирь пересылка 1 руб. 20 к.) Высылается налож. плат. безъ задатка. Адресовъ. Заграничн. складъ музыкальн. вопрост. Компанія „БѢНЪ“ ВАРШАВА, 13. 8186—4—4

---



!!Даромъ!!
Прилаг. 12 хор. безшум. пласт. — по бумажн. — и 200 конц. иголокъ.
Вмѣсто 75 руб. только 9 р. 75 к
Для подавленія конкурренціи и застоя торговлѣ мы высыл. за 9 р. 75 к. элегантный и прочный граммофонъ „САЛОНЪ КОНЦЕРТЪ“, большой модели, съ боковымъ заводомъ, съ регуляторомъ для скорой и медлен. игры. Граммофонъ этотъ считается по сіяющимъ усовершенствованіямъ, изобрѣтен. въ области граммофоновъ: чистые и ясные звуки слышны за 50 саженъ., ру порт металлич. машин., мембрана двойная конверти. „СИМФОНІЯ“. Граммофонъ этотъ вполнѣ замѣнитъ лучшій оркестръ, театръ, концерты и т. д. Заказы исполняются наложеннымъ платежомъ и безъ задатка, при полученіи же всѣхъ денегъ впередъ прилагаемъ отъ 4 пластинки безплатно. АДРЕСОВАТЬ: Французская фабрика граммофоновъ Компанія „БѢНЪ“, ВАРШАВА.—13.
За пересылку присчитывается 1 руб. 30 коп. (Въ Сибирь перес. 2 руб. 50 к.) Громадный выборъ сезонныхъ пластинокъ отъ 45 коп. до 75 коп. Болѣе „Гранъ“ двухсторонн. отъ 95 коп. до 2 руб.

---



ВОДА БАИЛЬ
Краска для волосъ, много тысячъ изъ Парижа, окрашиваетъ въ цвѣтъ: черный, брюнетъ, шатенъ и блондинъ. Вода Баиль обезпечиваетъ блескъ и мягкость волосъ. Не трогаетъ волосъ ни капельки. Цѣна флакона красви 3 р. 50 к., воды 3 руб

---

Послѣднее слово науки.
РАДІУМЪ
ЭМУЛЬСІЯ,
приготовленная изъ цвѣтовъ розы подъ вліяніемъ лучей радіума, производитъ могущественное дѣйствіе на цвѣтъ лица. Она возстанавливаетъ упругость кожи, предохраняетъ отъ морщинъ и вообще возвращаетъ увядающую красоту, дѣлая кожу бѣлой и эластичной, придавая ей юношескую свѣжесть.
СКЛАДЪ у
Р. Н. Буберскаго.
Ришельевская, № 10. 8678—9

---

ДОМАШНІЙ ОБѢДЪ
(КОШЕРЪ) Гобермана. Еврейская, 23, уг. Ришелье. Ежедневно свѣжіе ОБѢДЫ изъ лучш. провизіи, подъ наблюденіемъ хозяйки, отъ 12—4 ч. Доставка на домъ. Пріемъ абонентовъ 6071—2

---

ОСВѢЩЕНІЕ газолиновое, спиртовое и керосиновое отъ 2 р. 50 к. до 100 р.
БѢЛЬЕ „Композиція“. Новѣйшіе звонки предохранители отъ воровъ съ пѣпью, при малѣйшемъ дотрагиваніи къ дверямъ НАЧИНАЮТЪ ЗВОНИТЬ. За оксидированный 3 руб., никелированн. 4 р. Звонокъ „RADAU“ настольный и ставится подъ дверь 1 руб. 75 коп.
ЗАЖИГАТЕЛИ для каминовъ. Иллюстриров. каталоги высылаются.
ОПТОВО РОЗНИЧНАЯ ПРОДАЖА
у Я. Сахновскаго,
ОДЕССА, Ришельевская 36, уг. Троицкой. Телеф. № 11/87. 8629-6
АГЕНТЫ ЕВГОРОДНІЕ НУЖНЫ.

---

Съ капиталомъ въ 3 тыс. можно пріобрѣсть постоянное прибыльн. дѣло, которое передаю въ виду слабости здоровья и преклоннаго возраста. Техническ. лабораторія для приготовл. препаратовъ исключительно по собственнымъ комбинированнымъ составамъ. Предметы всеоу общеупотребительны, превосходнаго качества и въ настоящее время имѣютъ сбытъ какъ въ столицахъ, такъ и повсюду въ Имперіи. Обращ. къ Л. Ганслеиру. Кузнечная, № 46, кв. 26. 11817—8—7

---

ОБѢДЫ ДОМАШНІЕ
еврейскіе ежедневно свѣжіе, изъ самой лучшей провизіи, подъ личнымъ наблюденіемъ хозяйки КАГАНЪ. Ришельевская 44, отъ 12 до 5 ч. в. доставка на д. Пріемъ абонентовъ. 12386 5

---

БОЛЬШ. МЕБЛИРОВАН. ДОМЪ
„ПАЛЕ РОЯЛЬ“,
Спб., Пушкинская ул., д. 20, у Николаевскаго вокзала и Невскаго просп. 175 меблиров. комнатъ отъ 1 р. до 10 р. въ сутки. Мѣстн. уборщикъ. Электрич. освѣщ. безплатно. Телеф. 676. 8324-1

---

ПРОТИВЪ ГОНОРЕИ (трипперъ).
НОВѢЙШЕЕ СРЕДСТВО
„ПИЧИЛИНЪ“
излѣчиваетъ быстро и радикально и по отзывамъ врачей, считается лучшимъ изъ существующихъ средствъ. Наставленіе при коробкѣ. Настоящій только въ метал. коробкахъ по 1 р. и 1 р. 80 к. Депо: Петербургъ, Разъѣзжая, 7, аптека. Высылается наложеннымъ платежемъ. 7979—15

---


БОЛЬНЫМЪ. Врачи послѣ многочисл. опытовъ установили, что при упадкѣ силъ отъ старости, малокровіи (анеміи, бѣлой немочи, рахита, чахотки или другихъ тяжкихъ заболѣваніяхъ, при разстройствѣ нервной системы отъ умственнаго и физическаго перутомленія, половыхъ излишествъ, алкоголизма, при сухоткѣ и парличахъ, при импотенціи слабости, при подпикѣ отъ неправильной дѣятельности сердца, сахарномъ мочеизмореніи и для очистки организма при золотухѣ, не вполнѣ излѣчивнныхъ сифилисѣ, подагрѣ и пр. незамѣнимъ „ЭЛЕКСИРЪ-КАЛЕЙЧЕНКО“. Прекрасно спрямляетъ съ отличнымъ успѣхомъ врачей и больныхъ высылается безплатно. Цѣна флак. 2 р. 50 коп. безъ пересылки. Адресъ: Д. Калейченко. Москва, Почтов. 6 л. № 1 кв. 6
8898—1


## Продажа

### ЛѢСНОЕ ИМѢНІЕ

330 дес., изъ которыхъ большая часть корабельнымъ и пр. лѣсомъ (дубъ, каштанъ, ахъ, горная осина), въ 25 вер. отъ порта Туапсе (Кавказъ), на рѣкѣ Туапсе, при шоссе, наслѣдниками по случаю спѣшно продается, за 22000 руб., что составляетъ половинную стоимость имѣнія. Построекъ нѣтъ. Для переговоровъ обратиться къ довѣренному А. В. Бройтигамъ, Харьковъ, Конторская ул., № 16 8885—2

---

ЛУЧШЕЕ ЗУБНОЕ СРЕДСТВО
ОТЪ ЗУБНОЙ БОЛИ
Остъ-Индскія Зубныя Капли
Е. К. ШКАЛИНОЙ.
Цѣна флак. 50 к., полуфл. 30 к. Продаются въ аптекахъ и въ солидн. питейск. маг. 8583—20—5

---

## Объявленіе.

Въ селеніи „Сѣрой“, Балтскаго уѣзда, при экономіи, въ двухъ верст. отъ г. Балты, будутъ продаваться малоподдержанныя земледѣльческія орудія: сѣялки, сноповязалки, жатки, сѣнокосилки, плуги и проч. мелкій хозяйствен. принадлежности. Продажа будетъ производиться 5-го и 6 го декабря 1907 г., съ 10 час. утра.
Подробности узнать: улица Витте, № 31, кв. 10, отъ 4 до 6 ч. в. 12697-5-4

---

РОЯЛИНО
миніатюрное новѣйшей америк. системы съ перекрести. струнами случайно продается очень дешево. Театральный переулокъ, № 8, кв. № 18. 12878-5-3

---

Пианино
заграничн., металлич. доск., съ мелодрат. экстренно продается за 185 руб. Ул. Новосельск. д. 76, кв. 17. 12807-5-5

---

От 50 к. кв. саж.
земли участками отъ 200 кв. саж. ПРОДАЮТСЯ на Большомъ Фонтанѣ. Фасадъ, гдѣ проектир. электр. трамв. Возвышенная и ровная мѣстность. Можно съ разсрочкой. Прошу обращаться: Чесненская, ул. Мѣщанская, д. 117, кв. 4. Пар. ходъ съ ул. Ежедн. до 10 ч. ут. и отъ 3—7 веч. 12501-5—4

---

КУПЛЮ
ношевши, только въ маг. игрушекъ. Ришельевская, № 12, ул. Греческой. Имѣются небольшія головки. 12827-5

---

Дешево продаются
Дамскіе наряды.
Жуковск., 36, модная мастерская. 12841—3—3

---

2 шкапа красн. дерев. 2 кровати, дерев. рѣзьбой, 12 кассетчатыхъ орѣховъ, деревян. стульевъ, желѣзная касса продаются. Торговая, 10, кв. 4. 12940-5-2

---

Паровой котелъ
10 силъ и ПАРОВАЯ МАШИНА 8 силъ выгодно прод. Допускается конкурсъ. Вид. въ работѣ ежедн. Головковск. ул., д. 11. Тамъ же прод. на тѣхъ же условіяхъ котелъ 18 силъ и маш. 16 силъ. 11812-18

---

За выѣздомъ поручено продать сто барск. квартъ. КАРТОФЕЛЬ ШИШКИНА, (сосной. лѣса и др.) въ жел. рам. коп. хор. мастеровъ, стоющія 1350 р. почти за 1/10 цѣны; можно порознь. Полиц. площ., д. № 1, меблир. комн. Спр. по мѣстному Михаила, отъ 10 до 3 ч. дня. 12890—3—2

---

Продается типографская америнка, Регинъ съ 12 кассами со шрифтами и съ прин. совѣрш. конвія, также рѣзальн. маш. 60% узн. конг. „Од. Нов.“ 12872-3-2

---

Піанино 12890
продается за 200 р. 250 р. и 125 р. у фортепіанного мастера Сайковскаго. Нѣжинская, № 62, тоже покупаю подержан. піанино.

---

Піанино
извѣстн. заграничн. фабрики, замѣчатель. тона продается за 190 руб. Ямская, 96, квартира № 22. 12704—5—5

---

По случ. прод. 2 лошади, съ очень хорошимъ ходомъ, 4 хъ и 6-ти. Дворянская ул., № 18. 12778—4—3

---

Получаю 12894-6-2
отъѣзда продается самопишущая американская фисгармонія громадный конверъ, заграничная посуда и вся обстановка. Видѣть отъ 2—5. Казарменный перс., № 3, кв. 1.

---

ПОКУПКА.

---


ЖЕМЧУГЪ,
БРИЛЛІАНТЫ, ИЗУМРУДЫ и прочія ДРАГОЦѢННОСТИ
ПОКУПАЮТЪ
въ магазинѣ брилліантовыхъ, золотыхъ и серебряныхъ изѣлій
О. О. Мангуби.
Дерибасовск., рядомъ съ Дубинушкой
1211


---

По высокой цѣнѣ
Покупаю
БРИЛЛІАНТЫ, АЛМАЗЫ, ЖЕМЧУГЪ, платину, золото.
ЛОМБАРДНЫЯ КВИТАНЦІИ
на драгоцѣнныя вещи. 12803-5-5
Нѣжинск., 32, кв. 20.

---

Покупаю разн. носильное платье, мебель, мѣх. вещи, разн. хламъ. Обращаться: Пушкинская 30, кв. 12, ШАПИРА. 12165-20-16

---

Покупаю
разн. носильн. платье, мѣховыя вещи разн. мелочь и мебель. Обращаться Еврейская, 32, кв. 6, Когену. 12166 10-

---

ПОКУПАЮ разн. носильн. платье и мѣх. вещи, мебель, разн. хламъ. Успен., 64, кв. 14, Гребень 12594—10—8

---

ПОКУПАЮ разн. носильн. платье, мѣха, вещи, мебель, разн. хламъ, ломб. квит. Ришелье., 57 кв. 10. Корнъ 12774-5-5

---


Д-ра ШИНДЛЕРЪ-БАРНАЙ
„Мариенбадская Редукціонная Пилюли“ противъ
ОЖИРѢНІЯ
и отличное слабительное средство.
Настоящая упаковка въ коробкахъ краснаго цвѣта съ описаніемъ способа употребленія. Продается во всѣхъ аптекахъ и аптекарскихъ магазинахъ. 8805


---


Слабымъ въ развитіи или въ ученіи отсталымъ дѣтямъ,
а также малокровнымъ, себя слабо чувствующе и нервнымъ переутомившимся, легко разражающимся взрослымъ всякаго возраста употреблять, какъ укрѣпляющее средство, съ большимъ успѣхомъ
Гематогенъ Д-ра ГОММЕЛЯ.
Аппетитъ увеличивается, душевныя и тѣлесныя силы повышаются, вся нервная система усиливается.
Имѣется во всѣхъ аптекахъ и аптекарскихъ магазинахъ.
Требуйте только настоящій Гематогенъ Д-ра ГОММЕЛЯ и не допускайте называть себѣ подѣлокъ.


---


Единственный въ Россіи (основанъ въ 1895 г.) 12048—1—1
Стенографическій Институтъ
С. М. Крейметръ, утвержд. Министерствомъ Финансовъ Департ. Торгов. и Мануфактуръ, учитель. стенограф. въ коммерч. уч и на бухгалт. курсахъ, по его упрощ. и его же примѣн. одновремя. ко всѣмъ языкамъ, снст. Габельсбергера. Подготовка стенографовъ—профессіоналовъ, преподавателей и стенографовъ—корреспод. на всѣхъ языкахъ. Преподаваніе личное и заочное. Програмъ высыл. безпл. ОДЕССА. Дерибасовск., 17, кв. 10.



ВИНОТОРГОВЛЯ
АНДРЕЯ КАЛЕНКЕВИЧА
ОДЕССА—Ланжероновская, д. Вагнера. Телефонъ № 973.
СКЛАДЪ ВИНЪ
ТОКМАКОВА и МОЛОТКОВА.
Русскія виноградныя вина отъ 3 руб. ведро и дороже, бутылка отъ 25 коп.
ПОЛУЧЕНЫ ИЗЪ ЗА ГРАНИЦЫ: ВЕРМУТЪ
МАРСАЛА WOODHOUSE & Cº.
КОНЬЯКЪ A. C. MEUKOW & Cº. высшихъ сортовъ
ликеры GRANDE CARTREUSE (Гранде Шартреазъ) и CRÈME de BANANE (Кремъ де бананъ)
тоже R. W. RANDON & Cº высшихъ сортовъ


---


Покупаю разн. мебель. кассы піанино и домашнюю утварь. Одесская гостиница, для Пойлишеръ. 12707—5—3


## Мебель


Случай! Зеркальный шкапъ 3-хъ дв., РОЯЛИНО заграничн., туалетъ на 3 мѣ., письмен. дамск. столикъ, БУДУАРЪ пюпитръ, электрич. люстра и проч. очень дешево продается. Ришельевская, 37, входъ со улицы. 12701—5—3

Случ. мебель продается: дуб. столов. гостиная будуаръ, гардеробъ и библіотеч. шкапы, письм. столы, кушет., диваны. Херсонская, 42, кв. 8. Ходъ съ улицы. 12809—3—3

Мебель продается новѣйш. стиля и принимаются всевозможные заказы Садовая, № 5. Коноваловъ. 12308 3-3

ВСЕМЪ БУЯЩИМЪ СЛУЧАЛЕМЪ! мебель дуб., столов. роскошная спальня съ тройнымъ зеркальнымъ шкафомъ, гарнитуръ письм. комбери. столъ, библіотека и гардеробъ, шкафъ, зеркала, люстры, лампы, мраморная ванна и проч. дешево продаются. Куликовская № 55, кв. 3, ул. Успенск. 12811-5-3

Покупаю мебель, піанино, зеркала, КАССЫ и др. вещи. Садовая ул., Гост. Континенталь, шведск. Тел. 305. 12833-5-2

Обстановка годная для магазина турецкаго хлѣбнаго и пр. магазина продается. Лѣшневскій спускъ, № 7. 12461—5—4

Покупаю мебель, ПІАНИНО и КАССЫ. Екатерин., 22, кв. 1. 12889-3


---


Случайно продается
чрезвычайно дешево рѣдкая по своему изяществу и качеству дорого стоющая парижская гостиная съ инкрустаціей. Роялино (фасъ. Беккера,) касса часы, конделябры, канделябры, портьеры и прочая мебель изъ комнатъ. Греческая, № 30, кв. 7, рядомъ съ магаз Петрококино. 12755—5—


---


СЛУЧАЙНО ДЕШЕВО ПРОДАЕТСЯ
мебель роскошн.,
ЗЕРКАЛА, КАССА, КАРТИНЫ АКВАРІУМЪ ЛЮСТРА, лампы, ковры персидскіе и масса др. вещей. Екатерин., 22, кв. № 1. 12881—5—3


---


Мебель 6-ти ком. СПѢШНО: фисгармонія, буфетъ, сервантъ, столы разн., стулья и дубов. гарнитуръ, чер. крыт. шелкъ, зеркала, люстра, лампа, 2 кровати никел., 2 шкафа одеж. и библіотечный, кабинетъ, роскошные часы, вѣшалки и проч. Масса мебели, офицерское пальто и пр. Еврейск., 51, кв. 2, пар. ходъ. 12748-5-5


---

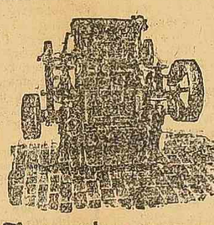


Техническая контора
по устройству МЕЛЬНИЦЪ,
М. А. Новгородскій
Одесса, Преображенская 50,
доставляетъ извѣстныя паровыя машины завода. ОРТВЕЙНЪ КАРАСИНСКІЙ и Ко. Вальцовые станки Акціонернаго Общества ГАРТГУСВЕРКЪ бывшіе К. Кюно & Ко. Всемірно-извѣстные газогенераторные двигатели Акціонернаго Общества КЕЛНЪ ЗРЕНФЕЛЬДЪ бывшій К. ПИНТЦЪ и оборудуетъ полныя крупчатыя и сельскія, ЦО НОБѢЙШІЕ СИСТЕМЫ, мельницы, ФРАНЦУЗСКІЕ ЖЕРНОВА и проч. Смѣты и каталоги высыл. по требованію. 8741-3


---


Нельзя ДЕШЕВЛЕ
Часы „Анкеръ“ (Не Цилиндръ).
Только за 2 р. 25 к.





Высылаемъ налож. платеж. по полученіи заказа, безъ задатка, элегант. и прочн. карман. мужск. часы, черной воронеными англійской стали, хотъ аварчи. на 15 камняхъ, авт. годовк. разъ въ 36 час., съ 2-мя цилиндрахъ, предохранит. ст

СОСТОЯЩІЕ ВЪ ВѢДѢНІИ МИНИСТЕРСТВА ТОРГОВЛИ и ПРОМЫШЛЕННОСТИ

# КОММЕРЧЕСКІЕ и БУХГАЛТЕРСКІЕ КУРСЫ.

Одесса, Пушкинская, 33. Пріемъ прошеній и выдача справ. ежедн. отъ 5—8.
**Бухгалтерскіе курсы** даютъ теоретическую и практическую подготовку къ бухгалтерской дѣятельности лицамъ обоего пола. Полный курсъ 4 мѣсяца. Плата за 4-хъ мѣсячн. курсъ 40 руб.
**Высшіе Коммерческіе курсы** даютъ лицамъ обоего пола научныя и практическія знанія по коммерческимъ, экономическимъ и юридическимъ предметамъ. Полный курсъ—2-хъ годичный. Постановка преподаванія примѣнительна къ высшимъ германскимъ коммерч. учебн. заведеніямъ, программа которыхъ приближается къ университетской. 8765— Учред. Курсовъ **Д. Вишневецкій**.





Фабричный складъ Придворной фортепіанной фабрики

# К. М. Шредеръ

ДЕРИБАСОВСКАЯ ул. № 11, д. Пурина. Телефонъ 929.
Новыя модели и конструкціи рояли, піанино и фисгармоніи
въ большомъ выборѣ. Обмѣнъ и продажа
**съ разсрочкой платежа.**
ПРОКАТЪ, ПОЧИНКА, НАСТРОЙКА и ПЕРЕВОЗКА ИНСТРУМЕНТОВЪ.

Безплатно! ЛУЧШІЙ ПОДАРОКЪ КЪ ПРАЗДНИКАМЪ! Безплатно!
ВСЯКОМУ КУПИВШЕМУ **22** ВАЛИКА за **25 руб.**
БЕЗПЛАТНО **ФОНОГРАФЪ.**
Расходы по пересылкѣ взимаются наложеннымъ платежомъ.

Списокъ 22-хъ ВАЛИКОВЪ:

| Мал. вал. | Средн. вал. |
|---|---|
| 1 романсъ. | 2 оперы. |
| 1 хоръ. | 1 романсъ. |
| 1 народн. пѣсня | 1 р. Вяльцевой |
| 1 куплетъ. | 1 духовн. хоръ. |
| 1 шансонетка. | 1 оперетка. |
| 1 комич. дуэтъ. | 1 вальсъ. |
| 1 гармонія. | 1 полька. |
| 1 маршъ. | 1 мазурка. |
| 1 юмор. разск. | 1 соло-скрипка |
| 1 флейта. | |
| 1 шоттъ. | |
| 1 ксилофонъ. | |

Безплатно! Безплатно! Безплатно! Безплатно!




СПѢШИТЕ воспользоваться ЭТИМЪ РѢДКИМЪ *случаемъ.* Гарантія за доброкачественность аппарата «Фонографъ».

C-ie Générale des Phonographes et Cinématographes Etablissements Pathé Frères, Paris.
Генеральн. Комп. Фонографовъ и Синематографовъ въ Парижѣ.
Съ заказами просятъ обращат. въ: *Главн. предст. для Россіи* Г. Кеммлеръ, Москва.
Южныя отдѣленія: Одесса, Дерибасовск. 10. Кіевъ, Крещатикъ, 25.
Безплатно! Безплатно! 8913—1

ИЗВѢСТНЫЙ **КАКАО „MENIER“** для варки гарантировано-чистый приготовляемый изъ ОТБОРНАГО КАКАО высшаго качества




ИЗВѢСТНЫЙ **ШОКОЛАДЪ „MENIER“** для варки гарантировано-чистый приготовляемый изъ ОТБОРНАГО КАКАО высшаго качества

ПРОДАЮТСЯ въ лучшихъ бакалейныхъ, колоніальныхъ и аптекарскихъ магазинахъ, а также и въ кондитерскихъ.
КАКАО отпускается только въ полувѣсныхъ коробкахъ, а именно:
½ кило—500 гр. (1¼ фунта), ¼ кило—250 гр. (60 зол.), ⅛ кило—125 гр. (30 зол.) чист. вѣса.
Ежегодный сбытъ 16 милліоновъ килограмъ. 8859
Фирма удостоена болѣе 40 высшихъ наградъ и почетн. дипломовъ.
ПРЕДСТАВИТЕЛЬ ДЛЯ РОССІИ **И. ПАЙКИСЪ, ОДЕССА.** Телеф. 24|22.

# Товарищество ПРОВОДНИКЪ

рекомендуетъ г.г. потребителямъ, имѣющіяся въ
Одесскомъ фабричномъ техническомъ складѣ,
*Екатерининская, уг. Греческ., д. № 25,* Телефонъ № 24/08,
**ГАЛОШИ** новѣйшихъ изящныхъ фасоновъ **1-го сорта.**
**ЛИНОЛЕУМЪ** для настилки половъ, ковры паркеты и дорожки.
**въ громадномъ выборѣ**
скатерти и клеенки для столовъ.
**ПАЛЬТО и НАКИДКИ** непромокаемыя мужскія, дамскія и дѣтскія
**по фабричнымъ цѣнамъ.** 8939—1—1

**Къ Рождеству.** ПОРА ЗНАТЬ, что каждый можетъ получить **украшенія и подарки для елки** непосредственно **изъ первыхъ рукъ по баснословно-дешевой цѣнѣ.** Изъ украшеній и сюрпризовъ составлены прекрасныя коллекціи, заключающія только новыя заграничныя вещи. ЦѢНЫ КОЛЛЕКЦІЙ съ пересылкой во всѣ города Европ. Россіи:

| | | |
|---|---|---|
| Коллекція А. изъ 109 пр. 1 р. 90 к. | Коллек. С. изъ 218 пр. 3 р. | |
| Коллекція В. изъ 155 пр. 2 р. 50 к. | Коллек. Д. изъ 276 пр. 4 р. | Кол. Е. изъ 316 пр. 5 р. |
| Коллекція G. изъ 465 пр. 10 р. | Коллек. К. изъ 622 пр. 15 р. | Кол. F. изъ 409 пр. 8 р. |
| Коллекція М. изъ 908 пр. 25 р. | Коллек. N. изъ 1200 пр. 40 р. | Кол. L. изъ 772 пр. 20 р. |



Спеціальн. коллекц. для елокъ въ клубахъ, собраніяхъ и т. п. въ 25 р., 40 р., 50 р., 75 р., 85 р., 100 р. и 150 р. съ пересылкой. Всѣ коллекціи составляются спеціалистами, а потому фирма ручается за изящный и разнообразный подборъ украшеній и сюрпризовъ; выписывающіе вполнѣ могутъ положиться на аккуратность и многолѣтнюю опытность фирмы. ТРЕБОВАНІЯ ИСПОЛНЯЮТСЯ НЕМЕДЛЕННО и ВЫСЫЛАЮТСЯ въ предѣлахъ Европ. Россіи наложеннымъ платежомъ БЕЗЪ ЗАДАТКА, въ Азіатскую — по полученіи не мен. ⅓ стоим. въ задатокъ. **Единственный складъ коллекцій** для всей Россіи **Рождественскій базаръ И. ГЛАЗУНОВА,** въ МОСКВѢ, Сретенск. пр., № 8. Подробныя описанія коллекцій высылаются БЕЗПЛАТНО. ВАЖНО и для ТОРГОВЦЕВЪ.
ВОТЪ ЧТО ПИШУТЪ ПОКУПАТЕЛИ: Считаю своимъ долгомъ выразить вамъ сердечную благодарность за присланный наборъ для елки (въ 5 р.) При такой минимальной стоимости украшенія, присланныя Вами, превзошли всякія ожиданія. Дѣти остались очень довольны подарками. Священникъ *Лебедевъ,* села Каблукова, Смол. губ. ▶— Наборомъ украшеній довольны, очень хорошъ. Все получено въ хорошемъ видѣ. Капитанъ *Хлѣбниковъ,* 31 декабря 1905 г. Крѣпость Двинскъ. ▶— Очень радъ, извѣщая „Рождественскій Базаръ“ И. Глазунова, что вполнѣ доволенъ елочными украшеніями, выписанными 10 декабря по адресу: г. Ряжскъ, Рязан. губ., М. А. Бухановской. Принося благодарность, я прошу еще отправить одну коллекцію (лит. Е., цѣна 5 р.) въ г. Полтаву Н. М. Гайдовскому-Потаповичу. Инспекторъ Новозыбковскаго реальнаго училища *М. Гайдовскій-Потаповичъ.* 19 января 1906 г. ▶— Кисилевка, 4 января 1906 г. Въ „Рождественскій Базаръ“ И. Глазунова въ Москвѣ. М. Г. Коллекцію я Вашу получилъ, которой вполнѣ остался доволенъ по количеству, качеству и разнообразію на сумму 2 рубля. Скажу откровенно, что за такую коллекцію, какъ Ваша, здѣсь надо заплатить 5 руб., да и то такого качества не получить; вообще у насъ въ провинціи продаются, кажется остатки отъ прежнихъ лѣтъ, никуда не годные. Съ почтеніемъ *Трескотовъ.* 8540—2—2



# КОМПАНІИ ЗИНГЕРЪ

ШВЕЙНЫЯ МАШИНЫ ШВЕЙНЫЯ МАШИНЫ ШВЕЙНЫЯ МАШИНЫ
Необходимы для домашняго употребленія. Образцовы въ конструкціи и исполненіи. Продаются только въ магаз. Комп. Зингеръ.
Отпускъ машинъ съ платежемъ **отъ 1 рубля въ недѣлю.**
Безплатное обученіе шитью и моднымъ художественнымъ вышивкамъ.
Остерегайтесь поддѣлокъ! Болѣе 1200 собственныхъ магазиновъ по всей Россіи!
**Ручныя машины съ высокимъ рукавомъ во всѣхъ нашихъ магазинахъ отъ 25 руб.**
Дерибасовская ул., д. Эльмана, № 25.
Магазинная вывѣска. Рисунокъ утв. Отд. пром. и торг. М. Фин.




фабричное клеймо которымъ снабжены машины. 7805-3-

2) Екатерининская, уг. Театральн. пер., д. Бонифаци. 3) Прохоровская, д. № 10, уголъ Мясоѣдовской. 4) Преображенская, д. Шора, № 63. 5) Московская, д. Константиновыхъ, № 13. 6) Слободка-Романовка, Городская, № 28.

Прогрессивная, безпартійная газета

# СЛОВО

выходитъ въ С.-Петербургѣ съ 19 ноября 1906 г., въ изданіи и подъ редакціей **М. М. Ѳедорова.**
При ближайшемъ участіи: Гр. К. Градовскаго, Максима Ковалевскаго, Н. Н. Львова, В. А. Маклакова, О. Григ. Сп. Петрова, П. Б. Струве, П. А. Тверскаго, кн. Евг. Н. Трубецкаго, и др.
Подписка принимается въ Главной Конторѣ СПБ., НЕВСКІЙ, 92, кв. 4.

Открыта подписка на 1908 г. на ЕЖЕДНЕВНУЮ, ПОЛИТИЧЕСКУЮ, ЭКОНОМИЧЕСКУЮ, ОБЩЕСТВЕННУЮ и ЛИТЕРАТУРНУЮ ГАЗЕТУ СЛОВО.
Главная задача „СЛОВА“, служеніе дѣлу скорѣйшаго фактическаго осуществленія новаго государственнаго строя—конституціонной монархіи въ Россіи и проведенія въ жизнь неотложныхъ для обновленія страны реформъ, начиная съ мѣстнаго самоуправленія.
Широкая освѣдомленность во всѣхъ областяхъ политической, общественной и народно-хозяйственной жизни положена „СЛОВОМЪ“ въ основу изданія.
Къ литературному и худ жествен. отдѣламъ „СЛОВА“ привлекаются лучшія силы въ области публицистики, беллетристики, театра, музыки, художества и критики.
Подробные отчеты спеціальнаго корреспондента о засѣданіяхъ Государственной Думы.
ПОДПИСНАЯ ЦѢНА: на 1 годъ 12 руб., 6 м. 6 руб., 3 м. 3 руб., 2 м. 2 р. 15 к., 1 м. 1 р. 10 к.
ЗА ГРАНИЦУ: на годъ 20 р., 6 м. 11 р., 3 м. 6 р., 1 м. 2 р.
*Для учащихся въ высшихъ учебныхъ заведеніяхъ,* волостныхъ и сельскихъ обществъ, сельскихъ священниковъ, учителей и учительницъ и фельдшеровъ на годъ 8 р., на 6 мѣс. 5 руб., 3 м. 2 р. 25 к., 2 м. 1 р. 50 к., 1 м. 80 коп. 8879—5—1

ОТКРЫТА ПОДПИСКА въ 1908 г. на журналы, изд. Н. П. Аловерта; (СПБ. Итальянская, 16).

**Вѣстникъ Моды** выходитъ въ 5 изданіяхъ для семьи и портныхъ и даетъ изданію **для семьи** 52 модныхъ №№, 12 №№ дѣтскихъ туалетовъ, 24 №№ рукодѣлій, 24 выкроечныхъ листа, 24 вырѣзныхъ выкройки, 6 раскрашенныхъ узоровъ и преміи. Кромѣ того II изд. получаетъ 12 выр. выкр.; III—12 раскраш. модн. картинъ; IV—52 раскр. модн. карт. и V—105 раскр. модн. карт. Цѣна на годъ: I изд. 6 р. II—7 р. III—9 р. IV—14 р. V—28 р. **Изданіе для портныхъ** даетъ тоже самое, что и изданіе для семьи, кромѣ рукодѣлій и получаетъ еще 2 или 4 альбома блузъ, капотовъ и юбокъ.

**Модный Курьеръ** выходитъ въ 4 изданіяхъ, для семьи и портныхъ, и даетъ изд. для семьи 48 №№ и изданію для портныхъ—24 модныхъ №№; 24 выкр. листа, 24 вырѣзныхъ выкроекъ, 6 раскраш. узоровъ и преміи и кромѣ того II изд. 12 раскраш. модныхъ картинъ. III изд.—48 раскраш. модн. карт. и IV—93 раскраш. модныхъ картинъ. Цѣна на годъ изданію для семьи: I изд.—7 руб. II—9 р. III—14 р. и IV—28 руб. Изданіе для портныхъ: 1 изд.—5 р. 50 коп. II—8 р. III—13 р. IV—25 руб.

**Дѣтскія платья и бѣлье** выходитъ ежемѣсячно съ 12 выкроечными листами и 12 вырѣзн. выкрой. Цѣна на годъ 2 р. 50 коп.

**Парижская Мода** даетъ 24 модныхъ №№, 24 №№ рукодѣлій и 24 выкроечныхъ листовъ. Цѣна на годъ 5 руб.

На всѣ 4 журнала существуетъ подписка: на годъ, полгода и четверть года, а также подписка съ разсрочкой съ уплатой въ 3 раза. № 1 й будущаго года всѣхъ журналовъ выйдетъ 1-го сего декабря.
При конторѣ открыта 1-я въ Россіи фабрика готовыхъ выкроекъ ко всѣмъ рисункамъ на 3 размѣра по 15 коп. за выкройку. 8895—3—1

**Недорого продается** кабинетная мебель дубоваго дерева въ стилѣ „MODERN“, обитая ковровой матеріей. Видѣть можно ежедневно отъ 10 до 12 ч. утра Малый пер. 10, кв. 4. Перекупщикамъ не являться. 8887—3—2

Открыта подписка на ежемѣсячный журналъ (3-й годъ изданія.) **„ЯСНАЯ ПОЛЯНА“.**
Въ каждомъ № журнала, кромѣ прочихъ статей, будутъ помѣщены: запрещенные до сихъ поръ въ Россіи и печатавшіеся за границею журналы: **„БЫЛОЕ“, „ИСКРА“ и „КОЛОКОЛЪ“ А. Герцена.**
Въ настоящее время „Колоколъ“ составляетъ библіограф. рѣдкость и цѣна его экземпляра отъ 200 до 400 р.
Въ 24 приложеніяхъ будутъ даны: 16 книгъ **полнаго собранія сочиненій графа Л. Н. Толстого,** до сихъ поръ печатавшихся за границей, 2 книги романа „Воскресеніе“ (дословная перепечатка заграничнаго изданія, безъ всякихъ сокращеній, съ рисунками), 1 книга „Крейцерова Соната“, (по заграничному изданію послѣсловіемъ, до сихъ поръ запрещеннымъ), 1 книга Автобіографія гр. Л. Н. Толстого, со множествомъ рисунковъ и портретовъ и 4 книги **полнаго собранія рѣчей гг. депутатовъ Государственной Думы 1-го и 2 го созыва.**
Въ каждой книгѣ приложеній болѣе 200 страницъ большого формата убористой печати. Подписная цѣна 7 р. Допускается разсрочка: при подпискѣ 4 руб. и къ Пасхѣ 1908 г. остальные 3 р. По полученіи денегъ, подписчикамъ немедленно высылаются вышедшіе №№ со всѣми приложеніями и вмѣстѣ съ ними прилагаются талоны, дающіе возможность вернуть высланныя деньги и получить нашъ журналъ совершенно безплатно.
Дешевое и полное собраніе соч. графа Л. Н. Толстого можетъ быть пріобрѣтено только путемъ подписки на журналъ „Ясная Поляна“. Это изданіе не повторится и въ отдѣльной продажѣ будетъ стоить втрое дороже.
Первые 5000 подписчиковъ немедленно при первомъ взносѣ подписныхъ денегъ получатъ особыя безплатныя приложенія—4 книги, стоющія въ продажѣ 5 р., а именно: Степнякъ: „Подпольная Россія“, П. Кропоткинъ: „Записки Революціонера“, „Избранные разсказы, запрещенные русской цензурой“, календарь гр. Л. Н. Толстого на каждый день года.
Желающіе получить 24 книги приложеній въ 6 изящныхъ 4 англійскаго коленкора переплетахъ, доплачиваютъ къ подписной цѣнѣ 3 руб., причемъ также допускается разсрочка: при подпискѣ 5 руб. и къ Пасхѣ 1908 г.—остальные 5 руб.
Вышли 4 №№ журнала съ 8 книгами приложеній полнаго собранія соч. Л. Н. Толстого. Въ слѣдующихъ книгахъ будутъ помѣщены (по заграничному изданію) романъ „Воскресеніе“ и „Крейцерова“ Соната“.
Въ виду появившихся слуховъ, что наложенный С.-Петербургскимъ градоначальникомъ на редактора журнала „Ясная Поляна“ 1000 руб. штрафъ повлекъ за собой и конфискацію очеред. №№ журнала, редакція заявляетъ, что штрафъ былъ наложенъ за напечатаніе сочиненій, недозволенныхъ въ Россіи, причемъ сами №№ не конфискованы и безпрепятственно разсылаются.
3-хъ годичная дѣятельность книгоиздательства является лучшей гарантіей добросовѣстнаго соблюденія ею интересовъ ея многочисленныхъ подписчиковъ.
Въ случаѣ поступленія претензіи на недоставку №№ журнала или приложенія, соотвѣтствующая часть суммы подписныхъ денегъ будетъ возвращена наличными, или замѣнена, по желанію гг. подписчиковъ,—книгами. А въ обезпеченіе удовлетворенія могущихъ возникнуть претензій,—нами открытъ въ Государственномъ Банкѣ текущій счетъ.
Лицамъ, интересующимся дѣятельностью книгоиздательства, высылается безплатное иллюстрированное объявленіе.
**Письма и деньги просятъ адресовать: С.-Петербургъ, Лѣсной Корпусъ, Книгоиздательство „Ясная Поляна“.** 8440—3—2



**Требуйте** СОВЕРШЕННѢЙШІЯ ВЪ МІРѢ патентованныя резиновыя **НЕСКОЛЬЗЯЩІЯ ГАЛОШИ** ВЫСШЕЙ ПРОЧНОСТИ **„КОЛУМБЪ“**
Розничная продажа у:
1) **Агдеева,** Торговая ул., № 41 и Преображенская, 42, въ д. Одесской гостинницы.
**Я сеня го,** Ришельевская, 44, уг. Успенской и на старомъ Базарѣ, подъ часовой башней.

Первая лампа накаливанія съ металлической нитью
**ТАНТАЛОВАЯ ЛАМПА** системы **СИМЕНСЪ и ГАЛЬСКЕ.**
50% экономіи въ электрической энергіи. Ежедневное производство 25.000 штукъ. 8705—12—9

Американское Композиціонное **БѢЛЬЕ,** настоящее **„UNIVERSEL“**

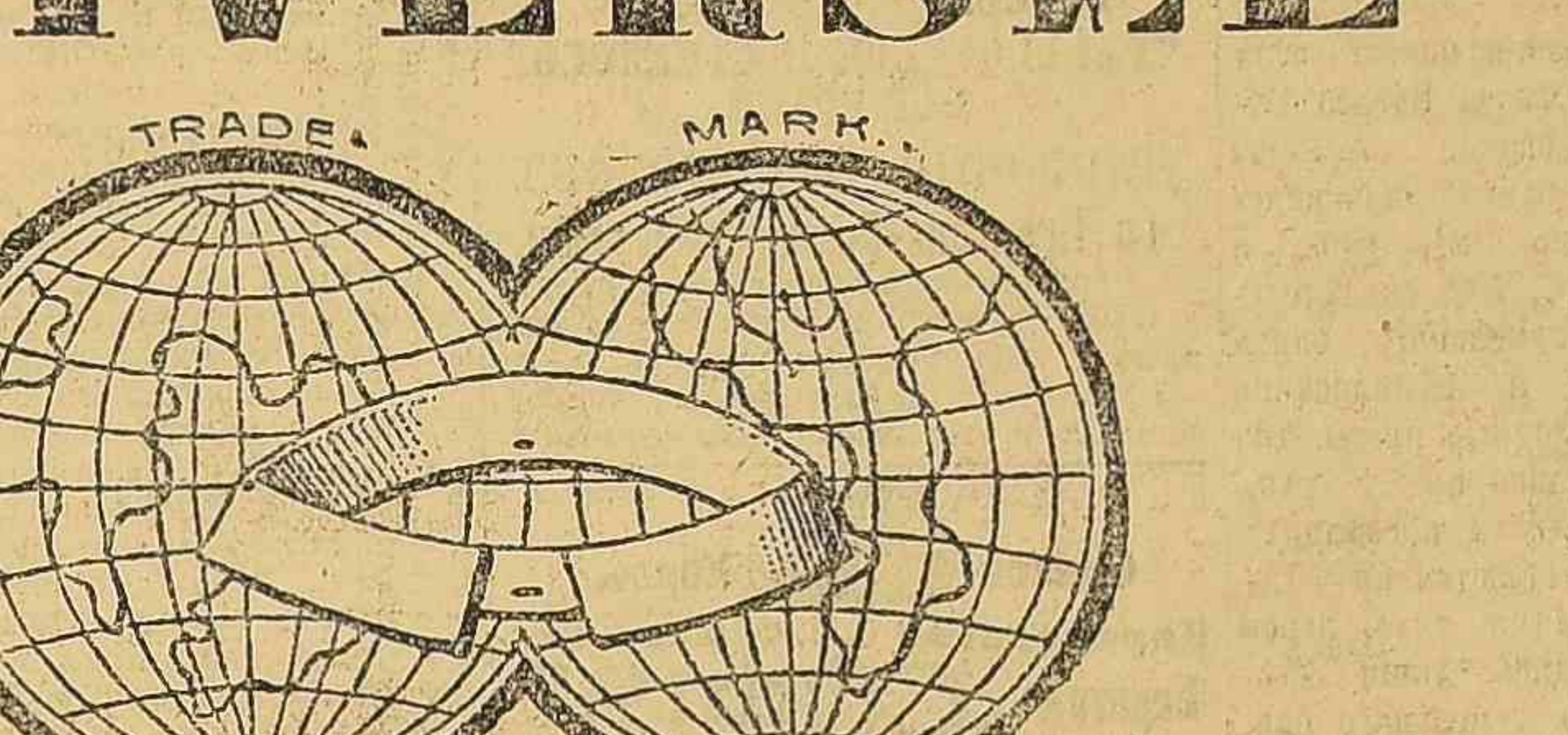


8916—1
ФИРМА ДУЛЕТЪ, Одесса, Гаванная 12, уголъ Дерибасовской, **БЕЛЬ-ЭТАЖЪ.**
Требуйте каталоги безплатно. Почтов. ящ. 510

**Даромъ 10000 портретовъ** 12856 2
Разошлю по Россіи для ознакомленія съ новѣйшимъ исполненіемъ художественныхъ портретовъ въ открыт. мною въ **ВѢНѢ** „KUNSTANSTALT“ Фотографіи возвращаются при портретахъ. Корреспонд. на всѣхъ европейскихъ языкахъ. Адресъ: M. TARADASCH Kunstanstalt Wien II Taborstras. 21.

Курсы „СТУДЕНТЫ-СПЕЦІАЛИСТЫ“, что по Спиридоновской, 23,4, в составѣ 7 ПЕДАГОГОВ-СПЕЦІАЛИСТОВ, принимают с 28 с. м. учеников на свободныя мѣста для подготовки ВО ВСѢ КЛАССЫ ВСѢХ СРЕДНЕ-УЧЕБНЫХ ЗАВЕДЕНІЙ. На курсах физическій и естеств. кабинеты.
Мѣсячная плата при 3-х часовых ежедневных занятіях **5—6** рублей.
Пріемъ утромъ 9—12 ч. и 4—7 вечеромъ. 12918—2—2

**Экстренно!!** ПЕРЕДАЕТСЯ за выѣздомъ зарекомендованная **ТОРГОВЛЯ** (магазинъ) существующая нѣсколько лѣтъ, на бойкомъ мѣстѣ въ центрѣ города. Наличныхъ необходимо не болѣе 1000 рубл. **Крупный годовой оборотъ.** Авчинниковскій пер., 12, кв. 7. Мозалевскій. Лично до 9 ч. утра и отъ 3-хъ до 5 ч. Посредникамъ не являться. 12879—3—3

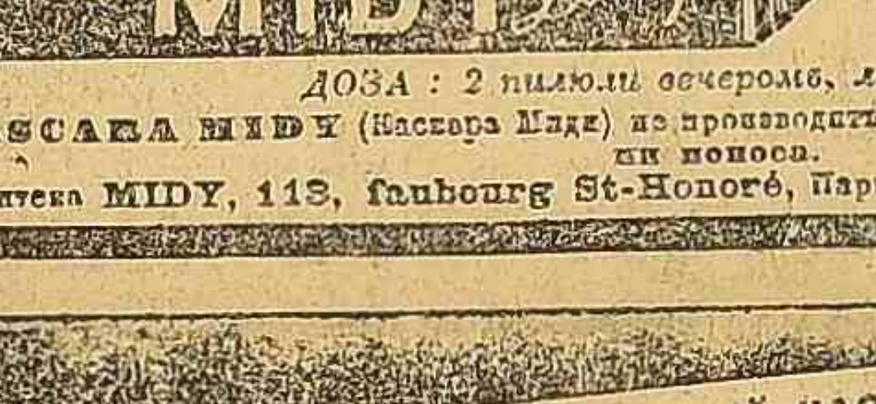


ПИЛЮЛИ **CASCARA MIDY** Французское популярное средство отъ **ОБЫЧН. ЗАПОРА**
*ДОЗА: 2 пилюли вечеромъ, ложась спать.*
CASCARA MIDY (Каскара Миди) не производитъ болей въ желудкѣ, ни тошноты, ни поноса.
Аптека MIDY, 113, faubourg St-Honoré, Парижъ; въ главныхъ аптекахъ Россіи. 8661—

УПОРНЫЙ КАШЕЛЬ, ЗАПУЩЕННЫЙ НАСМОРКЪ, БРОНХИТЪ, КАТАРРЪ, ПОСЛѢДСТВІЯ ИНФЛЮЭНЦЫ.—лечатся **КАПСЮЛЯМИ КОНЬЕ** (CAPSULES COGNET) МОГУЩЕСТВЕННОЕ СРЕДСТВО ПРОТИВЪ ГРУДНЫХЪ БОЛѢЗНЕЙ ПАРИЖЪ, 43, rue de Saintonge, и во всѣхъ аптекахъ. 8694—

ОТКРЫТА ПОДПИСКА НА ИЛЛЮСТРИРОВАННЫЙ ЖУРНАЛЪ **для дѣтей „ЗОЛОТОЕ ДѢТСТВО“.**
Выходитъ два раза въ мѣсяцъ (24 нумера въ годъ) подъ редакц. М. П. ЧЕХОВА.
**По слѣдующей программѣ:** 1) Повѣсти, разсказы, сказки, стихотворенія. 2) Путешествія. 3) Біографіи знаменитыхъ людей. 4) Статьи по естественной исторіи изъ жизни животныхъ, птицъ, насѣкомыхъ и растеній. 5) Разсказы изъ жизни племенъ и народовъ. 6) Разсказы изъ жизни святыхъ. 7) Статьи по хозяйству и домоводству. 8) Игры и занятія. 9) Ноты для пѣнія и игры на фортепіано. 10) Карикатуры и смѣшныя исторіи въ картинкахъ. 11) Загадки, ребусы, шарады. 12) **СТАТЬИ ДЛЯ РОДИТЕЛЕЙ ПО УХОДУ ЗА ЗДОРОВЫМЪ и БОЛЬНЫМЪ РЕБЕНКОМЪ (ОСОБЫМЪ ПРИЛОЖЕНІЕМЪ).** 13) **12 ВЫРѢЗНЫХЪ ВЫКРОЕКЪ ДЛЯ ДѢТСКИХЪ КОСТЮМОВЪ.** Каждая мать сможетъ одѣть по нимъ своего ребенка дома безъ помощи портнихи. 14) Картонажи для склеиванія и другія приложенія. 15) Смѣсь: различные рецепты, анекдоты, шутки и проч. 16) Почтовый ящикъ.
Подписная цѣна съ доставкой и пересылкой: на годъ 3 р. 60 к., на полгода—1 р. 90 к., на три мѣсяца 1 р.
Подписка принимается въ конторѣ журнала „Золотое Дѣтство“. С.-Петербургъ, Большой проспектъ, уголъ Широкой, 64.
**Подписной годъ съ 1 го ноября.**
8787—3—3 Редакторъ-издатель М. П. ЧЕХОВЪ.



Рекомендуемыя профессор.-врачами **ПАРТЫ** и друг. изобрѣт. **С. Г. Якбройта.**



Одесса, Софіевскій переулокъ, № 2, уг. Софіевской. 6. 4284—

АКЦІОНЕРНОЕ ОБЩЕСТВО **„С.-Петербургская Химическая Лабораторія“** (основана въ 1860 году) *Измайловскій пр., № 27.*
ЗОЛОТАЯ МЕДАЛЬ ПАРИЖЪ 1900 г.
О-де-колонъ двойной,
О-де-колонъ тройной,
О-де-колонъ № 4 (Экстрактъ),
*качествомъ нисколько не уступающій иностранному производству.*
— ВЪ ПРОДАЖѢ ВЕЗДѢ. —



Общество „С.-Петербургская Химическая Лабораторія“ проситъ, въ виду повторяющихся поддѣлокъ, обращать особенное вниманіе на наименованіе фирмы, состоящее только изъ трехъ словъ: „С.-ПЕТЕРБУРГСКАЯ ХИМИЧЕСКАЯ ЛАБОРАТОРІЯ“, и на марку Общества съ изображеніемъ памятника Императору Петру Великому, что на Сенатской площади, въ С.-Петербургѣ. 7970—1

**Мясной экстрактъ ЛИБИХА** придаетъ отличный вкусъ супу, соусамъ, овощамъ и мясн. блюдамъ.
Продается въ колоніальныхъ и аптекарскихъ магазинахъ и овощныхъ лавкахъ.
Отъ склада и главн. представительство для всей Россіи В. Подвицъ и Ко. С.-Петербургъ.

**ПРЕДОСТЕРЕЖЕНІЕ.**
Вслѣдствіе появившихся въ большомъ количествѣ поддѣлокъ нашихъ этикетовъ не только цвѣтомъ и рисункомъ, но и нечашнымъ наборомъ и подражаніи нашей упаковкѣ на мыла нашей фабрики, извѣстныя своимъ высшимъ качествомъ,
ВЭРА-ВІОЛЕТЪ,
ВЭРА-МЮСКЪ,
ОФЕЛІЯ
и МАРТО
Фабричн. марка



Утвержден. правит.
просимъ гг. уважаемыхъ покупателей обращать вниманіе на нашу фирму и фабричную марку.
*Торговый Домъ* **С. Н. Чепелевецкій съ С-ми.**
МОСКВА, Никольская.
Поддѣлка будетъ строго преслѣдоваться закономъ. 8282 15



**ПРОИЗВОДСТВО СТАЛЬНЫХЪ ВОЛНИСТЫХЪ ШТОРЪ** бывш. фирма Бр. Рубинъ **въ настоящее время Абрамъ Рубинъ**
СУЩЕСТВУЕТЪ на своемъ старомъ мѣстѣ
**Трехугольная № 15, уг. Б.-Арнаутск.**
ТЕЛЕФОНЪ № 26/57.

**Рѣдкій случай!** Продается **ЛѢСОПИЛЬНЫЙ ЗАВОДЪ,** полностью и частями: керосиновый моторъ 12-ти силъ фабрики Отто-Дейцъ, динамо-машина 110 вольтъ, 32 ампера и разные лѣсопильные станки системы Флека и Кирхнера почти новые. Внѣшняя ул., д. № 78, противъ Мѣщанской управы. Видѣть можно отъ 10—2 ч. дня. 12804-5-3

Ул. Кондратенко 33, (бывш. полиц.).
**НЕ НАДО ИМѢТЬ ДЕНЕГЪ,**
чтобы быть всегда хорошо одѣтымъ, такъ какъ фабричный складъ **Бр. ЛЮБАРСКИХЪ,** ул. Кондратенко, 33, продаетъ свое изысканное МУЖСКОЕ ПЛАТЬЕ, какъ готовое, такъ и по зак., СЪ РАЗСРОЧКОЮ ПЛАТЕЖА. Цѣны недорогія. 8847-10-

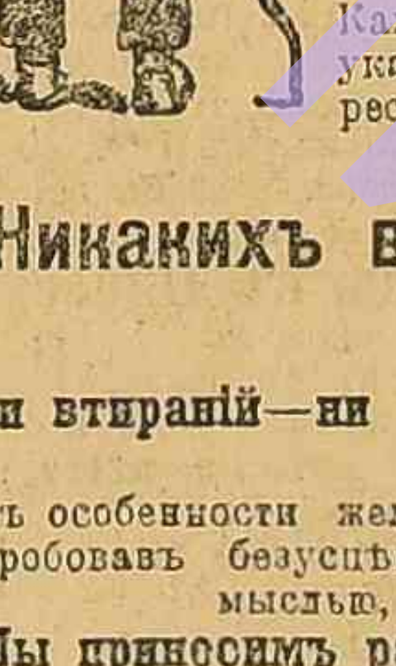

**Ревматизмъ, подагра, ишіасъ, ломота въ бедрахъ, поясничная боль, невральгія.**
**Замѣчательное открытіе!!**
Каждому, кто подверженъ страданіямъ одной изъ указанныхъ здѣсь болѣзней, мы посылаемъ интересную книгу, въ которой изложенъ способъ быстраго и основательнаго лѣченія.
**Никакихъ внутреннихъ или наружныхъ лѣкарствъ,**
**ни втираній—ни пластырей—ни бандажей—ни поясовъ—ни массажа—ни діэты.**
Въ особенности желали бы мы послать нашу книгу тѣмъ, кто, испробовавъ безуспѣшно всевозможныя лѣкарства, примирился съ мыслью, что принужденъ страдать всю жизнь.
**Мы приносимъ радостную вѣсть всѣмъ, считающимъ себя неизлѣчимыми!**

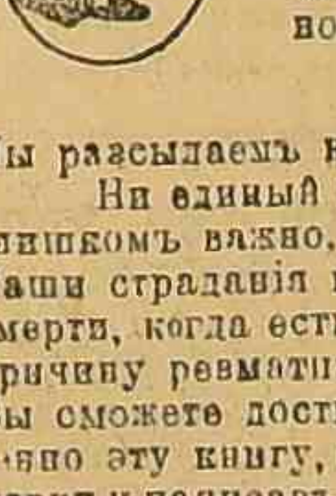

Къ сожалѣнію большинство ревматиковъ не принимаютъ въ соображеніе того, что если своевременно не послѣдовало полнаго излѣченія, то болѣзнь ихъ становится все болѣе и болѣе застарѣлой. Ядъ медленно распространяется по всему организму, поражая новыя мѣста, и причиняетъ новыя страданія.
Каждый годъ въ Россіи люди умираютъ тысячами отъ такъ называемыхъ болѣзней сердца; дѣйствительную же причину тутъ надо искать въ запущенномъ ревматизмѣ или подагрѣ.
**Денегъ не надо.**
Мы разсылаемъ книгу безплатно каждому кто ее пожелаетъ.
Ни единый больной не долженъ мѣшкать ни минуты. Дѣло это слишкомъ важно, чтобы имъ можно было пренебречь. Прекратите же Ваши страданія и не подвергайте себя опасности преждевременной смерти, когда есть возможность удалить изъ организма весь тотъ ядъ, причину ревматизма и подагры. Жизнь Вамъ снова будетъ мила и Вы сможете достичь глубокой старости. Потребуйте отъ насъ немедленно эту книгу, приложивъ на пересылку двѣ десятикопѣечныя почт. марки и написавъ Ваше имя и адресъ, ясно и отчетливо, и Вы найдете свѣдѣнія о дивномъ открытіи, не проходящаго а основательнаго исцѣленія ревматизма, подагры, ишіаса, ломоты въ бедрахъ, поясничной боли, невральгіи и другихъ болѣзней, происходящихъ отъ накопленія въ организмѣ мочевой кислоты.
Адресъ: (который можно здѣсь вырѣзать и наклеить на конвертъ).
**FAKIR G. m. b. H, 476, BERLIN W. 15. Deutschland.**
(Химико-Фармацевтическое Общество „ФАКИРЪ“ въ Берлинѣ W. 15).


Типографія „Одесскихъ Новостей“ Екатерининская, 8. Редакторъ П. Т. Герцо-Виноградскій. Издатель Администрація по дѣламъ А. С. Эрманса.