СРЕДА, 7 (20) НОЯБРЯ 1907 года № 7362. ЕЖЕДНЕВНОЕ ИЗДАНІЕ СРЕДА, 7 (20) НОЯБРЯ 1907 года № 7362.

Ind 1907

ОДЕССКІЯ НОВОСТИ

газета политическая, литературная, научная, общественная и коммерческая.

Правленіе Общества пособія бѣднымъ евреямъ г. Одессы съ глубокимъ прискорбіемъ извѣщаетъ о смерти своего члена-сотрудника и члена состоящаго при обществѣ училищнаго комитета

Исаака Марковича Кнеллера,

Вынось тѣла изъ кв. покойнаго, Базарн. 85, на Новое еврейское кладбище состоится сегодня, въ 1½ часа дня 11942—1—1

Училищный Комитетъ при Обществѣ пособія бѣднымъ евреямъ гор. Одессы съ глубокою скорбью извѣщаетъ о внезапной кончинѣ члена его

Исаака Марковича Кнеллера.

Вынось тѣла изъ дома № 85, по Базарной ул., на Новое еврейское кладбище сегодня, въ 1½ час. дня. 11931—1

Правленіе О-ва взаимопомощи учителей еврейс. нз. г. Одессы съ глубокимъ прискорбіемъ извѣщаетъ о кончинѣ 1-го предсѣдателя и учредителя О-ва

И. М. Кнеллера. 11912

Вынось тѣла изъ кв. Базарн. 85, на Новое еврейское кладб., сегодня, въ 1½ ч.

ИМПЕРАТОРСКОЕ РУССКОЕ МУЗЫКАЛЬНОЕ ОБЩЕСТВО

Сегодня, въ среду, 7-го ноября, **4-е Камерное собраніе** при участіи квартета гг. Я. Ю. Коціанъ, ч. Я. Ступка, І. В. Пермякъ и В. І. Зеленка. 1) Квартетъ (B-dur) op. 18, № 6. БЕТХОВЕНА 2) a) Scherzo Allegro b) Tema con variazioni, изъ струннаго квартета (A dur) ГЛЕБРА, 3) Квартетъ (Es dur) op. 51 (въ 1-й разъ). ДВОРЖАКА. **Въ пятницу**, 9-го ноября, въ ГОРОДСКОМЪ ТЕАТРѢ **2-е СИМФОНИЧЕСКОЕ СОБРАНІЕ.** 15-го ноября, **3-е Симфоническое собраніе.** Начало въ 8 час. вечера. Билеты у Г. С. Бальца. 8560—1

Городской театръ. Антреприза В. И. Никулина. Въ среду, 7-го ноября 1907 г., въ 4 й р. **„СѢВЕРНЫЕ БОГАТЫРИ“** Г. Ибсена, пер. Н. Мировичъ, въ 4 д. и 15 карт. Въ четв. 8-го, ВЕНЕФИСЪ **Е. Л. Недѣлина.** 1) „ЗАГАДКА“, др въ 2-х д. П. Эрве, 2) Антрактъ. Прочтутъ стихотв. гг. Никулинъ, Муромцевъ; 3) „Когда-бы онъ зналъ“, романсъ въ 2 д. Тарновскаго.

Театръ Сибирякова. Дирекц. С. Н. Новикова. Русская оперет. подъ упр. А. Э. Блюм.-Тамарина. Сегодня, въ среду, 7 ноября пр. буд въ 5 разъ послѣд. вѣнская новинка, композ. Ф. Легара, автора „Веселой Вдовы“ **„Вольфъ Ифефферкорнъ.“** (Комиссіонеръ) въ 3 д. перев. А. Э. Бл.-Тамарина. Въ 1 дѣйст. ХОРЪ ДѢТЕЙ. Главныя роли исполн. также дѣти. Билеты подъ упр г. Алдера. Хоръ и оркестръ усилены. Новая роскош. обстан., орган. обст. и Mise-en-Sc по перевод. А. Э. Бл.-Тамарина. Начало въ 8 час. веч. Завтра S го. пр. буд. музык обстан. опер. „ГЕРЦОГИНЯ ГЕРОЛЬШТЕЙНСКАЯ“ Въ суб., 10-го сост. 2 й въ этомъ сез. **Театрал. Балъ Маскар.** Готов къ сост. знам. опер. текущ. сезона „ТОРЕАДОРЪ“.

Новый театръ: Дирекція А. Фишзона и Я. Либерта. В среду, 7 го ноября, въ пользу территоріалис земпграціон- О-ва пред буд. „ДЕРЪ ВАЛДЕРЪ МЕНШЪ“, въ 4 д. Я. Гордина. Нач. въ 8½, ч. в. Слѣд. спект. въ пятницу, 9-го ноября. 11905—1—1

АНОНСЪ. 8551—2—2

Въ субботу, 24-го ноября 1907 г., **въ залѣ „УНІОНЪ“** СОСТОИТСЯ

МОРСКОЙ БАЛЪ,

устраиваемый С-ветомъ Черноморско-Морского Благотворительн. Общества

Одесское собраніе.

Адресъ: Ришельевская, уг. Ланжер., быв. помѣщ. Южно-Русск. пром. Банка

СЕГОДНЯ СОСТОИТСЯ

второй концертный вечеръ

при участіи оперныхъ пѣвицъ г-жъ Соленой и Давыдовой и г-на Лагерлунда (чтеніе) Начало концерта въ 9 ч. в. Входъ (мужчины и дамы) 50 коп. Кромѣ ежедневныхъ концертовъ **по средамъ и субботамъ** состоятся **большіе концертные вечера** при участіи солистовъ оркестра и приглашенныхъ опера. и драматич. артистовъ и артистокъ. 8531—1

ОДЕССКІЙ ЦИРКЪ.

Колобовская, 25. Въ среду, 7 ноября 1907 г.,

Большое гала-представленіе High Life

17 лучшихъ номеровъ. 16 настоящихъ марокскихъ арабовъ-бедуиновъ. Живыя пирамиды. **Цѣны на всѣ мѣста понижены.** Начало въ 8½ час. Подробности въ афишахъ. Циркъ отапливается. 11923—1—1

Театръ Варьетэ Hôtel du Nord **Сѣверный Ресторанъ.** Дирекція Южно-Русская Артель.

ЕЩЕ ТОЛЬКО 7 ГАСТРОЛЕЙ Знаменитыхъ французскихъ дуэтистовъ Первый разъ Одессѣ!

Рафаэль и Коломбель.

Etoile Parisiene Провадомъ въ Канръ только 10 гастролей **La Belle Kerro** съ ея таппоромъ испанцемъ **Г. Мирансесъ.** Колоссальная разнообразная программа. Нач. концерта въ 9½ ч. веч. АНОНСЪ: 10-го ноября бенефисъ артиста Г. Бернардова.

Съ 4 го ноября ежедневно **ОТКРЫТЪ** грандіозн. театръ ВАРЬЕТЭ. **„АКВАРІУМЪ“** Улица Ватте, Подъ дирекц 1, уг. Елисаветинской. Ю. Люрипчинской. Ежедневно концерты новинокъ. Интересная программа лучш. артистич. силъ. Гастр. знамен. артис. Г-нъ УБЕЙКО. Билеты. труп. Бохинкевича и мн. др. № Нач. конц. въ 10 ч. в. Подр. въ прогр. Реж. С. М. Арманъ-Домбровскій. 11929 1-1

ЗУБНАЯ ЛЕЧЕБНИЦА Плата за совѣтъ 30 коп. Почтовая 34. (уг. Жуковского). УДАЛЕНІЕ ЗУБОВ БЕЗ БОЛИ. Пломбы, искус. зуб. на каучукѣ и золотѣ. ПЛАТА по ТАКСѢ.

СКОНЧАЛИСЬ:

въ Петербургѣ: Итта Бобкова, Федоръ Яковлевичъ Тулинъ, Екатерина Ивановича Долгова, Иванъ Александровичъ Талантовъ, Евгенія Карловна Дыбчинская, поля. Александръ Карьяковичъ Сиьковъ, кап. 1 р. Вячеславъ Карловичъ Яковлевъ; *въ Москвѣ:* Марія Петровна Захарова, Петръ Петровичъ Верръ, Сергѣй Алексѣевичъ Поляковъ; *въ Тифлисѣ:* Т. Я. Слановъ, Д. И. Курдъ, Т. З. Фридманъ, М. Т. Меликоржевскій, С. М. Даниловъ, В. І. Дворковскій; *въ Баку:* Д. Я. Давыдовъ, *въ Харьковѣ:* Г. И. Лагерманъ; *въ Екатеринославѣ* П. Г. Георгіевскій, *въ Варшавѣ:* Никъ Палибинъ; *въ Витебскѣ. губ* Ел. Ал. Львовъ; *въ Проскуровѣ:* Карлъ Ротъ, *въ Одессѣ:* Готлибъ Іогансонъ.

Предсѣдательница

общест. взаимопомощи акушерокъ г. Одессы **О. М. БРИЛЬ** возвратилась, вступила въ исполненіе своихъ обязанностей и принимаетъ по дѣламъ общества ежедневно отъ 2—4 (исключая воскресенье). Адресъ: Пушкинская и Гаванск. № 11, квартира № 2, домъ д-ра Симоновича. 11906—2—1

БУХГАЛТЕРІЯ

торгов., банк. агент. и ставн. подготов. промышлен. комерч. и конто-вождств. преподав. корреспонден. и давал. коммерч. русскаго и иностран. учебныхъ заведеній съ соотвѣт. имъ мин. фин.

И. С. Кодласа и Р. Я. Вейцмана.

Учащіеся получаютъ законченное коммерческое образованіе.

Пушк., 42. ходъ со Успенс. Пр. отъ 4—7

11706—1—1

Квартира

о 6 комнатахъ со всѣми удобствами въ паемъ. Уголъ Ришельевской и Почтовой, д. Гринберга. 8587—1

Выгодный случай! Прод. меб гостин., столов., спальн., кабин., электр. лампы, посуда. Ул. Жуковского (Почтовая), 19, кв. 5. 11842-4-2

Les Parfums de Luxe **COTY**, Paris

La Rose Jacqueminot

IDYLLE-LE VERTIGE-ŒILLET FRANCE.

8580—16—1

Морякъ молодой, здоровый, красивый, вышелъ въ запасъ флота, желаетъ получить должность управляющаго домами. Махайловская 46. кварт. 70. 11745—3—3

Машинный

квартирмейстеръ флота, I статьи состоятельн. управленія, ищетъ должности на судахъ или при фундаментальныхъ машинахъ, хорошо знаетъ свое дѣло, им. отличн. аттестатъ. Можетъ ремонтъ машинъ и котловъ. Михайловская, 46, кв. 10. 11744—3—3

Помѣщенія

подъ магазинъ, фабрику, склады, въ паемъ съ 1-го января 1908 года. Домъ Леонарда, Каватная, № 9. 10922-5-5

С. КОРНИНЪ.

Ришельевская, 17, д. Рафаэ.

Шмуклерскія издѣлія

Пріемъ заказовъ шнуровъ, бахром, кистей, дамскихъ отдѣлок и проч.

ДАМСКІЯ РУКОДѢЛІЯ

готовыя и начатыя работы: ча атласъ, плюшъ, сукнѣ и канвъ; матеріалы и принадлежности для вышиваній; отдѣлка подушекъ; мѣтка бѣлья.

ВЯЗАНЬЕ и НАДВЯЗКА ЧУЛОК, ЧУЛОЧНЫЯ ШЕРСТИ и БУМАГИ

ЧЕ-СУ-ЧА, ФАНЗА и японскіе вѣера.

8306-10-7

Правленіе Общества помощи акушерокъ г. Одессы

извѣщаетъ своихъ дѣйствительныхъ и почетн. членовъ, что въ субботу, 10-го ноября, въ 5 час. веч. назначено ОБЩЕЕ СОБРАНІЕ въ лечебницѣ для приходящихъ по Гаванной улицѣ

Рѣшенію Собранія подлежатъ:

1) Утвержденіе отчета за 1906 годъ.
2) Избраніе 4 хъ членовъ Правленія на мѣсто выбывающихъ по жребію г-жъ А. Я. Брайловской, М. О. Бирманъ, С. М. Друтъ и А. Я. Зеленецкой.
3) Избраніе Ревизіонной Комиссіи.
4) Докладъ Правленія объ устройствѣ безплатной медицинской и юридической помощи дѣйствительнымъ членамъ Общества.
5) Утвержденіе смѣты на 1907 годъ. 8581—1—1

Главная Контора

СѢВЕРНАГО ПАРОХОДНАГО ОБЩЕСТВА

симъ доводитъ до свѣдѣнія гг. товароотправителей, что пароходы **„Казакъ“** и **„Леля“**, отправившіеся въ Азовскій рейсъ—первый 25-го октября и второй 29-го октября, грузы для Таганрога, Ейска и Ростова-на-Дону по причинѣ спада воды и замерзанія не доставили по мѣсту назначенія, пріемъ пароходъ **„Казакъ“** разгружается въ Маріуполѣ, а **„Леля“** въ Новороссійскѣ.

Гг. товароотправители благоволятъ направлять свои распоряженія о дальнѣйшей переотправкѣ грузовъ по желѣзной дорогѣ непосредственно на имя Одесскаго Агентства (Новый Молъ, тел. № 572), присовокупивъ, что провозъ по желѣз. дор. отъ Маріуполя и Новороссійска имѣетъ быть переведенъ по дубликатамъ на получателей грузовъ. 8588—1

СВОБОДНЫЙ ХУДОЖНИКЪ (уч. проф. ауэра)

М. Т. Фидельманъ

даетъ уроки скрипки, готовитъ въ Петербургскую консерваторію. Театральный переулокъ. № 10, кв. № 14. Телефонъ № 888. 11727—6—4

ЗУБО техническая школа врачебный кабинетъ Пріемъ ученик. **Д-ра Соловья** Дерибасовская, д. № 14 **Удаленіе зубовъ безъ боли**, пломбы, искусств. зубы на золотѣ и каучукѣ. Окончив. школу пользуются повсемѣст. прав. жительства

Дрожащихъ ломанныхъ и сѣдыхъ покоритъ **ВВ** *блестящее красивое*

превращаетъ **лично и ЗАОЧНО** въ 10 уроковъ (безъ различія возраста) профессоръ **А. КОССОДО.** Методъ удостоенъ аттестатовъ Императ каллиграфіи Новорос. Университета, разныхъ гим назій, **золотыхъ медалей, ПОЧ. КРЕСТОВЪ и премированъ** на Всемірн. Парижск. Выст. 1889 г. 1900 г. За 4 семинск. марки высылаются многородимъ пробное письмо, образцы шрифтовъ и условія. Адресъ: профессору каллиграфіи. **КОССОДО.** Дерибасовская, д. Жудьена, №19.

Новый адресъ аптекарскаго магазина М. М. Шахрая

Ришельевская, между Почтов. и Евр. № 21. Получены свѣжій рыбій жиръ и прованское масло. Большой выборъ аптекарскихъ и косметическихъ товаровъ. Цѣны добросовѣстныя и доступны всѣмъ. 11699—5—2

МАГАЗИНЪ ШЛЯПЪ 8413—5—5

І. ПОВѢРЕННАГО

Екатерининская, 1.

— ПОЛУЧЕНЫ ВЪ БОЛЬШОМЪ ВЫБОРѢ —

КАРАКУЛЬ заграничный для дамскихъ жакетовъ и воротниковъ
КАРАКУЛЬ бухарскій цвѣтной: сѣрый, коричневый и др. цвѣта натуральные
КОТИКЪ настоящій лучшаго сорта для воротниковъ
КОТИКЪ Imitation для жакетовъ и воротниковъ
НОРКИ, Imitation **СОБОЛЬ** и др. мѣха для отдѣлокъ, горжетокъ, **ШАПКИ** и **МУФТОЧКИ** изъ лучшихъ мѣховъ.

— ПО ВЕСЬМА ДЕШЕВЫМЪ ЦѢНАМЪ —

ГЛАВНАЯ КОНТОРА

СѢВЕРНАГО Пароходнаго Общества

доводитъ до свѣдѣнія гг. клієнтовъ и отправителей грузовъ, что по состоявшемуся соглашенію съ Коммерческимъ агентствомъ Владикавказской дороги, **Агентства Сѣвернаго Пароходнаго Общества въ Одессѣ, Севастополѣ и Ѳеодосіи открыли пріемъ грузовъ** (такъ—называемаго) домашняго сообщенія **ДО ВСѢХЪ СТАНЦІЙ ВЛАДИКАВКАЗСКОЙ ДОРОГИ** въ направленіи черезъ Новороссійскъ, причемъ грузы сего сообщенія выдаются на всѣхъ станціяхъ Владикавказской дороги противъ коносаментовъ Сѣвернаго Общества безъ желѣзнодорожныхъ дубликатовъ. 8485 6—5

Зубной врачъ М. Ьорщевскій 8306

Пар. ходъ съ Нѣжинской № 49. Пріемъ отъ 12—5 ч.

ЗУБЫ удаляются **БЕЗЪ БОЛИ** (анестезіей) искусствен. на пластин. и безъ пластинокъ

РОДИЛЬНЫЙ ПРІЮТЪ

съ гинекологическимъ и хирургическимъ отдѣленіями

СЪ ПОСТОЯННЫМИ КРОВАТЯМИ Женщинъ врачей Р. Л Кауфманъ, А. Я. Хмѣльницкой и врачей Н. М. Чопа и С. К. Винера.

Кузнечная ул., № 54, уг. Успенской, телеф. 24/40. **Пріемъ роженицъ** во всякое время. Бѣдныхъ рожениць безплатно. Пріемъ приходящихъ больныхъ по женскимъ и хирургическимъ болѣзнямъ ежедневно. 5448—27

Объявленіе

И. д. Коменданта города Одессы.

Пунктомъ 1-мъ правилъ, объявленныхъ въ Приказѣ по Военному Вѣд. сего года, за № 396, установлено право отставнымъ генераламъ, штабъ и оберъ-офицерамъ, уволеннымъ отъ службы съ мундиромъ, по ихъ желанію, носить партикулярное платье или форменную одежду причемъ въ послѣднемъ случаѣ означенныя лица должны руководствоваться какъ правилами о формѣ одежды, установленными для состоящихъ на дѣйствительной службѣ, такъ и правилами чинопочитанія и отданія воинской чести.

Между тѣмъ большинство отставныхъ г.г. генераловъ, штабъ и оберъ офицеровъ совершенно игнорируетъ вышеуказанныя правила и, нося военный мундиръ не надѣваетъ холоднаго присвоеннаго оружія, предполагая, что надѣтое пальто скроетъ это упущеніе, а честь принимаетъ и отдаетъ крайне небрежно, подчасъ даже лѣвою рукою, что въ свою очередь вызываетъ частыя пререканія и вообще недоразумѣнія.

Для прекращенія подобнаго небрежнаго отношенія вообще къ обязанностямъ военныхъ, считаю долгомъ службы объявить, что если послѣ троекратнаго объявленія во всѣхъ мѣстныхъ газ. не прекратится такое пренебреженіе къ своему же мундиру, я вынужденъ буду дѣлать, гдѣ-бы то ни было, предупрежденіе, а въ случаѣ безуспѣшности - донесеніе Его Высокопревосходительству Командующему Войсками Округа о лишеніи этихъ чиновъ мундира.

Вмѣстѣ съ тѣмъ покорнѣйше прошу всѣхъ г.г. генераловъ, штабъ и оберъ-офицеровъ, уволенныхъ въ отставку съ мундирами и проживающихъ въ г. Одессѣ, у коихъ при указѣ нѣтъ правилъ, объявленныхъ въ приказѣ по Воен. Вѣд. сего года, за № 396, прибыть въ Комендантское Управленіе въ пріемные часы (отъ 10 до 2 часовъ дня) со своими указами объ отставкѣ для приложенія къ нимъ таковыхъ.

И. О. Коменданта города Одессы Подполковникъ *ЕРОФѢЕВЪ.* 8534—3—2

ТЫСЯЧИ избавлены

отъ ревматизма, болей въ боку, въ поясницѣ, въ спинѣ, отъ грудныхъ болѣзней, кашля и тому подобн. при помощи пластыря Бензона фирмы Сибряя и Джонсонъ. Упорнѣйшія страданія безусловно устраняются въ нѣсколько часовъ въ тѣхъ случаяхъ, гдѣ другіе пористые пластыри и подобныя средства требуютъ примѣненія ихъ въ продолженіи дней и недѣль, чтобы отразить ощущаемую только лишь утишить боль.

Примѣненный немедленно при первыхъ же симптомахъ, пластырь Бензона съ одного раза обыкновенно совершенно излѣчиваетъ и устраняетъ то, что впослѣдствіи могло бы развиться въ серьезную болѣзнь.—Кому важно сохраненіе своего здоровья, должевъ всегда имѣть въ домѣ пластырь Бензона, который очень горячо рекомендуется болѣе 5000 врачами—Требуйте настоящіе пластырь Бензона фирмы „Сибряя и Джонсонъ“ и остерегайтесь подѣлокъ.—Продается во всѣхъ лучшихъ аптекахъ и аптекарскихъ магазинахъ.

Пластырь БЕНЗОНА

СЛАВЯНСКАЯ ГОСТИНИЦА

ВЪ ОДЕССѢ. 8578—2—1

Уг. Торговой и Княжеской 22/35. Телефонъ 19/47.

Номера **помѣсячно отъ 15 р.** и дороже, **посуточно отъ 75 к.** и дороже. Жильцы пользуются: безплатно постелью и постельнымъ бѣльемъ, безплатно кипяткомъ къ чаю, безплатно еженедѣльно ванной въ Славянск. Мраморн. Баняхъ.

Просимъ не вѣрить извозчикамъ о недостаткѣ номеровъ.

Красиво и скоро писать въ 8 урок. и дв. нт. БУХГАЛТЕРІИ выучиваю каждаго лично и заочно. Удост. 5 зол. медал. и 5 поч. прест. за заслуги. Образцы шрифт., учен работъ и усл. высыл. за три 7-к. марки. ОДЕССА. Дерибас., №17/а. Проф. калиг. Ш. КРУКУ.

Акушерка Львовская

ВРІЮТЪ для берем. и рожен. (секретн.) **Совѣтъ** (объ. безпл. по пон. 12—2) и **помощь** Ольгіевъ., 2, уг. Соф., шир ход съ Соф. Тел. 19/93. Оспопрививаніе отъ 11—5 7033—94

Д-ръ А. А. ФЕЛЬДМАНЪ

Соборная площ., 6, уг. Кодлевской.

Мочеполов., сифилисъ, венерич. и кожн.

Пріемъ 8—10 ч. утра и 5—7 ч. веч. По воскр. 3—5 ч. Женщ. 4—5 час. 6140—49

Д-ръ Вайнлудъ

Спиридоновская, 12 (уг. Новосельского). **СИФИЛИСЪ, ВЕНЕРИЧ., МОЧЕПОЛОВ., кожныя бол.** Отъ 9—1 ч. и 5—8 ч. 7504.

СВѢТОЛЕЧЕБНЫЙ

и свѣтодіагностическій Кабинетъ Врачей Карпиновскаго и Люлькипахера,

Лечекіе болѣзней

кожи и волосъ лучами Рентгена

(Разсказъ (внутри). Пріемъ 9—12 и 5—7 час. веч. 8085-10-6

Д-ръ А. П. БЕРГЪ

Дерибасовск., д. № 9, Радіи, пар. ходъ съ Ришельевск. **Венерическія, мочеполовыя и внутренія болѣзни.** Пріемъ ежедн. 9—12 и 4—7 ч. в. 7103—9

Д-ръ Вильковыскій

сифилисъ, венерически бол. и половыя разстройства. Пріемъ 12—2 и отъ 5—7 ч. Садовая, д. № 7. 8476—50 4

ЛЕЧЕБНИЦА

по сифилису, венерическимъ, кожнымъ и мочеполовымъ.

Д-ра АЙЗБЕРГА.

Пріемъ отъ 1-3 д. Плата за совѣтъ 40 к. Частный пріемъ, отъ 8 9½, ч. и 5-7½ д. Базарная ул., 80, уг. Екатерининской. 11310—12—7

ДОКТОРЪ 11173 10-7

М. Д. Розенштейнъ,

ушныя, горловыя и носовыя болѣзни

Б.-Арнаутская 32. Пріемъ отъ 8 до 5 ч

Докторъ Лассъ.

Мочеполовыя, сифилисъ, кожныя, внутренія. Пріемъ отъ 9½—11½ дня и 5—8½ веч. Переѣхалъ на Б. Арнаутск. 64, уг. Александровской. 11782—8—4

Д-ръ Я. А. СИГАЛЪ,

Дворянская (Витте), 24, д. Брюшкина

Сифилисъ, кожн. и венерическія болѣзни,

ПОЛОВ. РАЗСТРОЙСТВА (безсиліе). Пріемъ отъ 9—1 и 4—7. Тел. 24/14. 5049

Д-ръ В. ЛЕВЪ

ВОЗВРАТИЛСЯ и возобновилъ пріемъ больныхъ.

Тираспольская, 8. 8546-6-3

ЖЕНЩИНА-ВРАЧЪ

А. Я. Хмѣльницкая

Кузнечная улица, 54, уголъ Успенской, телеф 24/40. Акушерство женск. и дѣтск. бол. отъ 2—4 ч. 5394

ДОКТОРЪ

П. М. Варшавскій,

Садовая, 21 (пред. съ аптек. Гаевск.)

Венерическія, сифилисъ и кожныя болѣзни. 5251-

Пріемъ отъ 9-1 ч. и отъ 5 7 в. Тел. 2111.

ШВЕЙЦАРІЯ

Rüschlicon bei Zürich Dr Guggenbühl Въ семью швейцарскаго доктора, женатаго на русской, принимаютъ на воспитаніе мальчиковъ. Гигіенично устроенный красивый домъ съ большими садами, играми, гимнастикой. Внимательное, сердечное, но послѣдовательное отношеніе. Хорошія школы въ мѣстечкѣ. Рекомендаціи. Справки у проф. В. А. Кисловскаго, Одесса, Коблевская улица, домъ № 41. 11619—3—3

Идеальное слабительное средство

PURGEN

ВКУСНО * НѢЖНО * НАДЕЖНО

Знаменитѣйшіе профессора всего міра рекомендуютъ и прописываютъ его ежедневно.

☞ ДОСТАТЬ МОЖНО ВО ВСѢХЪ АПТЕКАХЪ. ☜

8579—13—1

ДОМАШНЯЯ ТИПОГРАФІЯ

Необходимый каждому часть. и практ. учрежденіе пріучитъ народъ къ покупкѣ каучуковыхъ буквъ, которыми полиція въ состояніи печатать визитн. и адр. карты, бланки, конв., циркул., посылки и ключ. предлагаетъ единств. въ Россіи фабр. нов. изобрѣтенія буквы „ПОБѢДА“ **И. А. ЛЕВИНСОНА**

Одесса, Пушкинская 14а ТЕЛЕФОНЪ 15/97 въ ВѢНѢ (Австрія) Adlerg. 12

№ 60	съ 100 букв.	1 р.	№ 65	съ 548 букв.	6 р.
№ 61	„ 150	„ 1 „ 50	№ 66	„ 780	„ 6 „ 50
№ 62	„ 200	„ 2 „ —	№ 66а	„ 950	„ 8 „ 50
№ 63	„ 335	„ 3 „ 50	№ 67	„ 1160	„ 10 „ —
№ 64	„ 480	„ 4 „ 50	№ 68	„ 1370	„ 12 „ —

Прейсъ-куранты высылаются только по полученіи 7 к. марки.—АГЕНТЫ ПРИГЛАШАЮТСЯ

Фабрика изготовляетъ также **ШТЕМПЕЛЯ, ПЕЧАТИ и ЭМАЛИРОВАННЫЯ ВЫВѢСКИ**

ОДЕССКІЯ НОВОСТИ

XXI ГОДЪ ИЗДАНІЯ.

Подписная цѣна.

въ Одессѣ съ доставкой на домъ:		для иногор. съ перес по почтѣ:	
На 1 м.	1 р. 20 к.	На 1 м.	1 р. 80 к.
„ 3 м.	3 р. 50 к.	„ 3 м.	3 р. 80 к.
„ 6 м.	6 р. —	„ 6 м.	7 р. —
„ 9 м.	8 р. 50 к.	„ 9 м.	10 р. —
„ 12 м.	10 р. —	„ 12 м.	12 р. —

Съ 1 ноября по 31 ое декабря 1907 г. въ Одессѣ 2 р. 40 к., для иногородныхъ 2 р. 50 к. За пересылку за-границу доплачивается 1 руб. въ мѣсяцъ

За перемѣну адреса иногород. на иногород. уплачивается 20 коп.

Подписка принимается только до 1-го января и не иначе, какъ только съ 1 числа каждаго м—ца.

ТАКСА ОБЪЯВЛЕНІЙ:

За строку петита на I-й стран. **25 к.**
„ „ „ IV-й „ **12 к.**
Для иногородныхъ на I-й „ **25 к.**
„ „ „ IV-й „ **15 к.**
за каждый разъ.

Подписка принимается въ Главной Конторѣ и по всѣхъ ея отдѣленіяхъ.

Главная Контора въ Одессѣ: Екатерининская, д. Скаржинской, 8.

Редакція (тамъ-же) открыта для личныхъ объясненій ежедневно, кромѣ воскресеній, отъ 3 до 4 ч. дня. Рукописи, не принятыя къ напечатанію, не возвращаются.

ТЕЛЕФОНЫ: Редакціи и типограф. № 261 Конторы № 266.

Кабинетъ редактора (*обращ. за исключит. случаями*) № 118.

Кассирши ищу мѣста, имѣю залогъ. Адресовать въ контору „Од. Нов.“ 11900-2-1

Вечерніе Курсы

с програм. 4 х кл. гимназ. Михайлова Мучника. Б.-Арнаутск., 63. 11826-2-2

Д-ръ О. Б. Рубинштейнъ

Гаванная, 2.

Болѣзни уха, горла и носа.

Пріемъ отъ 8—9 и 4—6. Бѣдныхъ безплатно. 8477—5—2

Форманъ—противъ насморка!

Клинически испытанъ и врачами неоднократно признанъ **прекраснымъ средствомъ противъ насморка!** Примѣняется за границей уже 3 года съ огромнымъ успѣхомъ. Ежегодное потребленіе много милліоновъ коробочекъ. Форманъ приготовляется въ видѣ **ваты противъ насморка** и продается во всѣхъ аптекахъ и аптекарскихъ магазинахъ въ маленькихъ карманныхъ коробочкахъ по 25 коп.

8502—3—2

ТЕЛЕГРАММЫ „Одесскихъ Новостей“

Тел. Тел. Аг.

ПЕТЕРБУРГЪ, Въ 10 ч. 15 мин. вечера отбыла за-границу Великая Княжна Вѣра Константиновна, герцогиня Вюртембергская. Въ 10 часовъ вечера отбыла королева эллиновъ.

ПЕТЕРБУРГЪ. Въ засѣданіи бюро группы центра Госуд. Совѣта избранъ предсѣдателемъ бюро статсъ-секретарь Ермоловъ, товарищемъ предсѣдателя Красовскій.

Канцелярія верховнаго военно-уголовнаго суда извѣщаетъ, что засѣданіе по дѣлу Стесселя, Фока, Смирнова и Рейса откроется въ 2 часа 7 ноября.

ПЕТЕРБУРГЪ. Закончены работы хлѣбнаго совѣщанія подъ предсѣдательствомъ министра торговли. 5 ноября совѣщаніе закрыто.

Совѣщаніе при министерствѣ торговли по вопросу о предоставленіи русскимъ страховымъ обществамъ производства страхованія отъ грабежей и вооруженныхъ нападеній высказалось за возможно скорѣйшее введеніе въ Россіи страхованія артельщиковъ, кассировъ и конторщиковъ отъ вооруженныхъ нападеній и грабежей, за возможное распространеніе, взамѣнъ непосредственныхъ расплатъ, чековой системы въ взаимныхъ расчетахъ, какъ между частными лицами, такъ между ними и казной.

ТИФЛИСЪ. Близъ селенія Качрети, Сигконторы Тубино въ Ногайскѣ вооруженные, связавъ служащихъ, похитили 6.400 руб. Грабители съ деньгами задержаны. При задержаніи раненъ злоумышленникъ и городовой.

ВЛАДИВОСТОКЪ. Сѣверо-американскій министръ Тафтъ угромъ дѣлалъ отвѣтные визиты, вечеромъ въ гарнизонномъ собраніи въ честь его состоялся обѣдъ.

КОВНА. Въ 8 час. вечера трое вооруженныхъ ворвались въ квартиру купца Зельцера. Полиція, получивъ свѣдѣнія о предстоящемъ ограбленіи, устроила засаду. На выстрѣлы грабителей полиція открыла стрѣльбу изъ револьверовъ. Одинъ изъ грабителей убитъ, двое ранены.

СЕВАСТОПОЛЬ. Задержанъ крестьянинъ, участникъ убійства пристава Гвоздевича.

БЕРЛИНЪ. Въ виду заключающихся въ законопроектѣ о союзахъ исключительныхъ постановленій относительно употребленія иноязычныхъ парѣчій, литовцы обратились къ имперскому канцлеру и въ союзный совѣтъ рейхстага съ заявленіемъ, что просятъ не правринивать ихъ къ народностямъ, стремящимся къ отпаденію отъ Германіи; они счастливы, что находятся въ германскомъ подданствѣ, и просятъ о допущеніи литовскаго языка на ихъ собраніяхъ. Въ парламентскихъ кругахъ говорятъ, что законопроектъ о союзахъ будетъ обсуждаться вслѣдъ за чтеніемъ бюджета.

БЕРЛИНЪ. „Norddeutsche Allg. Zeitung“ воспроизводитъ текстъ выработаннаго союзнымъ совѣтомъ законопроекта о флотѣ. Законъ устанавливаетъ для бронепосцевъ 20-лѣтній срокъ службы вмѣсто теперешнихъ 25 лѣтняго и опредѣляетъ особый по-

договоръ только перемиріе, послѣ котораго Россія должна таки быть побѣдительницей. Однако русское правительство не считалось съ этой теоріей и повело политику въ полномъ соотвѣтствіи съ заключеннымъ договоромъ и строгимъ выполненіемъ всѣхъ принятыхъ обязательствъ. Переговоры о торговомъ и рыбопромышленномъ договорахъ прошли благодаря стараніямъ и усиліямъ съ обѣихъ сторонъ. Заключеніе англо-русскаго договора явилось также предметомъ особой радости японцевъ. Толки о перемиріи смолкли, и всѣ считаютъ портсмутскій договоръ полнымъ и настоящимъ мирнымъ трактатомъ. Если японскіе политики поймутъ новый курсъ русской политики, то и японская политика должна въ будущемъ также подвергнуться полной перемѣнѣ.

ВАШИНГТОНЪ. Выпускаемые двухпроцентные боны Панамскаго канала погашаются въ 30-лѣтній срокъ и могутъ служить обезпеченіемъ банкнотъ, выпускаемыхъ національными банками. Затѣмъ предполагается выпустить трехпроцентныя долговыя обязательства по курсу al pari, погашаемыя начиная съ 7 ноября 1908 года. Принимаемыя Кортелью мѣры встрѣчаютъ полное одобреніе со стороны Рузвельта, заявляющаго въ письмѣ Кортелью, что вліятельные члены конгресса выищутъ мѣры обезпеченія денежнаго обращенія. Проектъ вскорѣ послѣ открытія конгресса станетъ закономъ.

КОНСТАНТИНОПОЛЬ. Оффиціально сообщается о распространеніи запрещенія вы-

былъ избранъ г. Хомяковъ. Кадеты, отдавшіе г. Хомякову свои голоса, сами того не подозрѣвая, поддержали соглашеніе, заключенное между октябристами, въ лицѣ А. И. Гучкова и правыми, и нѣтъ ничего удивительнаго, что они остались вполнѣ изолированными, когда дѣло дошло до реализаціи второго пункта право-октябристскаго соглашенія, — избранія двухъ товарищей предсѣдателя и секретаря Думы.

Правые получили полную поддержку октябристовъ при избраніи такихъ двухъ серьезныхъ членовъ президіума, какъ старшій товарищъ предсѣдателя и секретарь. Уплатившъ столь дорогую цѣну за соглашеніе, октябристы тѣмъ самымъ признали за правымъ крыломъ Думы силу, почти равную себѣ. И уже въ самомъ второмъ засѣданіи правые показали, что сдѣланную имъ октябристами оцѣнку они приняли къ свѣдѣнію и используютъ во всей полнотѣ. Почти все второе засѣданіе велось чуть ли не подъ дирижерствомъ правыхъ депутатовъ, врывавшихся весьма усердно даже въ дѣйствія предсѣдателя. При этомъ достойно отмѣтить, какъ фактъ не лишенный симптоматичности — что г. Хомяковъ отнесся весьма терпимо къ экспансивности правыхъ депутатовъ, то и дѣло обрывавшихъ оппозиціонныхъ ораторовъ вульгарными выкриками.

Ни для кого теперь не можетъ уже быть секретомъ роль, которую будутъ играть въ Думѣ правые депутаты, если октябристы и въ дальнѣйшемъ будутъ идти съ такое теченіе, если оно въ самомъ дѣлѣ существуетъ, представляетъ серьезную опасность. Совершенно непривыкшая къ партійной дисциплинѣ, плохо связанная программными единогласіемъ, собранная, что называется

бережьи, на что она въ сущности никогда и не зарилась. «Мы будемъ защищать наши интересы, мы никому не позволимъ выступать независимо въ Марокко, не считаясь съ нашимъ положеніемъ»—провозгласилъ Пишонъ не безъ пафоса и торжественности, хотя совѣмъ не то имѣлъ въ виду Делькассе, когда онъ сговорился съ Англіей и затѣмъ чуть ли довелъ до войны съ Германіей.

Впрочемъ, на дѣлѣ французское правительство такъ ухо не понимаетъ положеніе въ Марокко. Германія мѣшаетъ ему на каждомъ шагу, иначе оно уже успѣло бы уже организовать въ Казабланкѣ и Тангерѣ исключительно французскую полицію и расширить свою оккупацію; иначе оно также дало бы больше воли разнымъ предпринимателямъ и финансистамъ изъ Парижа. На это намекали нѣкоторые ораторы, осторожно жалуясь на затрудненія со стороны Германіи. На это есть также не мало указаній въ только что опубликованной «Желтой книгѣ».

Нашелся только одинъ депутатъ, который рѣшился не играть въ дипломатію и высказаться, къ огорченію своихъ коллегъ, совершенно откровенно о нынѣшней политикѣ Франціи въ Марокко. Это—старикъ Вальянъ, говорившій отъ имени объединенныхъ соціалистовъ. Онъ указалъ, что положеніе Франціи въ Марокко останется безысходнымъ, пока она не рѣшится устроить соглашеніе съ Германіей и дать ей отступного. Франція имѣетъ право только исполнять полицейскія обязанности во владѣніяхъ султана и тратить десятки человѣческихъ жизней и сотни милліоновъ, но интернаціональный протекторатъ мѣшаетъ ей предъявлять въ Марокко какія-либо особыя претензіи. И только Германія можетъ упразднить этотъ интернаціональный протекторатъ, расторгнувъ черезъ четыре года алхезирасскій трактатъ. Экспедиція въ Казабланку была лишь на пользу французскимъ финансистамъ, предпринимателямъ и авантюристамъ. Бомбардировка Казабланки—актъ, который не дѣлаетъ чести французскому имени. И чѣмъ скорѣе французскія войска очистятъ Казабланку, тѣмъ будетъ лучше.

Эту рѣчь палата выслушала безъ протестовъ, потому что она заключала сущую правду, но она ей не аплодировала: ужъ слишкомъ рѣзко Вальянъ расходился съ дипломатіей.

Тефрастъ Ренодо.

ВНУТРЕННІЯ ИЗВѢСТІЯ

— «Кіевъ» со словъ иностранныхъ газетъ передаетъ подробности открытаго въ Варшавѣ дѣла о шпіонствѣ. Около 2 мѣсяцевъ тому назадъ въ варшавскую сыскную полицію явился человѣкъ, имя котораго пока неизвѣстно, съ предложеніемъ выдать хорошо организованное сообщество, давно уже занимавшееся торговлей тайными военными документами варшавскаго военнаго округа. Документы продаются преимущественно въ Германію. За выдачу участниковъ этой постыдной торговли доносчикъ потребовалъ 15.000 руб., но послѣ нѣкоторыхъ переговоровъ согласился удовлетвориться 8.000. Доносчикъ назвалъ двухъ желѣзнодорожныхъ чиновниковъ, именно Свидерскаго съ привислинской и Цегельскаго съ варшавско-вѣнской желѣзной дороги. Наблюденія выяснили, что Цегельскій съ женой и Свидерскимъ должны были въ прошлую среду выѣхать въ Германію черезъ Александрово. Передъ отходомъ поѣзда изъ Александрова въ Торнъ всѣ три путешественника и ихъ маленькій сундучекъ были подвернуты тщательному осмотру со стороны таможенныхъ чиновниковъ. При третьемъ осмотрѣ въ сундучкѣ было замѣчено двойное дно, гдѣ въ полномъ порядкѣ были сложены планы мобилизаціи по привислинской и варшавско-вѣнской дорогамъ. Жандармы и полиція немедленно арестовали путешественниковъ вмѣстѣ съ документами. Одновременно арестованъ нѣкій Куперштейнъ, владѣлецъ торговли открытыми письмами, только что вернувшійся изъ Пруссіи въ Александрово и навлекшій на себя подозрѣніе въ посредничествѣ при торговлѣ документами. Всѣ четверо заключены въ варшавскую крѣпость. Захваченные мобилизаціонные планы оказались оригиналами, вмѣсто которыхъ въ запечатанныхъ и постоянно контролируемыхъ архивныхъ ящикахъ были оставлены прекрасно исполненныя копіи. Кто могъ при такихъ условіяхъ похитить документы и замѣнить печати, остается загадкой. Послѣдовали многочисленные аресты, между прочимъ, помощника бухгалтера варшавскаго штаба Шишкина, чиновника мобилизаціоннаго отдѣла привислинскихъ желѣзныхъ дорогъ Мицкевича, сына одного изъ старшихъ служащихъ варшавской охранной полиціи, завѣдующаго охранной дворна, гдѣ живетъ генералъ-губернаторъ. Произведенный у отца Мицкевича обыскъ не обнаружилъ ничего подозрительнаго. Кромѣ того арестованы Василій Константиновъ и Федоръ Шустовъ, чиновники военной канцеляріи, и еще одинъ человѣкъ, имя котораго пока неизвѣстно. Слѣдствіе продолжается и надѣется раскрыть новыя подробности этого дѣла.

— Открылся третій съѣздъ представителей обществъ взаимнаго кредита при участіи представителей министерствъ.

— Одесситъ Борзенко препроводилъ предсѣдателю совѣта министровъ пожертвованныя имъ 100 тысячъ рублей на періодическій созывъ съ процентовъ капитала славянскихъ съѣздовъ въ Россіи. Предварительно жертвователь запросилъ европейскихъ общественныхъ дѣятелей и ученыхъ объ ихъ мнѣніи по данному вопросу. Леруа-Болье, какъ сообщалось уже у насъ, отвеся отрицательно къ созыву славянскихъ съѣздовъ въ Россіи, указывая на то, что Россіи, чтобы имѣть нравственное право созывать на своей территоріи съѣзды, нужно, прежде всего, обезпечить у себя правовой строй и укрѣпить въ населеніи уваженіе къ національнымъ правамъ населяющихъ ее народностей. (В. В.).

— Спб. судебной палатой отмѣнено опредѣленіе окружнаго суда, коимъ было прекращено дѣло по обвиненію редактора „Пет. Газ." г. Худекова по статьѣ 5 отд. VIII закона 26 ноября 1905 года за помѣщеніе въ № 201 1906 г. сообщенія объ отказѣ юнкеровъ Николаевскаго инженернаго училища отъ присяги. Дѣло передается судебному слѣдователю.

— Редакторъ газеты „Кіевскія Вѣсти" В. Семяновскій по распоряженію кіевскаго губернатора оштрафованъ на 300 р., а въ случаѣ неуплаты аресту на два мѣсяца; редакторы газеты „Кіевская Мысль" А. Ачкасова и А. Гарные оштрафованы по распоряженію генералъ-губернатора на 150 р.; редакторъ „Послѣднихъ Новостей" Брейтманъ оштрафованъ по распоряженію губернатора на 150 р.

— Управляющій Кіевской губ. вице-губернаторъ Н. Н. Чихачевъ, разсмотрѣвъ переписку о неразрѣшенномъ сборищѣ студентовъ въ университетѣ св. Владиміра 3 ноября, которое, собравшись въ коридорахъ, совѣщалось о необходимости силою прекратить въ этотъ день чтеніе лекцій, что затѣмъ и стали приводить въ исполненіе, постановилъ: 4 участниковъ этого сборища подвергнуть аресту на семь дней каждаго, 19—къ аресту на три дня, 39—оштрафовать по 5 руб. каждаго и 137—по 3 руб. каждаго.

— Въ Полтавѣ, вблизи с. Рябцовъ, приведенъ въ исполненіе смертный приговоръ надъ рядовымъ 204 пѣх. рез. Обоянскаго полка—Г. М. Кокашвили, приговореннымъ 16 октября военно-окружнымъ судомъ къ разстрѣлянію за то, что, будучи дежурнымъ, онъ ночью въ лагерѣ—въ Чугуевѣ убилъ изъ винтовки разводящаго ефрейтора Фабера.

— Много толковъ по поводу того, къ кому перейдетъ титулъ и маіоратное владѣніе покойнаго ген. ад. графа В. А. Протасова-Бахметева, скончавшагося холостымъ. Какъ говорятъ, ближайшими наслѣдниками является семья А. В. Столыпина.

— Тифлисскія газеты бойкотируютъ „Пет. Тел. Аг." за повышеніе абонементной платы. Газеты вышли безъ телеграммъ.

Государственная Дума.

Н. А. Хомяковъ.

„Гражданинъ" даетъ характеристику Н. А. Хомякову.

„Это человѣкъ милаго, добраго характера. Сынъ поэта, онъ представляетъ собою симпатичный, но лишенный оригинальности типъ сочетанія доли аристократа съ долей Обломова. Въ прекрасномъ семьѣ имѣніи онъ былъ счастливымъ помѣщикомъ. Въ земствѣ счастливымъ любителемъ дѣятельнъ, въ дворянской средѣ—счастливымъ предводителемъ. Поругивая либераліямъ и прогрессъ, онъ не старился, не кисъ, не сохъ, а жилъ съ улыбкой на устахъ и съ молодой головой, не знавшею ни мигреней, ни сложныхъ работъ. Нѣсколько лѣтъ тому назадъ министръ Ермоловъ, уважая, что Хомяковъ его хранитъ, пригласилъ его въ директоры департамента земледѣлія. Сановный міръ вздрогнулъ отъ потрясенія: увѣдъ, какъ крылатый постъ директора департамента губ. секретарь Хомяковъ производится разомъ въ превосходительные дѣйствительные статскіе. На этомъ креслѣ бюрократа почтенный дебютантъ пробылъ 6 лѣтъ. „Не твое дѣло корпѣть надъ бумагами"—шепнула ему его звѣзда. Хомяковъ внялъ звѣздѣ и ушелъ—по той же причинѣ, по которой пришелъ въ свой департаментъ, т. е. Богъ вѣсть почему. Опять онъ отдался пріятной спекуляціи подъ зеленой брани по адресу правительства и сталъ жить всякаго земства, немного для дворянства и очень много для своего удовольствія. И вотъ звѣзда принесла его въ Думу и посадила въ кресло предсѣдателя—по той же причинѣ, по которой посадила его когда-то въ кресло директора департамента, т. е. опять-таки, Богъ вѣсть почему".

Какъ передавали „Бирж. Вѣд.", Н. А. Хомяковъ представлялся Государю во фракѣ и безъ орденовъ. „Гражданинъ" отказывается вѣрить этому, видя въ этомъ фактѣ „вольнодумство и грубую безтактность".

По слухамъ, Хомяковъ сказалъ близкимъ знакомымъ, что онъ теперь отказомъ отъ предсѣдательства не желаетъ дѣлать демонстрацію, но съ такимъ президіумомъ работать будто бы не будетъ и уйдетъ.

Къ блоку правыхъ и октябристовъ.

„Гражд." подтверждаетъ, что октябристы заключая договоръ съ правыми, отказались, по требованію, тѣхъ отъ опубликованной наканунѣ программы по еврейскому вопросу. „Гражданинъ" называетъ въ виду этого октябристовъ „несерьезными и легкомысленными". „Это—говоритъ газета кн. Мещерскаго—не политическая партія, а какая-то движущаяся муміи".

Крупенскій подтверждаетъ, что соглашеніе правыхъ съ октябристами оформлено на долгій срокъ и направлено противъ кадетовъ. Теперь вырабатывается платформа партіи думскаго центра, куда войдутъ октябристы, умѣренные, правые и часть монархистовъ. Сообщаютъ, будто во фракціи октябристовъ усиливается недовольство лидерами, слишкомъ рѣзко поправѣвшими. Передаютъ слова одного октябриста: „Если Гучковъ не остановится, это вынудитъ фракцію вынести ему порицаніе".

Александръ Стаховичъ, ведшій переговоры между октябристами и кадетами о кандидатурѣ Хомякова, доказываетъ въ „Бирж. Вѣд.", что избраніе Хомякова обезпечивалось одними голосами октябристовъ и кадетовъ. Предпочтеніе, оказанное октябристами соглашенію съ правыми, объясняется боязнью октябристовъ противодѣйствовать желаніямъ правительства, неоднократно высказаннымъ въ оффиціозѣ „Россіи".

Борисъ Никольскій въ русскомъ собраніи на лекціи доказывалъ, что манифестъ 17 октября отмѣненъ указомъ 3 іюня и что всякій, руководствующійся манифестомъ 17 октября—государственный преступникъ. Соглашеніе правыхъ съ октябристами Никольскій считаетъ временнымъ и совѣтуетъ готовиться къ битвѣ.

42 члена „окраннаго союза" подали заявленіе, подписанное, между прочимъ, Пуришкевичемъ и Шмидомъ, въ которомъ угрожаютъ выйти изъ фракціи правыхъ, если дѣйствительно заключенъ блокъ съ октябристами.

Профессоръ варшавскаго университета И. П. Сазоновичъ возбудилъ ходатайство объ увольненіи его отъ службы въ виду избранія въ члены Гос. Думы по Могилевской губ.

П. П. Сазоновичъ,
избранный секретаремъ Госуд. Думы.

И. А. Столыпинъ посѣтилъ предсѣдателя Думы Н. А. Хомякова на его квартирѣ. Бесѣда продолжалась часъ.

Интервью съ корреспондентомъ „Peterb. Zeit." полагаетъ, что правые могутъ сойтись съ конституціоналистами на такомъ компромиссѣ: пусть конституціоналисты не настаиваютъ на формальномъ признаніи конституціи, тогда правые не будутъ добиваться реставраціи. „Въ результатѣ, какъ-нибудь, Богъ дастъ, образуется. Средній путь Думы—работать рука-объ-руку съ Государственнымъ Совѣтомъ". По словамъ Гиляно, въ кабинетѣ даже послѣ ухода Шванебаха имѣются министры, считающіе существованіе Думы нецѣлесообразнымъ.

Нѣсколько депутатовъ-казаковъ временно остановились въ квартирѣ князя Долгорукова. Туда явился областной предводитель дворянства Леоновъ и сталъ доказывать депутатамъ, что близость къ кадетамъ скомпрометируетъ ихъ въ глазахъ начальства и повлечетъ непріятныя послѣдствія. Трое депутатовъ переѣхали на другую квартиру.

Правые готовятся къ строгой провѣркѣ полномочій лѣвыхъ депутатовъ и рѣшили разъяснять ихъ при малѣйшемъ недоразумѣніи.

Въ канцелярію Думы поступили выборныя производства и множество протестовъ на нихъ отъ губерній Волынской, Бессарабской, Минской и Воронежской.

Оффиціозная „Россія" пишетъ: „Объединеніе и полная солидарность во всемъ, что только наноситъ ударъ врагамъ слова, это единственно цѣлесообразный путь думскаго центра".

Наброски безъ заглавія.

XIII.

Изъ вагона.

Шпильгутъ раздражающе качаетъ, электричество тусклое, въ отдѣленіи духота, спать еще рано, говорить съ нѣмцами не о чемъ. Трудная задача—развлекать себя собственными думами. Да и вообще думы живого человѣка въ наше время всего меньше похожи на развлеченіе. Скорѣе можно приравнять ихъ къ пыткѣ, или по крайней мѣрѣ къ зубной болн, ноющей, неотвязной, невыразной боли, которой колнка не видно, какъ мелкому полѣсскому дождю. Отъ думъ-то и надо бы развлечься.

Попытаюсь писать,—хотя трясетъ, и наборщики будутъ сердиться за почеркъ. Темы еще нѣтъ, но ее легко найти. У меня, если позволено выдать профессіональный секретъ, есть для этого простое правило: надо отпустить возжи вертлявой капризницѣ, имя которой — ассоціація идей, и пойти за нею по всѣмъ ея изгибамъ и скачкамъ, пока нежданно не набредешь на свою тему. Напримѣръ: пеѣмъ развлечься. Если бы книга... Впрочемъ, книга-то есть, толстая, нѣмецкая, съ ученымъ заглавіемъ и вся въ параграфахъ. Но это сейчасъ не подъ силу; надо-бы что-нибудь легкое, дорожное. Изъ Одессы ѣхалъ со мною господинъ, у того было много дорожной литературы, и все непривлачная. Много теперь этого самаго добра покупаютъ...—Есть. Вотъ и тема: о повѣрки непривлачной бллетристики.

Много теперь этого самаго добра покупаютъ. Впрочемъ, долженъ покаяться: я вынужденъ объ этомъ говорить больше по надсылкѣ. Мнѣ довелось прочесть только «Санина», «Хороводъ» и оба «такіе» разсказа г. Каменскаго, такъ что самыя, кажется, повомодныя вещи я проглядѣлъ. Затѣмъ изъ прочитаннаго исключаю «Хоровода», ибо діалоги эти написаны съ изумительнымъ блескомъ, который для дорогостѣтнаго читателя безъ остатка поглощаетъ все остальное; если это порнографія, то японской рѣзьбы, которую знатоки такъ охотно собираютъ и въ которой невѣроятная тонкость исполненія заставляетъ забыть о сюжетѣ. Да кромѣ того—Шницлеръ не русскій; что намъ съ вами начаплится о немъ и о той средѣ, которая породила его?

Другое дѣло «Санинъ», «Леда» и «Четыре». Во-первыхъ, это огоньки уже нашего болотца, такъ что остановиться на нихъ надо просто въ интересахъ самопознанія. Во-вторыхъ, это, дѣйствительно, подлинная порнографія, и отнюдь не тонкая. Что не тонкая—видно каждому, у кого есть литературный вкусъ; а что подлинная, по моему, явствуетъ изъ одной характернѣйшей черты, удачно подчеркнутой г. Чуковскимъ. Г. Чуковскій, если вспомните, подхватилъ неуклюжую фразу г. Арцыбашева о Санинѣ («онъ не хотѣлъ, и не могъ, а всетаки лѣзъ»)—и примѣнилъ ее къ самому автору. Это удивительно вѣрно. Если такъ называемые рискованные образы искренно и естественно лютятъ у автора изъ неподдѣльнаго темперамента, это всегда выходитъ больше мило и граціозно, чѣмъ скабрезно. Въ веселомъ жанрѣ таковъ Боккаччіо, таковъ Парни, таковъ въ ранней юности Пушкинъ; въ жанрѣ свободномъ отъ юмора—таковы «Дафнисъ и Хлоя», такова у Горькаго «Мальва». Чувствуется тогда кровь, натура, солнце, ароматная, сочная, родящая земля; эти страницы волнуютъ, но отъ нихъ не коробитъ. Здѣсь уже никакъ не можетъ быть рѣчи о порнографіи: здѣсь то, что исключаетъ порнографію—настоящая живая страсть. Подлинная порнографія наступаетъ только тамъ, гдѣ искренной страсти нѣтъ, гдѣ начинается нарочитое взвинчиваніе худосочнаго воображенія, искусственное натаскиваніе при полномъ отсутствіи темперамента.

Оттого г. Каменскій, и особенно г. Арцыбашевъ—дѣствительно подлинная порнографія. Ихъ читая, совершенно отчетливо чувствуешь, что не брызгало все это само собой изъ разбушевавшейся звѣриной подоплеки полнокровнаго поэта, а выдавлено корпѣніемъ, подыскано въ поту, съ почесываніемъ затылка и покусываніемъ пера. Плохо, весьма плохо, и надо прямо сказать: импотентски плохо. Не знаю, можетъ быть на гимназистовъ въ томъ возрастѣ, когда перестаютъ пѣбо даже отъ грубаго анекдота, потуги эти какъ-нибудь дѣйствуютъ,—но не представляю себѣ, чтобы на взрослаго здороваго человѣка онѣ могли производить впечатлѣніе хотя бы простой щекотки. Другихъ нашумѣвшихъ произведеній этого типа, Виноѣву-Аннибалъ и г-на Кузьмина, повторяю, не читалъ, но по всѣмъ отзывамъ полагаю, что и тамъ не сильнѣе.

Другихъ причинъ къ осужденію этой литературы я не вижу. Искусство должно быть талантливымъ; если оно талантливо, то все остальное амнистируется; если оно бездарно, то все остальное не годится. Можно, конечно, сказать, что вообще изображеніе физической любви и всего съ нею родственнаго есть сравнительно дешевый художественный пріемъ, дешевый просто потому, что люди въ этомъ отношеніи болѣе впечатлительны и тутъ гораздо легче задѣть въ читателѣ струну, чѣмъ при художественной разработкѣ другихъ, болѣе тонкихъ эмоцій. Но въ томъ же смыслѣ и почти въ такой же мѣрѣ дешевы и разные другіе пріемы, сплошь и рядомъ принятые въ искусствѣ, особенно въ драматическомъ: такова добрая половина такъ называемыхъ сценическихъ эффектовъ, такова смерть на сценѣ, которую, если помните, древніе классики, недосягаемо ревнивые къ благородству пріемовъ, всегда переносили за кулисы. Теперь, однако, все это не считается ничутъ зазорнымъ для дѣловитаго писателя, и вполнѣ справедливо: конечно, лучше побѣгать дешевизны, по въ концѣ-концовъ и по дешевой канвѣ можно вышить талантливые узоры.

Другого критерія для одобрительной или неодобрительной оцѣнки этихъ вещей нѣтъ. Моральной точки зрѣнія въ подобныхъ вопросахъ я никогда не понималъ и теперь не понимаю, и кажется мнѣ, что у нышѣшей интеллигентіи она и вообще вывѣтрилась. Интеллигентный современникъ, можетъ быть еще самъ того не сознавая, оцѣниваетъ сексуальные моменты исключительно съ практической точки зрѣнія (скандалъ, болѣзнь, крушеніе семейнаго мира) и уже очень туго улавливаетъ, гдѣ тутъ этическая сторона и есть-ли она вообще въ вопросахъ этого рода. Если это наблюденіе вѣрно, остается только порадоваться. Половая мораль—самое пелѣпое contradictio in adjecto, какое когда-либо раздавалось на землѣ. Физическая жизнь человѣчества должна быть умѣренной, чистой, сдержанной и здоровой, но это будетъ достигнуто только оздоровленіемъ всего уклада жизни на почвѣ нормализованнаго общественнаго строя; этическій регуляторъ здѣсь и неумѣстенъ и безсиленъ, и чѣмъ скорѣе наше сознаніе ликвидируетъ его, тѣмъ лучше для будущаго.

Зато есть другая сторона въ этомъ вопросѣ о чувственной литературѣ, сторона, о которой дѣйствительно, не впадая въ мораль, стоитъ и слѣдуетъ сокрушенно покачать головою. Съ художественной стороны эти писанія могутъ быть хороши или плохи; съ моральной стороны они безразличны, но какъ ихъ оцѣнить съ общественно-симптоматической стороны, въ смыслѣ объективныхъ показателей окружающаго состоянія?

Было время—пять, четыре и три года тому назадъ—когда появленіе такой литературы сыграло бы небезполезную общественную роль. То время предъ собою имѣло ясную задачу—перородить хандрящаго человѣка въ человѣка-борца. Надо было тренировать его для этой цѣли, систематически растравлнвать, отучать отъ примиренія съ уродливостью, приучать къ штурму устарѣлыхъ цѣнностей. Конечно, очередная пѣль того періода была чисто-политическаго характера; но для боевой подготовки, для тренированія—характеръ объекта не важенъ. На маневрахъ бываетъ иногда, что forty приступомъ сосѣдній монастырь или даже усадьбу его превосходительства. Громадную историческую роль въ смыслѣ подъема боевой готовности сыграли Горькій, а между тѣмъ въ его произведеніяхъ той эпохи нѣтъ и намека на политическую задачу, и бунтъ его героевъ направленъ на другіе объекты. Стрѣлять учатся на мертвой мишени...

Надо еще прибавить главное—что до настоящей мишени строго запрещено было касаться не то что пулей, а даже указательнымъ перстомъ. Цензура пресѣкъ выпуждала, особенно въ провинціи, направлять свое «дерзновеніе» по другимъ руслами. И какъ одно изъ нихъ, какъ одна —и, быть можетъ, не худшая—изъ учебныхъ мишеней, могъ тогда пригодиться и половой протестъ. Въ смыслѣ дерзкаго бунтарства, неспровержснія устоевъ, срыванія пѣлей, словомъ всего, чему тогда мы такъ жадно и торопливо обучались, онъ могъ бы кое-что пѣнное внести; и я думаю, что само тогдашнее время настроило бы авторовъ и дало бы имъ тотъ живой огонь, котораго теперь имъ недостаетъ. Тогда наплывъ подобной литературы имѣлъ бы совершенно другой общественный смыслъ и былъ бы иначе встрѣченъ. Мы тогда все новое и смѣлое воспринимали только сквозь революціонную призму, и такъ бы восприняли и эту струю. Мы невольно прочли бы мимо ея «сала», мимо ея специфической щекотки, и осѣло бы въ насъ только основное впечатлѣніе дерзости, вызова всему запретному, хохота надо всѣмъ отжившимъ. Таково именно было въ свое время вліяніе «Декамерона»—эта веселая книга стояла передъ революціи, потому что смѣло и радостно опрокинула вѣковые столпы и съ заразительнымъ хохотомъ крикнула современникамъ: дерзайте!

Былъ, правда, элементъ, который и раньше но нуждался въ подставныхъ объектахъ для тренировки: это былъ элементъ подполья. Онъ тренировалъ себя непосредственнымъ обхожденіемъ съ настоящимъ противникомъ, и ему не нужны были суррогаты. Весною 1902 г., по волѣ вышней власти, мнѣ довелось провести нѣсколько недѣль въ общирномъ кругу этихъ людей, и больше всего меня поразила ихъ трогательная нравственная чистота. «Эти» вещи ихъ просто не занимали, какъ не занимаютъ онѣ ребенка; у нихъ былъ другіе интересы, душа ихъ безъ остатка должна была сгорѣть на другомъ алтарѣ. Молодые люди съ долгимъ тюремнымъ прошлымъ и будущимъ, люди, прятавшіеся въ сорныхъ ямахъ и еще хуже,—они умѣли говорить обо всемъ языкомъ простой хорошей дѣвушки, избѣгая рѣзкостей, плавно обходя грубыя стороны жизни. Это особенно поражало въ сопоставленіи съ уровнемъ тогдашней интеллигентной молодежи, въ которой воспитаніе и весь строй жизни выработали раздраженное половое любопытство и соотвѣтствующій циническій языкъ. Я попалъ въ среду этихъ подпольныхъ людей черезъ мѣсяцъ послѣ того, какъ тамъ побывали исключенные студенты, и тюрьма еще была полна воспоминаніями о студенческой недѣлѣ. Веселые парни! говорили мои сосѣди: такіе анекдоты разсказываютъ, такія словечки отпускаютъ, что ажъ за бока держишься...—Они это говорили безъ всякаго упрека, напротивъ, съ улыбкой не-непріятнаго воспоминанія; чувствовалось, что для нихъ это вполнѣ законное явленіе, только другого міра, и потому не про нихъ писанное. У нихъ другая цѣль, другая жизнь, имъ не до того...

Было и слышно. Говорятъ, въ самой средѣ подполья все это потомъ сильно измѣнилось. Да оно такъ и должно было случиться, когда движеніе быстро пошло на убыль, дѣла вдругъ не стало, и понадобились новыя впечатлѣнія, чтобы заполнить висящую пустоту души. На окраинахъ всякаго движенія вообще развивается поздоровое шелушеніе: если появились налетчики, естественно должны были появиться и оргіасты. Такъ бывало со всякой исторической силой, когда кончалась ея объективная роль, ея «миссія»: всѣ державы древности знали эпохи суроваго пѣломудрія, совпадавшія съ апогеемъ ихъ исторической роли, а упадокъ ихъ сказывался прежде всего въ разнузданіи инстинктовъ...

Мои нѣмцы кончили разговоры и хотятъ закрыть лампу. Одну минуту, мейнъ герръ, я сейчасъ. Я хотѣлъ еще только дописать, что теперь это все измѣнилось, и печатное трактованіе непечатныхъ темъ прежде всего потерпало свой привкусъ революціонной дерзновенія. Послѣ всего, что мы выжили и выслушали за послѣдніе два года, послѣ того, какъ на нашихъ глазахъ едва не рухнули грандіознѣйшія историческія постройки,—слишкомъ узокъ мелки всѣ эти протесты во имя тѣла, которому надоѣли штаны, и всѣ эти барабанные боемъ сопровождаемыя экскурсіи въ область дѣвическаго корсета никого больше не пугаютъ, развѣ ту самую дѣвицу, да и ее вѣрно не очень. И оттого теперь въ этомъ потопѣ облизывающейся бллетристики нѣтъ въ сущности никакого протеста, вообще никакой соціальной проповѣди, ни хорошей, ни дурной,—ничего, кромѣ утомленія, безсилія и желанія хоть какъ-нибудь развлечься въ унылый часъ отупѣнія.

Вонстину дорожная литература. Поѣздъ нашъ раздражающе качаетъ, освѣщеніе наше тусклое, въ странѣ у насъ духота, разговаривать не о чемъ—ибо что пользы въ разговорахъ; тяжело и скверно, долгонько еще до станціи—невѣдомо; у пассажира на душѣ погано, и сидитъ онъ на мелодной скамейкѣ злой, съ ощущеніемъ дорожной непріятности на рукахъ и на лицѣ, и читаетъ, чтобы забыться...

Владиміръ Ж.

ПРЕССА.

Гр. К. Градовскій, сдѣлавшійся, очевидно, постояннымъ сотрудникомъ *Слова*, обращается къ октябристамъ съ нѣсколько наивнымъ воззваніемъ.

Лучшіе государи, наивстѣйшіе государственные люди, великіе ученые и писатели—въ большинствѣ выдвинуты дворянствомъ, земскіе дѣятели не имѣли ничего общаго съ тѣми патріотами, съ узкими сословными или классовыми пестриктами. Они служили всей Россіи, всему народу, укрѣпленію русской государственности, а не расчисленію ея на сатрапіи!

Опомнитесь, господа октябристы! Подымитесь на высоту государственной мудрости, созидательнаго творчества и истинной любви къ Россіи. Отечество въ опасности, и надо спасти его! Не ужели же его погубитъ передовое сословіе?

Сама редакція также убѣждена еще въ конституціонности октябристской массы и такъ увѣщеваетъ ее не позволить привести въ исполненіе соглашеніе Гучкова съ правыми.

Дать активный правительумъ въ руки правыхъ—значитъ предрѣшить въ умахъ общества его отношеніе ко всей будущей дѣятельности этой Думы, значитъ лишить ее народнаго довѣрія и обратить принципъ представительства въ служителя чисто классовыхъ интересовъ..

Опасность страшно велика, и мы трезвемъ, чтобы дѣйствительно конституціонные элементы Думы дружно противъ вея ополчились и сдѣлали прекращеніе этого заговора противъ общественнаго блага недостижимымъ. Положеніе вполнѣ выясненное, и никакихъ сомнѣній быть не можетъ. Долгъ каждаго члена Думы, не желающаго сдѣлаться участникомъ этой постыдной сдѣлки, этой измѣны самымъ дорогимъ потребностямъ родины, совершенно ио ясенъ.

Но и отвѣтъ гг. октябристы дали совершенно ясный, избравъ замѣстителемъ предсѣдателя сословника чистѣйшей воды...

Замѣтки

Тѣ, кто продолжалъ бы недоумѣвать, къ чему новой одесской думѣ понадобился шестой членъ городской управы, могутъ считать теперь вопросъ совершенно выяснившимся. Главная причина изложена г. Пеликаномъ.

Но его словамъ нышѣшній составъ гласныхъ долженъ стремиться къ тому, чтобы выдѣленный изъ его состава исполнительный органъ, т. е. управа, могласы возможно дальше выполнять ту созидательную (sic.!!) работу, которую-де призванъ дѣлать этотъ составъ гласныхъ.

Г. Пеликанъ вскрываетъ ту сатанинную мысль, которая лежитъ въ основѣ предложенія черносотенцевъ объ увеличеніи состава управы. Имъ желательно такъ повести дѣло, чтобы какъ можно дольше сохранить и продолжать то направленіе, которое избрали гг. черносотенцы. Они стремятся всѣческими средствами закрѣпить свою «побѣду» и свое господство...

Въ самомъ дѣлѣ! Чрезъ годъ съ небольшимъ опять предстоятъ выборы гласныхъ одесской думы. Какъ знать! Легко, вѣдь, можетъ статься, что, увидѣвъ на дѣлѣ, каковы гг. черносотенцы, избиратели не пожелаютъ ихъ снова выбирать и забросаютъ черпиками. Въ такомъ случаѣ въ думу попадутъ люди, враждебные черносотенцамъ замыслами, и готовые ввести иной элементъ.

Вотъ чтобы обезопасить себя на этотъ предметъ, надо поспѣшить всѣ мѣста въ управѣ заполнить своими людьми и избрать ихъ на такой срокъ, чтобы, если будетъ избрана новая дума, она оказалась связанной по рукамъ и ногамъ тѣмъ составомъ управы, который ей преподнесутъ черносотенцы. И чѣмъ длиннѣе будетъ срокъ, тѣмъ больше станутъ избирать членовъ управы,, тѣмъ продолжительнѣе будетъ парализована свобода дѣйствій у новой думы. Вотъ почему черносотенцы и настаиваютъ на 4-лѣтнемъ срокѣ для 6-го члена управы.

Однимъ словомъ, политика по прежнему руководить всей дѣятельностью черносотенной думы. И передъ нею на совершенно задній планъ отступаютъ хозяйственные интересы, ради которыхъ они обѣщали избирателямъ идти въ гор. думу.

Заявленіе о «созидательной» дѣятельности является словами, ни къ чему не обязывающими. Мы хорошо знаемъ эту «созидательную дѣятельность», которая выразилась въ повышеніи платы за воду вдвое, въ упраздненіи ряда симпатичныхъ классовъ въ народныхъ школахъ, въ требованіи увольненія старыхъ служащихъ, въ отказѣ пригласить врачей для борьбы съ холерой, въ обременсніи гор. бюджета непроизводительными расходами на оплату излишнихъ должностей новыхъ членовъ управы, въ приглашеніи на службу изгнанныхъ черносотенцами людей, въ стремленіи путемъ отказа въ ассигнованіи сорвать выборы въ Государственную Думу по г. Одессѣ, въ заявленіяхъ, противорѣчащихъ основнымъ законамъ и т. д., и т. д.

Эта «созидательная дѣятельность» новой гор. думы такъ вопіетъ за себя, что зрѣлища ея не выдержали даже гласные, прошедшіе по спнску черной сотни, и даже прошедшіе въ думу исключительно для работы съ цѣлью удовлетворенія важнѣйшихъ нуждъ гор. хозяйства, бѣгутъ изъ этой думы: ушелъ г. Кузановъ, ушелъ г. Стражеско...

Насколько ясно, что въ вопросѣ о шестомъ членѣ управы интересы города не причемъ, видно изъ того, что даже черносотенной думѣ казалось неловкимъ въ такой мѣрѣ зря тратить гор. деньги. Вопросъ прошелъ большинствомъ одного голоса, но все-таки — прошелъ. А это все, что нужно черносотенцамъ.

Изъ гор. кассы уплывутъ еще 5½ т. руб. лишнихъ, придется закрыть еще нѣсколько классовъ.... Все это нашихъ черносотенцевъ мало смущаетъ. За то имъ удастся укрѣпиться на долгое время....

Тонъ.

Къ трамвайному вопросу.

При окончательномъ редактированіи отдѣльныхъ пунктовъ договора съ бельгійскимъ обществомъ на концессію трамвая обнаружены существенные пробѣлы въ положеніи §§ 40 и 45 проекта договора. На основаніи § 45 договора, городъ, производя выкупъ, обязанъ уплатить бельгійскому обществу: 1) сумму, которая опредѣлится капитализаціей средняго чистаго годового дохода предпріятія за 1900—1904 г. изъ 5% годовыхъ, и 2) всю сумму дѣйствительной затраты общества на перестройство нынѣшней сѣти кон.-жел. и паровыхъ дорогъ на электрическую тягу и на постройку новыхъ линій по настоящей стоимости. Так. обр., все имущество нынѣ существующаго предпріятія конно-желѣзныхъ и паровыхъ дорогъ всецѣло окупается городомъ (который долженъ за нихъ уплатить бельгійскому об-ву около 10.257.920 руб. по счету самихъ бельгійцевъ или же около 8 милліоновъ руб. по расчету конечной комиссіи) и, слѣд., должно поступить въ его полную собственность. Между тѣмъ, въ проектѣ договора съ бельгійцами на перестройство трамвая совершенно отсутствуютъ какія-бы то ни было указанія о судьбѣ существующихъ нынѣ сооруженій и принадлежностей конно и парового трамвая, причемъ фактически извѣстно, что бельгійское общество серьезно намѣрено большую часть этого имущества «конки» и парового трамвая использовать на различныя надобности по переустройству тяги на электрическую. Въ свое время на эту сторону дѣла обращалъ вниманіе еще гласный Бродскій, а нынѣ это-же обстоятельство, по почину гл. Донцова, служитъ предметомъ обсужденія въ совѣщаніи техниковъ и другихъ спеціалистовъ подъ руководствомъ и. о. гор. головы П. И Моисеева, при участіи г. Легодэ. Послѣдній находитъ новозможнымъ предоставить все оплачиваемое (согласно договору) гор. управленіемъ имущество и инвентарь нынѣшнихъ «конки» и парового трамвая въ полное распоряженіе города,—а признаетъ лишь слѣд. порядокъ обезпеченія городскихъ интересовъ. Всѣ части имущества до начала переустройства конки на электрическую тягу оцѣниваются коммисіей изъ представителей обѣихъ заинтересованныхъ сторонъ. Затѣмъ стоимость тѣхъ частей этого имущества, которыя смогутъ быть употреблены на переустройство и на устройство электрической сѣти, вычитывается изъ общей суммы дѣйствительныхъ затратъ на сооруженіе и оборудованіе электрическаго трамвая, уменьшая так. обр. конечную цифру уплатъ, какія потребуются отъ города въ случаѣ желанія воспользоваться правомъ выкупа предпріятія. Тѣ-же части нынѣ существующаго трамвайнаго имущества, которыя для переустройства окажутся непригодными,

Алексѣевский главный комитетъ по призрѣнію дѣтей лицъ, погибшихъ въ войну съ Японіей, распорядился о выдачѣ 48 руб. 54 к. вдовѣ околоточнаго надзирателя С. Г. Сѣракевичъ въ пособіе на воспитаніе сына Александра и 194 руб. воспитаніе сына Николая за время съ 7 мая по 1 января 1907 г.

ПРОИСШЕСТВІЯ.

На-дняхъ у васъ сообщалось о нападеніи грабителей на чиновника одесскаго городского по воинской повинности присутствія Н. О. Фонъ-Ассельберга, снявшихъ съ него пальто, стоимостью въ 50 рублей. Третьяго дня вечеромъ въ квартиру г. Фонъ-Ассельберга позвонили. Горничная, открывъ дверь, увидѣла передъ собою какого-то молодого человѣка, въ рукахъ котораго находился узелъ.

— Передайте барину. Скажите, что прислалъ „джентельменъ".

Горничная приняла узелъ и, оставивъ незнакомца въ передней, отправилась въ столовую, гдѣ вручила узелъ г. Ассельбергу. Можно себѣ представить изумленіе Фонъ-Ассельберга, когда онъ нашелъ въ узлѣ ограбленное у него пальто, въ карманѣ котораго оказалась записка слѣдующаго содержанія: „Не говорите, что есть еще судьи въ Берлинѣ, а есть еще и грабители-джентельмены въ Россіи". Когда г. Фонъ-Ассельбергъ направился въ переднюю, молодого человѣка уже не оказалось.

Чины полиціи Михайловскаго участка, получивъ свѣдѣнія, что въ трактирѣ на углу Косвенной и Картамышевской ул. собираются подозрительныя личности, явились туда и задержали двухъ опасныхъ, хорошо извѣстныхъ полиціи воровъ А. Добровольскаго и П. Ломакина. При появленіи полиціи, Добровольскій и Ломакинъ старались спрятать бывшій при нихъ небольшой арсеналъ отмычекъ и другихъ воровскихъ инструментовъ, но было во время замѣчены. При Ломакинѣ оказался очень интересный, новаго типа воровской инструментъ—это средняго размѣра никелированныя клещи, легко перерѣзывающія дугу висячаго замка, и очень похожій на резьверъ. Оба задержанные взяты подъ стражу.

Рабочій табачной фабрики Аникпаши Л. Степанскій получилъ вчера, по окончаніи работы, авансомъ 3 руб. и вмѣстѣ съ своей знакомой, работницей той же фабрики, отправился домой на Комитетскую, 13. На Преображенской, недалеко отъ угла Базарной ул., Степанскій простился съ своей знакомой, которая громко крикнула ему по-еврейски: „спокойной ночи!" Не успѣлъ Степанскій ей отвѣтить, какъ былъ окруженъ группой молодыхъ людей, которые повалили его на землю и желѣзнымъ инструментомъ нанесли нѣсколько ударовъ въ лицо. Обыскавъ Степанскаго и забравъ бывшіе при немъ 3 руб., насильники разошлись. Степанскому была оказана первая помощь въ аптекѣ Левина, а затѣмъ онъ былъ отправленъ въ еврейскую больницу.

Вчера вечеромъ проходившаго по углу Екатерининской и Греческой ул. живописца Наймана Кусина, 19 лѣтъ (Малороссійская ул., 17), окружила компанія подростковъ, одинъ изъ которыхъ нанесъ ему ножомъ рану въ спину. Когда Кусинъ пришелъ въ себя, неизвѣстныхъ уже не было. Раненому оказалъ помощь врачъ „Скорой помощи".

Иванъ Варооломеевъ, оглушивъ ударомъ проходившую Поги, вырвалъ изъ ея рукъ ридикюль съ деньгами. На крикъ Поти сбѣжались прохожіе и задержали грабителя.

Въ помѣщеніи конторы кожевеннаго завода Параскева, по Московской ул., неожиданно рухнулъ потолокъ. Къ счастью, обвалъ произошелъ во время отсутствія служащихъ.

Мастеръ пробочнаго завода Ардса, Герцихъ Янке, нанесъ себѣ нѣсколько выстрѣловъ изъ револьвера въ оградѣ Петропавловской церкви, вчера на разсвѣтѣ скончался.

По полученнымъ свѣдѣніямъ, въ ночь на 6 ноября въ районѣ ст. „Раздѣльная" на 1-ой верстѣ бессарабскаго отдѣленія ю.-з. ж. д. нѣсколько злоумышленниковъ напали на казеннаго десятника Смирнова и, ранивъ его тупымъ орудіемъ въ голову, скрылись.

Въ Одессу прибылъ помощникъ главнаго контролера юго-зап. ж. д. г. Жуковцевъ, командированный изъ Кіева на ст. „Одесса-Портъ" по дѣлу о раскрытіи растраты, совершенной скрывшимся бывш. конторщикомъ К. Слюсаренко (см. вчер. № „Од. Нов.)

На мельницѣ Рейштейна вчера, въ 4 часа утра, воспламенилась мучная пыль. Рабочій Ф. Шевъ получилъ ожоги. Пострадавшему оказалъ помощь врачъ „Скорой помощи".

Вчера вечеромъ изъ дома № 97, по Мало-Арнаутской ул., въ еврейскую больницу доставили въ безсознательномъ состояніи съ признаками отравленія неизвѣстную молодую женщину.

Въ еврейской больницѣ вчера, въ 2 ч. дня, была оказана помощь Мемедъ Ахмедъ-Оглы, которому былъ нанесенъ ударъ ножемъ въ спину.

Вчера, въ 4 часа дня, проѣзжавшій по Прохоровской ул. грузовой извозчикъ Аѳанасій Оленьевъ (Розумовская, соб. д.) почувствовалъ себя дурно, сошелъ съ биндюга и усѣлся на тротуарѣ. У него пошла горломъ кровь; на пути въ еврейскую больницу Оленьевъ, куда былъ отправленъ, скончался.

На Садовой ул. взорвало петарду, неизвѣстно кѣмъ брошенную на мостовую.

— Варвара Борисова, проживающая на дачѣ Магвера, по Средне-Фонтанской дорогѣ, заявила полиціи, что служившій у нея мальчикъ, по имени Семенъ, похитилъ у нея 250 рублей и скрылся.

— При перевозкѣ товаровъ со ст. „Одесса-Товарная" въ городъ, съ одного изъ биндюговъ украденъ былъ небольшой тючокъ, въ которомъ находилось 1 кило 700 гр. кокаина, принадлежавшаго торговлѣ аптекарскими товарами „Ю. Лемме и К°". Въ виду того, что украденный препаратъ относится къ числу самыхъ опасныхъ ядовъ, полиція Михайловскаго участка очень энергично принялась за розыски и вчера обнаружила украденный кокаинъ, который отправила потерпѣвшей фирмѣ.

Три трупа.

Вчера у насъ сообщалось объ убійствѣ во время перестрѣлки, на углу М.-Арнаутской и Земской ул., одного изъ вымогателей, о нанесеніи товарища его и о тяжеломъ состояніи тяжело раненаго городового Бульварнаго участка Илларіона Ткача. Трупъ убитаго молодого человѣка изъ дежурной комнаты Александровскаго полицейскаго участка былъ доставленъ въ анатомическій покой при Старомъ христіанскомъ кладбищѣ. Здѣсь же стало извѣстно, что другой вымогатель, которому попала пуля въ лобъ, скончался чрезъ нѣсколько минутъ по прибытіи въ тюремную больницу. Городовой Ткачъ, доставленный въ больницу „Краснаго Креста", не смотря на всѣ старанія врачей, также скончался вчера на разсвѣтѣ. Убитый на мѣстѣ вымогатель оказался сыномъ провизора Наделя (бывшаго владѣльца аптеки на углу Малаго переулка и Преображенской ул., жильца дома № 71, по Канатной ул.). Въ день перестрѣлки сынъ его Самсонъ, работавшій въ качествѣ подмастерья на ювелирной фабрикѣ С. Б. Зильбермана (Екатерининская, № 30), вопреки обычаю, домой не возвратился. Надель-отецъ, встревоженный этимъ, явился на фабрику въ надеждѣ застать тамъ своего сына. Не найдя его, Надель обѣгалъ всѣхъ знакомыхъ, но розыски ни къ чему не привели. Утромъ Надель, узнавъ изъ газетъ о происшествіи на М.-Арнаутской ул., отправился въ анатомическій покой. Взглянувъ на пару, на которой покоился трупъ убитаго молодого человѣка, онъ опозналъ въ немъ своего сына. Надель, упавшаго въ обморокъ, долгое время приводили въ чувство. По словамъ отца, сынъ его никогда ни къ какимъ партіямъ не принадлежалъ и съ вымогателями сношеній не имѣлъ; онъ утверждаетъ, что сынъ его сдѣлался случайной жертвой шальной пули. Изъ разсказа рабочихъ ювелирной фабрики Зильбермана также видно, что Надель, въ роковой вечеръ, ровно въ 6 часовъ, жалуясь на сильную зубную боль, покинулъ фабрику и отправился домой и, какъ увѣряютъ, по пути попалъ подъ перекрестный огонь. Если это вѣрно, то надо полагать, что изъ числа 3-хъ вымогателей спаслось не одинъ, а двое. Пока извѣстно лишь, что обыскъ, произведенный въ комнатѣ убитаго при квартирѣ родителей, не далъ никакихъ результатовъ.

Полиція, однако, убѣждена, что Надель —одинъ изъ вымогателей и что онъ убитъ выстрѣломъ, произведеннымъ въ него въ упоръ.

Личность скончавшагося отъ огнестрѣльной раны въ тюремной больницѣ пока еще не выяснена. Установлено лишь, что онъ христіанинъ.

Разбой.

Одесская уѣздная полиція вчера получила донесеніе станового пристава о разбоѣ, совершенномъ на хуторѣ Григорія Павлова, въ квартирѣ домовладѣльца Григорія Чумаченко. Разбою предшествовали слѣдующія обстоятельства.

Три грабителя, проникнувъ въ квартиру Чумаченко, нанесли ему дубиной до того сильный ударъ, что онъ упалъ. Другой грабитель собирался уже убить его, но первый грабитель удержалъ товарища. Приступивъ къ обыску, грабители взломали сундуки и шкапы. Не найдя денегъ, они связали въ узлы всѣ вещи, снова нанесли Чумаченко нѣсколько сильныхъ ударовъ дубиной и удалились. Избитый и ограбленный Чумаченко заявилъ о разбоѣ полиціи. Благодаря 8 малѣтней дочери Чумаченко, Аннѣ, единственной свидѣтельницѣ происшедшаго разбоя, и довольно вѣрно описавшей приметы разбойниковъ, уѣздникъ задержалъ крестьянъ с. Аджіаски, Сергѣя Келика, Павла Кротова и Ефима Бондаренко. Малолѣтняя свидѣтельница узнала всѣхъ въ разбоѣ. Всѣ они отправлены въ тюрьму.

ПИСЬМО ВЪ РЕДАКЦІЮ.

М. г., г. редакторъ. Въ опроверженіе различныхъ слуховъ, преувеличивающихъ предстоящее развитіе дѣятельности николаевскаго судостроительнаго завода и проникшихъ въ столичныя и заграничныя газеты, считаю долгомъ увѣдомить редакцію о дѣйствительномъ положеніи вещей.

Общество судостроительныхъ, механическихъ и литейныхъ заводовъ въ Николаевѣ дѣйствительно находится въ переговорахъ въ правленіемъ общест. механическаго производства въ южной Россіи и съ финансовой группою, заинтересованной въ дѣлахъ того же общества, на счетъ присоединенія Черноморскаго завода къ судостроительному, и, между прочимъ, для обслѣдованія этого вопроса состоялся мой нынѣшній пріѣздъ въ Николаевъ; присоединеніе это имѣетъ цѣлью объединить оба предпріятія въ одно для сокращенія издержекъ по управленію на мѣстѣ, по центральному управленію и другимъ накладнымъ расходамъ, обременяющимъ промышленныя предпріятія. Утвердительное рѣшеніе этого вопроса пока состоялось только въ принципѣ, а окончательное рѣшеніе можетъ наступить не ранѣе мѣсяца.

Заемъ, ни о продажѣ заводовъ морскому вѣдомству, ни о передачѣ заводамъ работъ казеннаго адмиралтейства никогда даже и рѣчи не было. Невѣрны также слухъ о полученіи заводами заказа на 6-ть крейсеровъ по три милліона за крейсеръ. Правда, въ морскомъ вѣдомствѣ идетъ рѣчь о предоставленіи николаевскому судостроительному заводу новаго заказа, но въ далеко меньшемъ, и пока еще совершенно неопредѣленномъ размѣрѣ, какъ по отношенію количества судовъ, такъ и по отношенію ихъ стоимости.

Въ бытность свою въ Николаевѣ г. морской министръ, на ходатайство депутаціи отъ мастеровыхъ о скорѣйшей выдачѣ заказа, который бы позволилъ имъ продолжать работу на заводѣ, отвѣтилъ, что при первой возможности заказъ будетъ данъ, если Государственная Дума ассигнуетъ на него кредитъ. Болѣе точнаго обѣщанія заводоуправленіе также не получило.

Слухъ о томъ, что съ новаго года въ Николаевѣ начнется постройка паровозовъ также является праздными, и основаніемъ къ нему, вѣроятно, послужило предположеніе, въ случаѣ присоединенія къ нашему заводу Черноморскаго, производимыя нами работы по ремонту паровозовъ для казенныхъ желѣзныхъ дорогъ сосредоточить въ одной изъ мастерскихъ нынѣшняго Черноморскаго завода.

Примите и пр.

Директоръ-распорядитель общества судостроительныхъ, механическихъ и литейныхъ заводовъ въ Николаевѣ.

Каннегиссеръ.

Зигзаги.

Общественная мысль чувствуетъ себя въ данный моментъ страшно смущенной. Она не говоритъ объ этомъ своемъ смущеніи (очевидно, стѣсняется), но въ своихъ тайникахъ вся охвачена чувствомъ безпредѣльнаго смущенія. Что происходитъ на ея глазахъ? Откуда взялись эти факты въ нашей политической и общественной жизни? Это не факты. Это—пощечины. Это факты пощечинъ. Общественному мнѣнію наносятся пощечины.

Что такое общественное мнѣніе? Говоря о его смущеніи и о тѣхъ оскорбленіяхъ въ видѣ нравственныхъ пощечинъ, которыя оно сейчасъ перенесетъ, мы думаемъ о всѣмъ съ лучшей стороны, мы вкладываемъ ему въ уста идейныя слова. Мы не можемъ иначе разсматривать общественное мнѣніе. Общественное мнѣніе два года тому назадъ сдало блестяще свой экзаменъ. Оно выказало себя вполнѣ зрѣлымъ. Вся Западная Европа выдала нашему общественному мнѣнію аттестатъ зрѣлости. Оно было признано. Къ нему прислушивались. Въ его словахъ звучала нѣкоторая доля оригинальности (безусловно самобытной, національной), и въ этой доли оригинальности заключалось столько интереса, что всѣмъ казалось, что въ данномъ случаѣ, въ фактѣ эволюціи нашей страны, заключается не копія запада, а нѣчто новое, свѣжее и чрезвычайно важное. Однимъ словомъ, чуть ли не новыя судьбы человѣческаго міра, и эти новыя судьбы вѣщаетъ Россія. Она, понимаете ли, она! Ex oriente lux. Смотрите на это величіе зрѣлища, на эту грандіозность историческаго спектакля, на новые горизонты человѣческой исторіи, смотрите, народы, и поучайтесь! Ахъ, что было!

Гдѣ же ты, общественное мнѣніе, сейчасъ,—откликнись. Глубоко запрятавшись, въ какіе-то такіе тайники, изъ которыхъ и не вытащишь его никакъ, оно притаилось и молчитъ.

Молчитъ и наблюдаетъ. Наблюдаетъ внимательно. Отъ его пристальныхъ зоркихъ глазъ ничто не скроется. Все видитъ. И передъ его взоромъ развертывается съ каждымъ днемъ все шире новая оригинальная и самобытная страница. Ужъ такая оригинальная и самобытная, что, кажется, другой и не придумаешь. Вся Западная Европа охвачена, конечно, новымъ интересомъ къ новой страницѣ.

— Это что же такое?—поневолѣ должны воскликнуть удивленный Западъ и

Мелочи жизни.

Президіумъ избранъ...

Хорошо ли, плохо ли, но избранъ. Но уже становится яснымъ, что въ президіумѣ будетъ участвовать и Пуришкевичъ.

Не по избранію, а по собственному желанію. Онъ будетъ руководить засѣданіями.

Дѣлать замѣчанія предсѣдателю.

Останавливать ораторовъ. Пускать словечки и остроты...

Онъ будетъ, своего рода, вторымъ предсѣдателемъ.

Не съ трибуны, а съ мѣста.

Не серьезно, а шутя.

Не съ благоговѣніемъ къ высокому собранію, а съ клоунскими штучками и съ кабацкимъ остроуміемъ...

Онъ хочетъ, чтобъ говорили:

— Дума—это Пуришкевичъ!..

И чтобы твердо поняла, что имѣющая Дума—не народъ...

Это клоунъ nec plus ultra.

Свою клоунскую дѣятельность онъ уже началъ съ перваго же засѣданія Думы...

Онъ уже не даетъ ораторамъ говорить.

Онъ острить.

Онъ пронизируетъ. Онъ не хочетъ слушать, ему скучно, и вотъ онъ кричитъ оратору:

— „Демосоенъ! довольно!"

Это, конечно, только начало... Господа Пуришкевича развернутся во всю.

Во всякомъ парламентѣ есть правые, есть консерваторы, есть реакціонеры.

Но нигдѣ нѣтъ шутовъ.

Нигдѣ парламентъ не превращаютъ въ балаганъ.

Пуришкевичи хотятъ создать это у насъ...

Король Лиръ, прыгающій подъ дудку шута.

Поведеніе Пуришкевичей во второй Думѣ было только смѣшно.

Но объяснимо съ точки зрѣнія Пуришкевичей:

— Со власти! На зло! Досадить!

Но теперь? Когда ихъ сила? Ихъ большинство? Ихъ власть? Ихъ прямой интересъ въ Думѣ?

Чѣмъ теперь объяснить эту клоунаду?

Нахалъ останется нахаломъ,—выгодному это, или нѣтъ.

Благородные Донъ-Кихоты разбиты въ борьбѣ съ мельницами реакціи.

Это, впрочемъ, не относится къ Гучкову, хотя онъ то-же пострадалъ отъ мельницы.

Донъ-Кихотовъ, повторяю нѣтъ.

И выѣзжаютъ, Санчо-Пансо увѣнчанные славой, на конѣ реакціи—въ закованный городъ.

* * *

Я получилъ письмо за подписью нѣсколькихъ студентовъ, въ которомъ они обращаютъ вниманіе на слѣдующій фактъ.

Во второмъ № надающагося въ Одессѣ „Студ. Голоса" помѣщено объявленіе одного изъ иллюзіоновъ, а на четвертой страницѣ хвалебный гимнъ этому иллюзіону и реклама очень дурного тона.

Въ третьемъ номерѣ помѣщено объявленіе „кита".

На четвертой страницѣ реклама и зазываніе на „кита".

Тамъ же объявленіе цирка.

На четвертой страницѣ цѣлый гимнъ „одесскому пирогу", въ которомъ,—какъ курьезъ указываемъ, на слѣдующій перлъ:

Циркъ—„это средство для первоначальнаго развитія воображенія и эстетическаго чувства дѣтей и подростковъ и освѣжающее лекарство для залежавшихся интеллигентовъ".

Авторы письма спрашиваютъ, что значатъ эти рекламы и какъ ихъ объяснить?

Я лично хочу думать, что это происходитъ по неопытности молодыхъ редакторовъ, ибо чѣмъ же инымъ объяснить заниманіе ими церкви и иллюзіоны въ серьезномъ студенческомъ органѣ?

Но эти соображенія производятъ очень непріятное впечатлѣніе и могутъ ввести въ заблужденіе не мало лицъ.

Не говоря уже о томъ, что, право, есть болѣе „освѣжающія лекарства для залежавшихся интеллигентовъ", чѣмъ иллюзіоны и церкви.

Незнакомецъ.

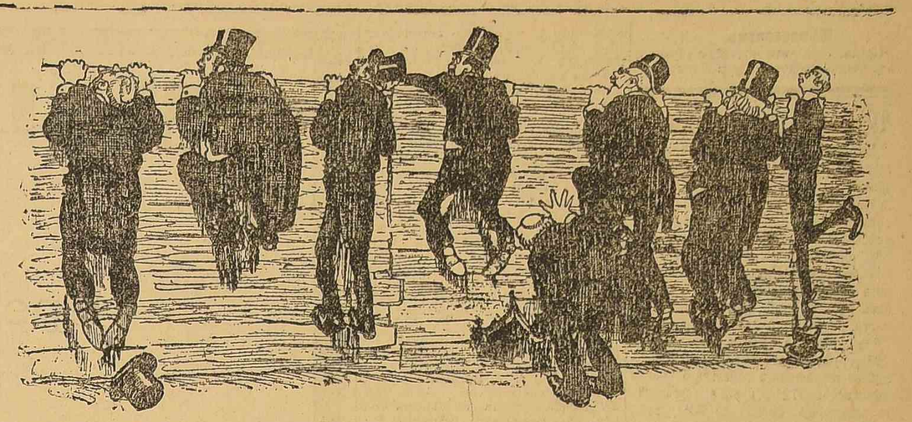

Мѣста для представителей печати, отведенныя новымъ думскимъ пр ски / усмъ.

Телеграммы „Одес. Новостей"

Телеграммы, полученныя въ теченіе дня, см. на 1-й стр.

Государственная Дума.

Отъ нашихъ корреспондентовъ.

ПЕТЕРБУРГЪ, 6 ноября.

Въ думскихъ отдѣлахъ жалобъ на правильность выборовъ оказалось гораздо меньше, чѣмъ предполагали. Повѣрка полномочій большею частью чисто формальная. Избраніе минскаго депутата Шмида признано необходимымъ кассировать въ виду того, что по точному смыслу закона онъ лишенъ избират. правъ, ибо помилованіе въ политическихъ правахъ его не возстановило. Шмидъ былъ приглашенъ для объясненій. Признаны правильными выборы въ большинствѣ губерній, въ томъ числѣ въ губ. Бессарабской, Херсонской и Кіевской и гор. Одессѣ. Въ выборахъ по первой куріи гор. Кіева, на которыхъ прошелъ Проценко, обнаружены крупнѣйшія неправильности; рѣшеніе пока отложено.

Правые вносятъ въ выработанный октябристами проектъ всеподданѣйшаго адреса поправки, настаивая на исключеніи всего, относящагося къ манифесту 17 октября, и на лишеніи адреса всякой политической тенденціи. Октябристы обѣщаютъ проявить свой конституціонализмъ во время преній по поводу адреса.

Товарищъ предсѣдателя Госуд. Думы Мейендорфъ въ бесѣдѣ съ сотрудникомъ одной изъ газетъ заявилъ, что страна необходимо народное представительство, и потому Думѣ нужно обезпечить долговѣчность. Октябристы, по словамъ барона, убѣдились, что совмѣстныя дѣйствія съ кадетами не привели-бы къ образованію большинства, такъ какъ многихъ правыхъ и умѣренныхъ это толкнуло-бы въ объятія крайнихъ правыхъ; поэтому октябристамъ ничего не оставалось дѣлать, какъ вступить въ блокъ съ правыми.

Меньшиковъ въ «Н. Вр.» требуетъ изгнанія минскаго депутата Шмида. «Если—пишетъ онъ—вѣрить справкѣ, напечатанной въ «Рѣчи», то ясно, какъ Божій день, что Шмидъ не могъ быть избранъ въ Думу, и если онъ попалъ въ Думу по ошибкѣ, то его слѣдуетъ немедленно исключить. Если Шмидъ искренній патріотъ, то онъ первый долженъ голосовать за самоисключеніе. Продателямъ нѣтъ мѣста въ парламентѣ. Вычеркнувъ раскаявшагося Шмида, патріоты будутъ въ-правѣ изгнать перекасавшихся клятвопреступниковъ, проникшихъ въ Думу цѣлой группой и преснокой по разсѣвшихся въ креслахъ законодателей». Въ дальнѣйшемъ Меньшиковъ доказываетъ, что с.-д-ты, особенно же «большевики», если и не преступники, то имѣютъ преступные замыслы, такъ какъ, подписавъ присягу въ вѣрности Самодержцу, продолжаютъ называться соціалистами». «Соціализмъ—заканчиваетъ Іудушка—безусловно отрицается основными законами. Чтобы изгнать клятвопреступниковъ, стоитъ для этого принести въ жертву Шмида».

МОСКВА, 6 ноября.

«Times», какъ телеграфируютъ изъ Лондона, передаетъ мнѣніе прекрасно освѣдомленнаго и принятаго въ «сферахъ» дѣятеля, что А. И. Гучковъ связался съ реакціонерами, благодаря неудержимому своему желанію войти въ кабинетъ и внутренней враждѣ къ к.-д. Когда «Россія» осудила соглашеніе октябристовъ съ к.-д. Гучковъ быстро свернулъ вправо.

Кадетская фракція предвкушаетъ нѣкоторую моральную побѣду. Рѣшено при обсужденіи адреса сосредоточить исключительное вниманіе на выясненіе существующаго строя. Своего проекта к.-д. не выставляютъ, ибо, по словамъ П. Н. Милюкова, ихъ адресъ заключался бы въ трехъ словахъ: Адресъ первой Думы.

Трудовики намѣрены возбудить вопросъ о конституціонности адреса вообще, такъ какъ онъ представляется только послѣ выслушанія тронной рѣчи.

Тел. Тел. Аг.

ПЕТЕРБУРГЪ. Къ 1 часу дня въ Таврическомъ дворцѣ собрались почти всѣ члены Госуд. Думы. Въ 1 часъ начались засѣданія въ отдѣлахъ. Послѣ выборовъ предсѣдателей отдѣлы разбились на коммиссіи и приступили къ провѣркѣ полномочій. Въ теченіе дня всѣми отдѣлами провѣрено 60 выборныхъ производствъ и признаны правильно произведенными выборы 346 членовъ Думы. Сомнѣнія въ отношеніи правильности выборовъ возникаютъ по Минской и Оренбургской губерніямъ (въ отношеніи Владимірова) и по выборамъ отъ населенія Закавказья.

Отъ нашихъ корреспондентовъ.

ПЕТЕРБУРГЪ, 6 ноября.

По слухамъ, министръ путей сообщенія Шауфусъ будетъ замѣненъ товарищемъ министра Мясоѣдовымъ-Ивановымъ, а министръ юстиціи Щегловитовъ профессоромъ Сергѣевскимъ, членомъ Госуд. Совѣта.

Въ сегодняшнемъ № «Рус. Знам.» вся первая страница занята большой статьей подъ заглавіемъ: «Что есть власть Царская?» Вотъ отрывокъ изъ этой статьи:

«Безвѣрные невѣжды града Петра до сихъ поръ уподобляются сорокамъ, затворившимъ Іякова. Они не подозрѣваютъ, что между истовымъ Царскимъ самодержавіемъ и европейскимъ абсолютизмомъ нѣтъ ничего общаго. Первое основано на нравственномъ взаимномъ довѣріи между единовѣрными Царемъ, народомъ и церковью, второе—на договорѣ равныхъ сторонъ. Первое—подобно отношеніямъ между главою семьи и чадами, второе—подобно отношеніямъ между міромъ и сельскимъ старостою или между городомъ и гор. головою. Все это произошло потому, что Петръ подъ вліяніемъ заморскихъ еретическихъ учителей заблагоразсудилъ на стародавнемъ правилѣ поставить крестъ и объявить новый укладъ. Самодержавіе византійское, имѣющее происхожденіе Божественное, подмѣнено западнымъ императорскимъ абсолютизмомъ. Реставрировать надо, слѣдовательно, времена византійскія».

А. А. Стаховичъ сообщаетъ объ удаленіи со службы прокурора владимірскаго окр. суда Шалашина. Вынужденная отставка его, какъ утверждаетъ Стаховичъ, объясняется тѣмъ, что онъ предложилъ товарищу прокурора окр. суда отказаться отъ руководительства мѣстными отдѣлами союза русскаго народа; кромѣ того, ему ставится въ вину также и то, что въ частной бесѣдѣ съ губернаторомъ онъ просилъ не разрѣшать открытія отдѣла союза въ родномъ городѣ Шалашина, мотивируя свою просьбу тѣмъ, что присутствіе «союзниковъ» внесетъ большую смуту въ жизнь города. Любопытно, что Шалашинъ не либералъ и пользуется даже уваженіемъ со стороны слоцкихъ черносотенцевъ.

Дѣло о выборгскомъ воззваніи назначено къ слушанію въ петербургскомъ окр. судѣ на 12 декабря. Сегодня нѣкоторымъ изъ привлекаемыхъ къ отвѣтственности бывшихъ депутатовъ вручены были повѣстки. Дѣло будетъ слушаться при открытыхъ дверяхъ.

Въ «Рус. Знамени» напечатана замѣтка о врачѣ Шатуповскомъ, сидѣвшемъ нѣкогда въ тюрьмѣ за прививку сифилиса паціентамъ. «Рус. Знамя» доноситъ, что Шатуповскій бѣжалъ изъ тюрьмы и теперь практикуетъ въ Симферополѣ подъ фамиліей Пласкина, усыновленный своимъ родственникомъ, докторомъ Пласкинымъ.

Назначены: помощникъ одес. воинскаго начальника подполк. Петровскій—дежурнымъ штабъ-офицеромъ управленія начальника одесской мѣстной бригады; старшій адъютантъ управленія одес. мѣстной бригады Павловъ—и. д. помощника одес. воинскаго начальника; начальникъ строевого отдѣленія штаба очаковской крѣпости капитанъ Ростовцевъ—старшимъ адъютантомъ штаба 44 дивизіи; старшій адъютантъ штаба 7 арм. корпуса капитанъ Табаловъ—начальникомъ строевого отдѣленія очаковской крѣпости; прикомандированный къ кіевскому военному округу полковникъ Фостингенъ—начальникомъ инженеровъ очаковской крѣпости.

Пожалованы ордена: и. д. начальника артиллеріи 8 арм. корпуса г.-л. Кондрацкому—св. Станислава 1 ст. съ мечами; подполковнику Прагскаго полка Калиненко—св. Анны 2 ст. съ мечами. Капитанамъ: Минскаго п. Чернецкому, Прагскаго п. Волчанецкому, Максимову и Боровинову, Люблинскаго п. Солодаеву, Замосцкаго п. Черпятовскому и Ковалько; шт.-капитанамъ: Волынскаго п. Караманову, Минскаго п. Майткову, Замосцкаго п. Семенову, Романову и Конину и служившему въ Замосцкомъ полку Сѣржинскому—св. Анны 3 ст. съ мечами и бантомъ; отставному подполковнику Подольскаго полка Ѳедоровичу, капитанамъ: Модлинскаго п. Лебедеву и Коломойченко, Замосцкаго п. Дадыкину, поручику Модлинскаго п. Лихачеву и подпоручику Меньшову—св. Анны 4 ст. съ надписью: «За храбрость»; подполковнику Замосцкаго п. Парфенценко, капитанамъ: Модлинскаго п. Сѣдову, Прагскаго п. Чеботареву, Житомирскаго п. Новикову, Модлинскаго п. Богаевскому, Прагскаго п. Бѣлявскому, Піотрковскаго и Спиридонову, штабсъ-капитанамъ: Волынскаго п. Эйвальду, Подольскаго п. Моргунову Мартыну, Рябчикову, Пальчикову и Матіевскому, Модлинскаго п. Бабаджану, Благину, Хоцзинскому, Штайгеру, Шмулову и Чайковскому, Люблинскаго п. Лабудзинскому, Лятуру, Жданову, Терлецкому и Перетятькину, Замосцкаго п. Мухину, Дидецко, Фергарту, николаевскаго резервнаго батальона Маринову, херсонскаго дисциплинарнаго батальона Алехину, Вознесенскаго полка ротмистру Карпаеву; поручикамъ: Волынскаго п. Василію Журьяри и Гомолицкому, Подольскаго п. Соболеву и Меллеру, Модлинскаго п. Трофимову, Францевичу, Плахотнику, Стефанцову, Островскому, Похлинскому, Латію, Мишпшевскому и Гончаренко, Прагскаго п. Довнаровичу, Плютинскому, Навасарьяну, Васильевскому, Люблинскаго п. Иржилускому, Мусіенко, Казанли, Абрамовичу, Заіончковскому, Суржко и Маслягину, Замосцкаго п. Мудрику, Демкину, Зубову, Щеракову и Рѣдкоборо-дову; подполковникамъ: Замосцкаго п. Смирнову и Чешкову—св. Станислава 2 ст. съ мечами и бантомъ; старшему адъютанту штаба одесскаго военнаго округа подполковнику Воскресенскому—св. Станислава 2 ст.; начальнику херсонскаго дисциплинарнаго батальона Вотса—мечи, имѣющіеся при орденѣ св. Анны 2 ст., и капитану Замосцкаго п. Одынцу—мечи и бантъ при св. Аннѣ 3 ст.; капитанамъ: Люблинскаго п. Щербовичъ-Вечору, Замосцкаго п. Константинову и Бѣлеву, штабсъ-капитану Замосцкаго п. Акулинину, поручикамъ Замосцкаго п. Загурскому, Варсаповичу и Соколову—мечи и бантъ при орденѣ св. Станислава 3 ст.

ПЕТЕРБУРГЪ, 7 ноября, 2 ч. утра.
(Отъ нашего корреспондента).

Срочная.

По послѣднимъ свѣдѣніямъ, формальное соглашеніе между правыми и октябристами не состоялось, за отказомъ послѣднихъ отъ нѣкоторыхъ предложеній правыхъ. Сотрудничество ихъ однако обезпечено взаимнымъ довѣріемъ.

Правые считаютъ пренія по поводу всеподданѣйшаго адреса недопустимыми и требуютъ немедленнаго внесенія проекта адреса въ коммисію. Они настаиваютъ на внесеніи въ текстъ адреса принципа неприкосновенности законнаго самодержавія.

Пуришкевичъ вышелъ изъ бюро правыхъ ввиду близости ихъ къ октябристамъ.

МОСКВА, 6 ноября.

Изъ Томска телеграфируютъ, что священникъ Волоколинковъ, пріѣхавшій туда для поступленія въ университетъ, послѣ обѣда былъ арестованъ. Технологическій институтъ въ Томскѣ понесъ громадную потерю: ушелъ создавшій его директоръ профессоръ Зубашевъ.

Изъ Владивостока телеграфируютъ, что тамъ закрытъ народный домъ и пріостановлены лекціи, вечерніе курсы и спектакли. Предсѣдатель общества народныхъ развлеченій прис. повѣренный Пашковъ высланъ. Запрещена продажа всѣхъ газетъ.

Изъ Парижа передаютъ, что президентъ Фальеръ посѣтитъ, вѣроятно, лѣтомъ въ сопровожденіи Пишона Россію.

ЕЛИСАВЕТГРАДЪ, 6 ноября.

Крестьяне села Петро-Острова постановили убить всѣхъ порочныхъ членовъ и ихъ пріятелей, если не прекратятся грабежи, поджоги и насилія.

ТИРАСПОЛЬ, 6 ноября.

Губернаторъ по телеграфу предложилъ городской управѣ назначить экстренное засѣданіе гор. думы для новаго обсужденія вопроса объ отдачѣ военному вѣдомству въ аренду городской земли, — причемъ гласнымъ придется имѣть въ виду законъ, допускающій въ случаѣ государственной необходимости принудительное отчужденіе земли.

КРЕМЕНЧУГЪ, 6 ноября.

Въ Полтавѣ вручены подсудимымъ обвинительный актъ по дѣлу о желѣзнодорожномъ забастовочномъ комитетѣ. Дѣло слушается въ декабрѣ.

ХЕРСОНЪ, 6 ноября.

Городу разрѣшено произвести заемъ въ 250 тыс. руб. у мѣстнаго богача Соколова, предложившаго городу на весьма выгодныхъ условіяхъ ссуду для устройства электрическаго освѣщенія.

Ингулецъ, притокъ Днѣпра, сталъ. У верховьевъ Днѣпра идетъ переходъ.

4 вооруженныхъ ограбили магазинъ Кобена, захвативъ изъ кассы выручку. Всѣ грабители задержаны.

НИКОЛАЕВЪ, 6 ноября.

Бурей сорванъ мостъ, соединяющій село Варваровку съ Николаевомъ. Прекращеніе доставки туда печенаго хлѣба вызвало тамъ страшную дороговизну. Теперь установлена переправа паромомъ.

Обанкротилась крупная импортная фирма „E. Mouren Provençal" въ Марсели. Отправленный туда николаевскими экспортерами хлѣбъ фирмой не принятъ, вслѣдствіе чего экспортеры несутъ большіе убытки.

Позвицей задержанъ извѣстный воръ и убійца Иванъ Балановскій.

КЕРЧЬ, 6 ноября.

5-го ноября вечеромъ 4 вооруженныхъ грабителей напали на товарную контору станціи „Керчь", захватили 500 руб. и безпрепятственно бѣжали. На другой день одинъ грабитель былъ пойманъ. При немъ нашли лишь незначительную часть денегъ.

АЛЕКСАНДРІЯ, 6 ноября.

Вчера, въ 6 час. вечера, 4 неизвѣстными ограбленъ шедшій съ вокзала экспедиторъ Машенскій.

Въ 8 час. вечера въ гостинницахъ Варшавскаго и Познанскаго арестовано было нѣсколько подозрительныхъ личностей, пріѣхавшихъ въ гостинницу въ 7 час. вечера. Носятся слухи, что это важные преступники, принимавшіе участіе въ убійствѣ семьи Довгаль.

Пет. Тел. Аг.

ПЕТЕРБУРГЪ. Опредѣленіемъ св. синода назначенный въ распоряженіе преосвященнаго Сергія финляндскаго для зачисленія въ составъ братіи Валаамскаго монастыря архимандритъ Михаилъ лишенъ монашества и сана и исключенъ изъ духовнаго званія.

Членъ совѣта министра нар. просвѣщенія Спѣшковъ командируется для разслѣдованія причинъ бывшихъ въ томскомъ технологическомъ институтѣ безпорядковъ и обстоятельствъ ограбленія кассы, а также для ревизіи учебныхъ заведеній западносибирскаго учеб. округа.

МОСКВА. Военно-окружный судъ приговорилъ крестьянина Матросова, обвиненнаго въ вооруженномъ нападеніи на контору завода Ленинскаго, къ смертной казни.

КАЗАНЬ. Филологическій факультетъ университета нашелъ возможнымъ принимать лицъ, не имѣющихъ удостовѣренія въ знаніи греческаго языка, съ обязательствомъ слушать лекціи греческаго языка для начинающихъ.

ВЛАДИВОСТОКЪ, 6 ноября. Въ 2 часа дня министръ Сѣв.-Ам. Соед. Штатовъ Тафтъ выѣхалъ въ Иркутскъ.

КАЗАНЬ. Въ виду ремонта зданія университета торжественный актъ по случаю годовщины основанія университета отмѣненъ. Состоялось молебствіе. Учащихся числится 3.573, изъ нихъ 319 слушательницъ, профессоровъ 65, вакантныхъ каѳедръ 25.

ЕКАТЕРИНОСЛАВЪ. Передъ раздачей жалованья рабочимъ керамическаго завода Владимірскаго въ контору ворвались трое грабителей, убили урядника, ранили двухъ

Мѣсяцесловъ.
Среда, 7 (20) ноября. Муч. Іарона, Антонина, Ѳеодота; Преп. Лазаря.

Торговля и промышленность.

Биржа. Настроеніе одесской биржи тихое, спросъ сдержанный, спекуляція приняла выжидательное положеніе. Рента отмѣчена на 1/8% дешевле и котировалась по 71⅜ руб., 5% внѣшній заемъ цѣнился по 88⅛ руб., 5% внутренній заемъ 93¼ руб. Акціи бессарабско-таврическаго земельнаго банка упали на 1 руб. и цѣнились по 457 руб., 5% закладные листы дворянскаго земельнаго банка 78¼ руб., а крестьянскаго банка 79¼ руб., закладные листы бессарабско-таврическаго земельнаго банка цѣнились по 72⅛ руб., а херсонскаго земельнаго банка по 73¼ руб., 4½% облигаціи одесскаго городского кредитнаго общества спрашивались по 69 руб.

Иностранными цѣнностями устойчиво. Франки 38 коп., марки 46.60 коп., а фунты стерлинговъ 9 руб. 59½ коп.

Въ Петербургѣ настроеніе биржи улучшилось. 4% рента поправилась до 72 руб., выигрышные билеты 1-го займа цѣнились по 372 руб., 2-го займа по 266 руб., а третьяго займа по 226 руб., 4½% закладные листы херсонскаго земельнаго банка поднялись до 73½ руб. бессарабско-таврическаго земельнаго банка до 72⅝ руб., город. кредитнаго общества до 69⅛ руб.

Оффиц. котировка одес. биржи.
6 ноября 1907 г.

Лондонъ на 3 мѣс.	9.46¼—9.49½
Лондонъ чекъ	—9.56½—9.59¼
Парижъ на 3 мѣс.	37.45—37.60
Парижъ чекъ	37.85—38.—
Италія на 3 мѣс.	———
Италія чекъ	—38.—
Бельгія на 3 мѣс.	———
Бельгія чекъ	—37.77½—37.95
Германія на 3 мѣс.	———
Германія чекъ	46.45—46.60
Вѣна на 3 мѣс.	———
Вѣна чекъ	—40.—
Голландія на 3 мѣс.	———
Голландія чекъ	78.67½—78.95
Константинополь на 3 мѣс.	———
Константинополь чекъ	8.61½—

ФОНДЫ, АКЦІИ и ОБЛИГАЦІИ

4% государствен. рента	71⅝—72¼
5% заемъ Рос. 1906 г.	88⅜—88⅞
4% вн. з. 1905 г.	—393¼—93¾
4% заемъ П	———
5% Дворянск. зем бан.	78¼—78¾
4½ Дворян. зем. банка	73¼—73¾
4% Д. зем. банка	—68¾—69¼
3½% Двор. Зем. банка	65⅞—66⅜
5% Крестьян. з. бан.	79¼—79¾
4½ „ „ „	73¼—73¾
4% „ „ „	—68¼-68¼
5% с.въ.1 в. в. 1864 г.	371—376
4% „ „ „ 2 „ „ 1866 г.	264—269
4% „ „ „ дв. з. 1889 г.	224—229
5½ закл. з. з. Хер. г.	73¼—73¾
5% бс.-таврич.б.зем. б.	72⅛—72⅝
4½% лиг. Од. Гор. Кр. Об.	69—69½
4% обл. киш. гор. кр. об.	———
4½% заемъ гор. одес.	———
4½ ник. гор. кр.	———
Тов. жел. рус. кож. пр.	———
Акц. частн. ломбарда	———
Ак. бес.-тавр. з. банка	—457 —464—

Хлѣбный рынокъ.
Въ положеніи мѣстнаго хлѣбнаго рынка нѣтъ особенныхъ перемѣнъ. Обороты весьма ограниченные, нѣтъ покупателей, да и продавцы сдержаны, надѣясь на перемѣны къ лучшему. Трактуютъ хорошіе сорта пшеницы для отправки ея на внутренніе рынки, отборную кормовой до 1 р. 47 коп за пудъ. Съ ячменемъ тихо, въ магазинахъ кормовой 92—92½ коп. пудъ, но безъ дѣлъ. Съ овсомъ слабѣе, сборный 82—85 коп. пудъ, а экономическій 88—93 к. пудъ. Старая кукуруза держится въ цѣнѣ и котируется по 82½—83 коп. за пудъ, новая 76—77 коп., а смѣшанная кукуруза 79—81 коп. пудъ. Рожью безъ дѣлъ и цѣны неопредѣленныя.

Просолями вяло и понижательно, горохомъ устойчиво. Настроеніе съ мясляными сѣменами тихое, цѣны въ пользу покупателей.

Внутренніе рынки.—Изъ Кіева сообщаютъ „Тор.-П. Г.“, что цѣны пшеницы за послѣдніе дни упали на 5—6 коп. на пудъ и наличная котируется по 1 р. 45 к.—1 р. 52 коп. за пудъ, рожь 1 р. 22 к.—1 р. 25 коп., а овесъ 77 — 88 коп. пудъ. Изъ Елисаветграда сообщаютъ, что вслѣдствіе прекращенія выдачи ссудъ николаевскими банками покупателей на пшеницу и ячмень нѣтъ.

Командировка представителя изъ Берлина.
Изъ Берлина сообщаютъ „Тор.-П. Г.“, что союзъ берлинскихъ хлѣботорговцевъ командировалъ въ Россію одного изъ своихъ видныхъ и вліятельныхъ членовъ С. Вазена съ цѣлью выяснить положеніе и условія русскаго хлѣбнаго рынка и указать, гдѣ слѣдуетъ на неблаговидность и недобросовѣстность хлѣбныхъ экспортеровъ, которые портятъ честное имя русскаго купца... Вазенъ поѣхалъ раньше въ Петербургъ, а оттуда въ южно-русскіе порты.

Заграничные рынки
Изъ Кенигсберга сообщаютъ, что рынокъ въ тихомъ настроеніи и слабѣе. Рожь русская транзитная 1 р. 23 к.—1 р. 26 съ под. коп. пудъ, ячмень 91—1 р. 3 к. п., овесъ обыкновенный 86—88 к. п., гречиха 1 р. 16 к., горохъ Викторія 1 р. 25 к.—1 р. 50 к., а зеленый 1 р. 13 к.—1 р. 25 25 к. п., конскій бобъ 1 р. 7 к. п., отрубп пшеничные крупные 93—93 коп. п., средніе 87—89 к., льняное сѣмя съ 5 проц. 1 р 70 коп., конопляное 1 р. 33 к.—1 р. 35 к., рапсъ 2 р. 16 к.—2 р. 28 к., конопляные жмыхи 79 к., льняные 1 р. 3 к. а подсолнечные 97 к. за пудъ. Въ Лондонъ южно русская озимая 42—45 шил., гирка 42—44 к., аргентинская пшеница 39,6—42 шил., индійская 39,6—40, либавскій овесъ 17 шил. (95 съ пол. коп.). Въ Парижѣ настроеніе слабое, пшеница озимая 23 съ пол. фр. (1 р. 45 к. пудъ). Въ Чикаго пшеница на декабрь 1 р. 10 к пудъ, а кукуруза 68 к. Въ Нью-Іоркѣ пшеница 1 р. 20—1 р. 25 к. пудъ, а кукуруза 84 коп. пудъ.

Хлѣбныя сдѣлки.
За 5 и 6 ноября.
Ячменя 350 ч. 6%, Крисъ—Стамоглу 91⅛, к. маг.
Кукурузы 1200 ч. Крисъ—Гаузнеръ 83 к. маг., 600 ч. Вальтъ—Гаузнеръ 77 к. маг.
Ячменя 550 ч. 6% Вильнеръ—Родбиль 92¼ к. биржа.
Улыки 400 ч. 9 п. 18 ф. Кессель-бренеръ—Оловъ и Дурьинъ 1 р. 38⅛ к. маг.
Озимой 2200 ч. 9 п. 32 ф. Рафаловичъ—Анатра 1 р. 43½ к. биржа.

Судебный указатель

Въ публичномъ судебномъ засѣданіи **одесскаго городского съѣзда мировыхъ судей**, назначены къ слушанію на 7-е ноября, слѣд. граждан. дѣла.

По искамъ:
1) Луценко къ Клименко о наймѣ, 2) Финовой съ Хомяка 7 р. 3) Ивановой съ Цирцакъ 10 р. 4) Лихачева съ Синельникова 3 р. 5) Дубинскаго съ Гурскаго 2 р. 6) Лиско съ Затуловскаго 6 р. 7) Балабановича съ Рапопорта 40 руб. и по встрѣчному иску 50 руб. 8) Штеренберга съ Домбровскаго 185 р. 60 к. 9) Георги съ тов—ва кіевскаго пивоваренаго завода 318 руб. и по встрѣчному иску 475 руб. 10) Телешова съ Рус общ пар. и торг. 439 р. 11) Поляковой съ Зингерманъ 60 р. 12) Тараканова съ Домбровскаго 172 р. 80 к. 13) Поплавской къ Борченко о наймѣ, 14) Армера съ Сахновскихъ 75 р. 15) Сигалъ съ Писаревскаго 12 руб. и о возвратѣ шубы или уплатѣ 80 руб 16) Петрова съ тов—ва одесскаго сахаро рафинад. завода 180 руб. и о возвратѣ паспорта, 17) Фишель къ Смирновымъ о наймѣ и по встрѣчн. иску Смирнова 51 р. 50 к. 18) Шапиро съ Пирожкова 116 р. 73 к. 19) Зильбермана къ Шпидлеръ о наймѣ и по встрѣчн. иску Шпидлера 210 руб. 20) Скрибинскаго съ Вебстера 135 р. 21) Ляшенко съ Дедицкой 229 руб. 20 к. 22) Добровольскаго съ Крупенина 230 руб. 23) Штейнберга съ Миллеръ 180 р. 24) Багненко къ Багненко и Медекину объ имуществѣ, 25) Александровича съ Заіонца 120 руб. 26) Бауэръ къ Шхинику объ уничтоженіи на вывѣскахъ магазина надписей „Августъ Паттъ“, 27) Доганъ къ Доганъ о выдачѣ содержанія, 28) Вучина съ Когана 100 р. 29) Вучина съ Когана 500 руб. 30) Іоанно къ Іоанно о выдачѣ содержанія. 31) Зазиховской съ Зигомавъ 217 р 32) частная жалоба по дѣлу Вургафта съ Якубовскимъ о 125 руб.

СПИСОКЪ
недостовленныхъ телеграммъ одесской телеграфной конторы
За 4 и 5 ноября.
Изъ Севастополя—Вейнмарнъ, Елисаветграда—Гейманну, Николаева—В. Плазковской, Петербурга—Мерсановымъ, Городская—Гилерихъ, Николаева—Малярьиновъ, Севастополя—Штехеръ, Москвы—Галкинъ, Заіекаръ—Х. Шварцъ, Алексѣевки—командиру 10 арт. брит., Херсона—Нисензонъ, Тегеранъ — Левисъ, Киліи—Олейниченко, Аккермана — Гафнеру, Кошаткевичи — Китусу, Пересыпи—Григорьевъ, Тифлиса—Муравовъ, Николая—Парветная, Екатеринослава—Бабыкину, Кутаиса—Гигинейшвили, Алешекъ—Островскому, Тифлиса—Райхлину, Сергача—Таирову, Гайсина — Чернышевичу, Вѣльцъ — Шраеру.

Рус. Осш. Пар. и Тор.
Учр. въ 1856 г.
ДВИЖЕНІЕ ПАРОХОДОВЪ ВЪ ОДЕССѢ.
съ 4 октября по 11 ноября 1907 г.

Слѣдуютъ изъ Практической гавани:
Въ Николаевъ: ежедневно въ 8 ч. утра.
Въ Херсонъ ежедневно въ 8 ч. утра.
Въ Батумъ Крымско-Кавказск. до Батума 8 ноября, четвергъ, въ 3 ч. дня „Цес. Георгій“ почтовымъ круговымъ рейсомъ.
Ноября 10-го, суббота, въ 4 ч. дня „Пушкинъ“ почтовымъ круговымъ рейсомъ.

Въ Скадовскъ:
Ноября 7, среда, въ 7 час. веч. „В. К. Константинъ“.
Отплываются въ Практическую гавань:
Изъ портовъ Крымско-Кавказск. линіи Ноября 7, среда, „В. К. Константинъ“ изъ почтов. прям. рейса.
Ноября 10, суббота, „Ялта“ изъ пассажирскаго рейса.
Ноября 11, воскресенье, „В. К. Ксенія“ изъ почт. круг. рейса.
Изъ Скадовска:
Ноября 9, пятница, около 5 ч. утра „В. К. Константинъ“.
Стоятъ изъ Карантинной гавани:
Ноября 8, четвергъ, въ 10 ч. утра „Азовъ“ Болгарско - Македонскимъ рейсомъ.
Ноября 10, суббота въ 10 ч. утра „Чихачевъ“ Александрійск. прямымъ рейсомъ.
Ожидаются въ Карантинную гавань:
Ноября 7, среда, „Имп. Николай II“ изъ Александрійск. прям. рейса.
Ноября 10-го, суббота, „В. К. Александръ“ изъ Александрійск. кругов. № 2 рейса.
Пароходы Николаевской линіи отходятъ изъ Николаева ежедневно въ 8½ час. утра; пароходы Херсонской линіи отходятъ изъ Херсона ежедневно въ 8 час. утра.

Одесса Хорлы
Пароходство С. Б. Фальк-Фейн
Пароходъ „СОФІЯ“
совершаетъ правильные товаро-пассажирскіе рейсы между
Одесс., Акъ-Мечетью и Хорлами.
Отходитъ изъ Одессы: по понедѣльникамъ, средамъ и субботамъ въ 8 часовъ вечера. Отходитъ **изъ Хорловъ** въ Одессу по воскресеньямъ, вторникамъ и четвергамъ въ 3 часа дня. Агентство—Военный молъ. Телефонъ № 1838. 6400—28

СѢВЕРОКАВКАЗСКОЕ Пароходное Общество
Движеніе пароходовъ съ 6-го апрѣля с. г. впредь до измѣненія.
По Крымско-Кавказской линіи
ДО БАТУМА, ОТХОДЪ изъ Одессы два раза въ недѣлю по **вторникамъ и пятницамъ** до поздна.
По Азовской линіи
до Ростова н/Д., отходъ по средамъ и субботамъ вечеромъ.
Главная Контора: Николаевскій бульваръ, № 14, телефонъ № 1927 и 23/95
Агентство на Новомъ молѣ, тел. 572
7747—14

Пароход. А. К. Шевалда
ПАРОХОДЫ
„Михаилъ“ и „Экспрессъ“
совершаютъ срочные товаро - пассажирскіе рейсы по линіи **ОДЕССА-ОЧАКОВЪ** безъ захода въ **ОЧАКОВЪ**
Отходъ изъ Одессы и Николаева ежедневно, кромѣ воскресеній въ 8 ч. утра. Агентство Военный молъ, Практическая гавань. Телефонъ 11 29 6939—2

Объявленія.

Одесская Городская Акціонная Камера
симъ объявляетъ, что въ четвергъ, 22 сего ноября, въ 12 ч. дня въ Одесской Городской Аукціонной Камерѣ будетъ продаваться съ публичн. торги: 1) по требов. Одесск. окруж. артиллерійскаго управленія разные негодные предметы и матеріалы, хранящіеся въ г. Севастополѣ, въ имуществѣ Севастопольской крѣпостной артиллеріи и въ гг. Одессѣ и Бендерахъ въ складахъ крѣпостного артиллерійск. имущества и 2) по требованію Одесскаго окружнаго интендантскаго управленія разные негодные упряжные предметы, хранящіеся въ г. Кременчугѣ, въ Кременчугскомъ вещевомъ складѣ, и 867 пуд. 18 фун. сухарныхъ крохъ и пыли, хранящіеся въ Кишиневскомъ, Херсонскомъ, Николаевскомъ, Одесскомъ, Екатеринославскомъ, Симферопольскомъ, Очаковскомъ и Керченскомъ продовольствен. магазинахъ. Желающіе торговаться могутъ заблаговременно осматривать продающ. предметы въ мѣстахъ ихъ нахожденія. За подробными свѣдѣніями просятъ обращаться въ Одесскую Городскую Аукціонную Камеру. Принимаются запечатанные пакеты до 12 ч. дня торга. 8582—1—1

Въ Одесской Городской Управѣ
10 ноября сего 1907 года, въ 12 час. дня будутъ произведены устные торги съ правомъ подачи заявленій въ запечатанныхъ пакетахъ на отдачу **въ аренду подъ поливные огороды участковъ городской земли на Пересыпи.**
Заявленія въ запечатанныхъ пакетахъ будутъ приниматься до 11 ти часовъ дня, назначеннаго для торга. Условія можно разсматривать въ Строительномъ Отдѣленіи Управы ежедневно отъ 10 до 3 хъ часовъ дня, за исключеніемъ дней неприсутственныхъ. 8581—3—1

Молодой чел. убѣдит. просить мѣста отправ., никаксепра, агента или тому подобн. Имѣетъ хор. реком. Адресъ оставить въ конторѣ „Од. Нов.“. 11928—2—1

Горничная дѣв. инд. мѣста русск. столы или горнича. съ шитьемъ. Преображенская 15, кв. 7. 11924-4-1

Нужна опытная бонна среднихъ лѣтъ къ мальчику 3 лѣтъ, знающая хозяйство. Еврейская 1 кв 15. Отъ 1 до 3 час. 11935—2—1

ЛУЧШЕЕ ЗУБНОЕ СРЕДСТВО
ОТЪ ЗУБНОЙ БОЛИ
Остъ-Индская Зубная Капля Е. К. ШКАЛИНОЙ.
Цѣна флак. 50 к., полуф. 30 к. Продаются въ аптекахъ и въ солидн. аптекар. магаз. 8583—20—1

Портниха шьетъ бальныя и разныя платья по журналу, желаетъ работать въ домѣ поденно. Княжеская 16, кв. 9, С. Ш. 11930—3 1

Студентъ спец. по мат. тем., латыни и русск., инд. ур.; гот. на аттест. зрѣлости. Ольгіевск., 37, Георгала, кв. Гецельдъ. Лично отъ 3—5. 11934-2-1

Студентъ юр. съ многол. практик. успѣшно готовитъ и репетир. во всѣ класс. ср.-уч. зав. Троицкая, 3, кв. 6. Видѣть отъ 11—2 и отъ 4 до 8. По М.-Арнаутской, № 1, кв. 2 11933—1

Студентъ опыт. реп. (12 л. практ.) ищетъ уроковъ. Готовитъ на разныя званія. Дома отъ 3—6 часовъ. Софіевская, 23, кв. 12. 11932—2—1

НОВОСТЬ ДЛЯ КУРЯ ЩИХЪ Вата
„Глорія Томсъ“ обезвреживающая табачъ дымъ и придающая ароматъ. на пиросамъ. Оптов. продажа: Т.-Д. Международный посредникъ Преображенс 25, розничная табач. маг. Месаксуди. Де-Рибасовская, д. № 31. 11936-3-1

Специально занимаюсь съ **неспособными** дѣтьми. Окончъ. съ зол. мед. 10-лѣт. прак. Польская, 19,—4 11938 5-1

1000 — 1200 р. даю подъ 1-ю закладную на 12%. Почт. предъявителю 3-р. билета № 392163. 11805-3-2

МѢХЪ КРАСНОБУРОЙ ЛИСИЦЫ, купленный въ Сибири за 200 руб., продается за 120 р. Елисаветинская, 4, кв. 56 (отъ 12 до 2 дня). 8539 -3-1

Въ 10 уроковъ обучаю каждаго рисовать красками по стеклу. Троицкая ул., д. № 28, кв 7 Отъ 11—1 и отъ 4—7 ч. 11940-3—1

РАЗНАЯ МЕБЕЛЬ
прод.: дуб. стол, кабин. письм. и обѣд. столы мягкая плюшев мебель. Рищельевская, д. №40, кв 11. 11941-1-1

СЛУШАТЕЛЬНИЦА В. Ж. К. II кур. историч. фак. ф., окончъ. 8 клас. (медаль), спец. по русск. и врем. знаю практич. франц. и теорет. нѣмецк., ищет уроковъ. Кобленская, 32, кв. 8. От 2 ч. Можно письм. 11764-3-2

ВЪ ПАРИКМАХЕРСКУЮ
требуется опытн. и солидн. МАСТЕРЪ. зан. хорошо свое дѣло. Жалованье отъ 20—25 р. на всемъ готовомъ. Справ. по пол. на парикмахеру ЖАКЪ. 8577-3-1

Ищу мѣсто за все въ небольшое семейство. Херсонская ул. № 32, Спрос. дворника. 11904- 2—1

ВСЕ УБѢДИЛИСЬ
ПОСЛѢ 6 ЛѢТНЯГО ИСПЫТАНІЯ,
(ВО МНОГИХЪ УЧРЕЖДЕНІЯХЪ ПОЛЬЗУЮТСЯ ИМЪ)
ЧТО
УНДЕРВУДЪ
ЛУЧШАЯ ВЪ МІРѢ МАШИНА
ПОБѢДИЛА ВСѢ ДРУГІЯ СИСТЕМЫ
Представитель для Юга-Россіи
Рищельевская, 24. (Складъ велосипед. Ф. Цорнъ.)
ТАБЛЯТОРЪ БЕЗПЛАТНО
7914—8

Требуется молодой человѣкъ, знающій двойную итальянскую бухгалтерію, хорошо владѣющій на счетахъ и отъ мѣста конторщика или что либо подходящее. Базарная № 10. Спрос. дворн. 11907-1-1

Заочно готовлю во всѣ классы сред. учеб. зав (муж. и женск.) по лекціонной системѣ. Большой успѣхъ. Подробности в 2 семнокеечн. марка. Одесса, студент Дегеноллу до востребованія. 11910-3-1

Курсистка II к. О. В. Ж. К., имѣющая опытъ въ о-вѣ 8-ми кл. муж. гимн., репетируетъ и готовитъ по всѣ классы средне-учебныхъ заведен. Адр. Троицкая, 10, кв. 7. Лично отъ 3 6 ч. 11913—3—1

Экстернъ знающій за 6 кл. гимн., готовитъ и репетируетъ по курсу за умѣрен. вознагражд. Адр. Спиридоновск. № 17, кв. 2 Отъ 1 ч. до 3 ч. 11963—1

Окончившая 8 клас гимназіи даетъ уроки. Мало-Арнаутская, № 113, кв. Полтева. Видѣть можно отъ 12—4. 11908—3—1

ФР. и НѢМ. Я. по методъ БЕРЛИЦЪ, по своей наглядности способствующей быстрому изученію яз. преподаются ВЪ 60 УР. Полн. курсъ 5 мѣс Плата за курсъ 12 р.; мѣс. 3 руб. Дополн. курсъ бесплатно. Греческая д. 83, кв. 10. 11915—2—1

МУЗЫКАНТЫ ТРЕБУЮТСЯ. Спросить въ конт. гостиницы „Марсель“ 11918—2—1

Слушъ высш. женск. кур. гот. и репет. по всѣм предм. во всѣ кл. съ ручат. (зв. лат.). Тамъ-же на тѣхъ усл. гими. VII кл. М.-Арн., д. 37, кв. 5. Жел. письм. Лич. отъ 2 5 и отъ 7 ч. 11916-3-1

Курсы Бухгалтеріи Л. А. Виницковскаго
ДЛЯ ЛИЦЪ ОБОЕГО ПОЛА. Большая-Арнаутская № 59, уг. Рищельев. Курсъ 15 р. Ок. вып. свидѣтельства Пр. ежедневн. отъ 3—6 ч. в. 11917—1

Красиво писать КАЛЛИГРАФ. и БѢГЛО, контор. скорописи учу лично и заочно въ 8 ур. Плата 6 р. За одну 10-к. марку высылаю доказат. и усл. К-ф. М. В. Туріянскій. Одесса, Пушкинск. 61 кв. 20. 11830-10-6

Инт. мол. чел. ищетъ дѣла, дѣлъ. или декабрьск. Куваечная, 43, уг. Тираспольск., кв. 10. 11636—10—6

Опытная учительница муз. на фортеп. инд. ур. Можетъ и на выѣздъ Б.-Арнаутск., 51, кв. 5. 8512-3-3

Горничной, няней или ЗА ВСЕ молодая гра отлич. развитая инд. должность вдѣсь или въ отъѣздъ. Съ пос. мѣста им. рекоменд. Адр.: Маразліевская, 48, кв. 6, К. Т. Полубѣной. 11937-1-1

ПОКУПАЮ разн. посуд. плат., мѣх. вещи, мебель, разн. хламъ, домб. квит. Рищельев. 57, кв. 10. Коринъ. 11919-5-1

Английскій яз.
Съ разрѣшенія учебнаго начальства **Американецъ** ДАЕТЪ УРОКИ АНГЛІЙСКАГО ЯЗЫКА и ком. кор Ул. Жуковскаго (Полтавская), **22**, кварт **19**, уголъ Рищельевской. 11661—5—2

Отдаются 1 или 2 ком., хорош. обстан. отдѣльн. ход. Можно съ обѣдомъ и безъ. Ланжерона, д. 5, кв. 9, прот. Бер. гостин 118 8 2 2

Вниманію дамъ!!
Предохраняющіе шарики настоящ. фр. яуа. Цѣна за 12 шт. 1 р. 50 к.
Вниманію мужчинъ!!
Презервативы изъ тончайшей не рвущейся шелковой резины найлучшаго качества дюж. 1 р., 2 р. 20 к., 1 р. 50к., 2 р., 3 р. и 5 р. Высыл. налож платежъ. Ив. Никитовъ. Варшава, Тверская, 28. 8465—2—2

КАССЫ 11805-1-1
НЕСГОРАЕМЫЯ ДЕШЕВО.
Почтовая 28, мебельный маг. бр. Аглицкихъ.

Французск. яз въ видѣ урока на дому, разговор. грамматика, литература. Коммерческой корреспонденціи обучаетъ по СВОЕЙ СОБСТВЕННОЙ самой легкой и скорой методѣ француженка **Г-нъ Гильмино,** PROFESSEUR de PARIS. и **Г-жа Гильмино,** преподавательница франц. яз. въ институтѣ благородныхъ дѣвицъ. Послѣ 3—6 мѣсяцевъ наши ученики, даже ничего не знавшіе, свободно говорятъ, понимаютъ фр. автор. и ведутъ коммерч. корреспонд. **12 р. за 6 мѣс.** Также подготовляютъ къ экзам. **ПЕРЕВОДЫ** и переложен. Для иногородн. заочные уроки фр. яз. Ул. Жуковск. (быв. Почт.) **22**, уголъ Рищельев., д. Райха, кв. **23**. 11922-1-1

Пользуйтесь случаемъ!
За очень дешевую цѣну можно пріобрѣсти роскошную мебель въ стилѣ „Рококо“ и „Декаданъ“. Кузнечная, 43, уг. Тираспольск., кв. 10. 11636—10—6

Опытная учительница муз. на фортеп. инд. ур. Можетъ и на выѣздъ Б.-Арнаутск., 51, кв. 5. 8512-3-3

Горничной, няней или ЗА ВСЕ молодая гра отлич. развитая инд. должность вдѣсь или въ отъѣздъ. Съ пос. мѣста им. рекоменд. Адр.: Маразліевская, 48, кв. 6, К. Т. Полубѣной. 11937-1-1

ПОКУПАЮ разн. посуд. плат., мѣх. вещи, мебель, разн. хламъ, домб. квит. Рищельев. 57, кв. 10. Коринъ. 11919-5-1

Домовыя книги веду съ отвѣтст. желаю также управлять. Залогъ и референ. Тираспольская ул., д. № 33, кв. 10. 11907-5-1

Комната большая или двѣ меньшія нужны подъ контору. Охотн. съ парадн. ходомъ и телефономъ. Предложенія адресовать почтовый ящикъ № 861. 11831—3—3

№ 701 КРАСКА ДЛЯ ВОЛОСЪ изъ ОРѢХОВАГО ЭКСТРАКТА.
придаетъ волосамъ, будь они свѣдые или рыжіе, въ скоромъ времени желаемый цвѣтъ отъ самаго свѣтлорусаго до чернаго и можно поэтому возобновить утерянный природный цвѣтъ ихъ. Чѣмъ чаще эта краска употребляется, тѣмъ темнѣе будутъ волосы. № 4711 Краска для волосъ изъ орѣховаго экстракта вполнѣ заслуживаетъ предпочтенія передъ всѣми существующими красильными средствами для волосъ, такъ какъ она не содержитъ никакихъ вредныхъ веществъ.
ЦВѢТОВЪ:
ЧЕРНАГО, КОРИЧНЕВАГО, ШАТЕНЪ и СВѢТЛАГО.
Цѣна малаго флакона 1 руб. 20 коп. большого р 2 р —
ПРОДАЕТСЯ ВО ВСѢХЪ ЛУЧШ. МАГАЗИНАХЪ.
ФЕРД. МЮЛЬГЕНСЪ
Кельнъ-Рейнѣ отдѣл. въ Ригѣ
Поставщикъ Двора ЕГО ИМПЕРАТОРСК. ВЕЛИЧЕСТВА.

Послѣднее слово науки.
РАДІУМЪ ЭМУЛЬСІЯ,
приготовленная изъ цвѣтовъ розы подъ вліяніемъ лучей радіума, производитъ могущественное дѣйствіе на цвѣтъ лица. Она возстанавливаетъ упругость кожи, предохраняетъ отъ морщинъ и вообще возвращаетъ увядающую красоту, дѣлая кожу бѣлой и эластичной, придавая ей юношескую свѣжесть.
СКЛАДЪ У
Р. Ж. Лубермана.
Рищельевская, № 10. 8576—1

КАЖДОМУ МУЖЧИНѢ,
желающему оставаться по послѣдней модѣ, со тщаніемъ выписать самую прочную въ мірѣ матерію „Шевіотъ Дублэ“ въ новѣйшихъ англ. рисункахъ по черн или одноцвѣтному фону или совершенно гладкіе цвѣта. Шевіотъ этотъ красотой и качествомъ не чѣмъ не отличается отъ тѣхъ рас стоящ 4 и 5 р. арш. Фабрика высыл. товаръ также и отрѣзами по почтѣ. Можно и съ наложеннымъ платежомъ. За 4½ арш. на полный костюмъ № 1) 5 р., № 2) 7 р. Высшіе сорта 9 р. 50 к. 12 р. 25 к. и 14 р. Подкладка прилагается безплатно. Выписывавшему сразу три отрѣза прилагаю отъ себя премію. Неудовлетворяющій товаръ принимаю обратно для возврата денегъ. Пересылка за счетъ фабр. За доброкачественность товара удостовѣряю массы благодаря. Расходы за счетъ фабрики. Адр. фабриканту М. БРИЛЛЮ, гор. ЛОДЗЬ 8547—6—1

ВОДА БАЙЛЬ
Брилліантъ для волосъ, приготовленная Байлемъ въ Парижѣ, окрашиваетъ въ цвѣта, черный, брюнетъ, шатенъ и блондинъ. Вода Байль сберегаетъ блескъ и мягкость волосъ. Не грязнитъ волосъ и не пачкаетъ бѣлья. Мытье волосъ передъ окрашиван. и послѣ необязательно.
МОЖНО ПОЛУЧАТЬ:
у Р. Ж. Лубермана, Рищельевская, № 10.
Продажа оптовая и розничная. Цѣна флакона краски 3 р. 50 к., воды 3 руб

МЫ ПРЕКРАЩАЕМЪ ДѢЛО.

Срокъ нашего контракта на-дняхъ истекаетъ,
и поэтому продаемъ весь нашъ запасъ товара. 8575—1—1

Прелестные Блестящіе Долговѣчные
Брилліанты „Кора“
лучшая имитація въ мірѣ.

90
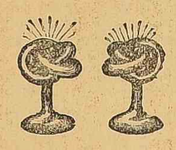
Прежде 4 р., теперь **50** коп.

по еще никогда не бывало низкой цѣнѣ теперь **50** коп. за шт. прежде **4** руб.

Заказы по почтѣ исполняются не менѣе 2-хъ предметовъ.
Пассажъ. Кора изъ Жью-Іорка Дерибасовская, 33.

512.

Прежде 4 р., теперь **50** коп.

850.

Прежде 4 р., теперь **50** коп.

236.

Прежде 4 р., теперь **50** коп.

420
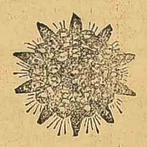
Прежде 4 р., теперь **50** коп.

1022.
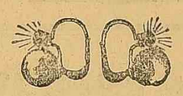
Прежде 4 р., теперь **50** коп.

615.
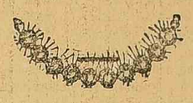
Прежде 4 р., теперь **50** коп.

240.

Прежде 4 р., теперь **50** коп.

Въ магазинахъ ОБУВИ К. М. ЯКОВЕНКО

ГРОМАДНЫЙ ВЫБОРЪ ОБУВИ
лучшихъ заграничныхъ, Варшавскихъ, Петербургскихъ фабрикъ
и собственнаго производства.
КЪ ЗИМНЕМУ СЕЗОНУ
ЦѢНЫ БЕЗЪ ЗАПРОСА получены большія партіи мѣховой и разной другой ОБУВИ
и РЕЗИНОВЫХЪ ГАЛОШЪ.
МАГАЗИНЫ ПОМѢЩАЮТСЯ:
Одесса № 1 Успенская № 89. Телефонъ № 6/24.
„ № 2. Преображенская подъ Центр. гост. Тел. № 6/25.
Кишиневъ № 3. Александровская, уголъ Пушкинской
Херсонъ № 4 Суворовская, домъ Халапая. 5884

ПРОТИВЪ ГОНОРЕИ (триппера).
НОВѢЙШЕЕ СРЕДСТВО
„ЛИЧИЛИНЪ“
излѣчиваетъ быстро и радикально и по отзывамъ врачей, считается лучшимъ изъ существующихъ средствъ. Наставленіе при коробкѣ. Настоящій только въ металлическихъ коробкахъ по 1 р. и 1 р. 80 к. Депо: Петербургъ, Разъѣзжая, 7, аптека. Высылается наложеннымъ платежемъ. 7979—8

ПОЛУШУБКИ
Романовскіе
черной и желтой дубки, теплые, легкіе, длинные, со сборами; фасонъ русской поддѣвки, сѣраго мѣха, цѣна 25 р., 30, 40 и 50 р. смотря по качеству шкурокъ. Тулупы длинные съ воротниками романовскаго барашка 3 р. 50 к., 4 р и 4 р. 50 к. При выпискѣ—мѣрку и задатокъ. Москва, Садовая, 8. Наумовъ. 7995—12—8

ЮБОЧНИЦА и КОРСАЖНИЦА
11830-3-3
опытныя нужны. Дегтярная 9 кв. 1.

ТЕЛЕГРАММА! СРОЧНО! СПѢШИТЕ ЗАКАЗАТЬ.

Для подавленія конкурренціи, не смотря на повышеніе пошлинъ и вздорожаніе рабочихъ рукъ, мы въ состояніи вслѣдствіе огромнаго запаса товара предложить почтеннѣйшей публикѣ только за 4 р. 85 к. элегант. и прочн. массивное золотое мужское или дамское кольцо 56 пробы послѣдн. фасона съ настоящ. Парижск. брилліантомъ, стоящихъ 300 р. весьма богатой выработки въ изящ. плюшевомъ футлярѣ. Цѣна только 4 р. 85 к., 2 шт. 9 р. 50 к., 3 шт. 12 р. 25 к. Пара крупныхъ пятиугольныхъ золотыхъ серегъ 56 пр., предохраненныхъ отъ потери. Цѣна въ плюшевомъ футлярѣ 5 р. 10 к., 2 пары 10 р Обручальное массивное золотое кольцо 56 пр. Цѣна пары 6 р. и 8 р. Брошки золотыя 56 пр. нов. фасон., кругомъ осыпаны парижск. брил., въ серединѣ сапфиръ, бирюза, изумрудъ, рубинъ. Цѣна 3 р. 50 к. и 5 р. Высылаемъ налож платежъ безъ задатка. Пересылка 40 к. Фабрика золот. изд. Торг. домъ **Ю. ГОЛЬДАССЕРЪ.** ВАРШАВА Порожная № 10,—39. Р. Б. Камни безъ фольги. Фирма нагр. 4 золот. медалями. 8505—3—1

Начинающимъ сѣдѣть
Натуральный методъ **ОГИ