ЕЖЕДНЕВНОЕ ИЗДАНІЕ

Пятница, 22-го Февраля 1902 года. № 5559.

ОДЕССКІЯ НОВОСТИ

газета политическая, литературная, научная, общественная и коммерческая.

Ресторанъ „РОССІЯ" въ Пассажѣ. ОТКРЫВАЕТСЯ СЕГОДНЯ.

Долголѣтняя практика моя въ первоклассныхъ петербургскихъ ресторанахъ, а также и въ Одессѣ даетъ мнѣ смѣлость надѣяться, что публика останется вполнѣ довольной моей кухней и рестораномъ. Мною приняты всѣ мѣры, чтобы каждый посѣтитель имѣлъ

недорогой, свѣжій и вкусный обѣдъ,

и въ этомъ отношеніи мною будутъ примѣнены всѣ требованія кулинарнаго искусства. Кухня находится подъ моимъ личнымъ наблюденіемъ. Принимаю заказы на званные обѣды. Имѣются отдѣльные кабинеты. Обѣдъ изъ 3-хъ блюдъ 50 коп. Ежедневно свѣжее боченочное пиво Т-ва бывш. В. Санценбахеръ и К°. Ресторанъ открытъ до 2 час. ночи. Съ 11 час. ночи входъ съ Преображенской.

Съ почтеніемъ **М. Макаренко.**

Нусинъ Яковлевъ БЕРТИКЪ

окончался 21 февраля, о чемъ убитые горемъ жена, сынъ, сестра и родственники извѣщаютъ друзей и знакомыхъ. Выносъ тѣла послѣдуетъ изъ квартиры сына въ домѣ Барама по Красному переулку въ 1 часъ дня на Новое еврейское кладбище.

Связка ключей

утеряна 21-го февраля. Нашедшій ключи въ домѣ № 7, по Екатерининской, кв. 1-я, будетъ вознагражденъ.

Артистъ со спеціальн. драма образованіемъ даетъ уроки драматич. искусства, дикціи, декламаціи и грима, режиссерство спектаклей. Пріемъ по воскресен., вторн. и пятни. отъ 12—2. Херсонская, № 27, кв. 24. 8426—2

8 комнатъ со всѣми удобств. **отдаются въ наемъ** въ домѣ Э. М. Бейленсона быв. Беллино-Коммерель, по Ланжер. ул., 13-а, пр. гор. театра. 8429-2

Отъ и. д. Одесскаго Градоначальника.

Объявляю во всеобщее свѣдѣніе, что:

1) Въ предѣлахъ Одесскаго Градоначальства воспрещаются всякія уличныя демонстраціи, а также нарушающія общественный порядокъ и спокойствіе собранія, сходбища и сборища на улицахъ, площадяхъ, въ скверахъ, садахъ и въ прочихъ общественныхъ мѣстахъ;

2) собравшаяся во всѣхъ перечисленныхъ случаяхъ толпа или отдѣльныя лица, кто-бы они ни были, обязаны безпрекословно и немедленно подчиниться требованіямъ полиціи;

3) лица, виновныя въ ослушаніи, подвергаются въ административномъ порядкѣ взысканіямъ, на основаніи дѣйствующаго въ Градоначальствѣ обязательнаго постановленія о недопущеніи скопищъ при уличныхъ безпорядкахъ, изданнаго 21 января 1884 года по положенію объ усиленной охранѣ.

4) Въ случаѣ надобности для возстановленія нарушеннаго порядка я обращусь къ содѣйствію войскъ.

И. д. Одесскаго Градоначальника,
Полковникъ Гр. ШУВАЛОВЪ.

Февраля 15 дня 1902 года,
г. Одесса. 8431—6

Дѣтскій Конфексіонъ
МАГАЗИНА
Бродскаго и К°
снабженъ большимъ выборомъ
платьевъ, пальто
и
пелерикъ
для мальчиковъ и дѣвочекъ.
Получены **МОДЕЛИ.**
Приданое для новорожденныхъ
Layettes.
Принимаются заказы.
8089—1

XVII-й годъ изданія.

ПОДПИСКА НА 1902-й ГОДЪ НА Одесскія Новости

Съ I-го января 1902 года ИЛЛЮСТРИРОВАННОЕ ПРИЛОЖЕНІЕ къ газетѣ „Одесскія Новости" выходитъ еженедѣльно по субботамъ и въ другіе дни, въ случаѣ необходимости. Сверхъ того, въ случаѣ особо важныхъ событій, будетъ выпускаться ВЕЧЕРНЕЕ ПРИЛОЖЕНІЕ, заключающее въ себѣ полученныя въ теченіе дня телеграммы и др. сообщенія срочнаго характера.

ПОДПИСНАЯ ЦѢНА:

Въ Одессѣ.
На годъ . . . . . 10 р. — к.
„ ½ года . . . . 6 р. — к.
„ 3 мѣсяца . . . 3 р. 50 к.
„ 1 мѣсяцъ . . . 1 р. 20 к.

Для иногородн.:
На годъ . . . . 12 р. — к.
„ ½ года . . . . 7 р. — к.
„ 3 мѣсяца . . . 3 р. 80 к.
„ 1 мѣсяцъ . . . 1 р. 30 к.

Съ I февраля по 31 декабря 1902 г.
Въ городѣ съ доставкой на домъ 9 р. 50 к.
На города съ пересылкой по почтѣ 11 р. 50 к.

Допускается разсрочка въ подписной платѣ. За пересылку заграницу доплачивается 60 к. въ мѣсяцъ. Подписка принимается въ Главной Конторѣ и во всѣхъ ея отдѣленіяхъ.

Такса за объявленія: на 1-й стр. 20 коп., а на 4-й стр. 10 коп. отъ строки петита за каждый разъ.

Главная контора въ Одессѣ: Пассажъ, уг. Дерибасовской и Преображенской. Телефонъ конторы № 230. Телефонъ редакціи № 1431. Телефонъ типографіи № 144.

XVII-й годъ изданія.

Правленіе Общества фельдшеровъ г. Одессы извѣщаетъ о смерти дѣйствительнаго члена

Израиля Самойловича Голдфлюса.

Выносъ тѣла послѣдуетъ въ пятницу, 22 февраля, въ 3½ час. дня, изъ д. № 7, по Лютеранскому пер., на Новое Еврейское кладбище.

Городской театръ.

Въ пятницу, 22 февраля, **два спектакля**: дневной для дѣтей и учащихся опера-феерія въ 3 д. и 5 карт. **„Сакдрильона-Золушка"** (Начало въ 1 ч. дня; вечерній 5-ая гастроль и **БЕНЕФИСЪ** знамен. артистки **Эрикли Дарклэ** **„Травіата"**. **Цѣны понижены.**

Въ субботу, 23 февраля, дневной спектакль для дѣтей и учащихся, новинка опера-феерія **„Кин про кво"** или **„Букварь и Карлуша-скоморохъ"**. 2) балетъ **„Бахчисарайскій фонтанъ"** (1-ый актъ); вечеромъ послѣдняя гастроль знаменитой артистки **Эрикли Дарклэ „ТОСКА". Цѣны понижены.**

Въ воскресенье, 24-го февраля, дневной дѣтскій спектакль 1) **Дивертисментъ**, 2) **Синематографъ**, 3) **„Волшебная флейта"**. **Цѣны значительно уменьшены. Вечеромъ** послѣдній спектакль итальянской оперы бенефисъ главнаго режиссера **Г. Ф. ГОРДѢЕВА**

обѣрный спектакль,

Городской театръ.

Антреприза наслѣдниковъ Н. Н. Солоцова.

ДРАМАТИЧЕСКАЯ ТРУППА

Въ понедѣльникъ, 4 марта, пред. буд.: **„Три сестры"**, драма въ 4 д., соч. А. П. Чехова. Участв.: г-жи Пасхалова, Велизарій, Инсарова, Звѣрева, Райская, Михайлова. Гг. Шуваловъ, Багровъ, Скуратовъ, Недѣльнъ, Степановъ II, Болховской, Выговскій, Кнорье и др. Начало въ 8 ч. Окончаніе въ 11 ч. 20 м. Во вторникъ, 5 марта, въ 1-й разъ **„Воспитатель флаксмахъ"**, ком. въ 3 д., соч. новая пьеса Эрнеста, пер. Маргерна. 2) **„Страничка Романа"**, этюдъ въ 1 д. Бернікова. Въ среду, 6-го марта, въ 1-й разъ новая пьеса **„Крихкинская община"**, комед. въ 4 д., соч. князя А. И. Сумбатова (Южина). Цѣны мѣстамъ обыкновенныя. Билеты продаются съ субботы, 23 февраля, ежедневно отъ 10 час утра, до 2-хъ дня и отъ 5 до оконч. спектакля, въ дни же, когда не бываютъ спектаклей отъ 10 до 2-хъ дня. 8467—1

Русскій театръ. Въ пятницу, 22-го февраля 1902 г. состоится прощальный бенефисъ артиста **М. В. Михайлова** данъ будетъ грандіозный тройной спектакль при участіи извѣстнаго опернаго баритона **Р. Б. Робертова**, представ. будетъ:

1) **„Аскольдова могила"**, опера въ 3-хъ д. и 4-хъ карт. Роль Горына исполн. **М. В. Михайловъ.** Роль Невидѣтнаго исп. **Р. Б. Робертовъ.**

2) **„Прекрасная Галатея"**, опер. въ 2 карт., 3) **дивертисментъ.** Большой характерный ансамбль. УЧАСТВУЕТЪ ВСЯ ТРУППА.

Капельмейстеръ Д. А. Гавриловъ. 2051—1 Глав. режис. А. А. Брянскій.

Новый театръ.

Въ пятницу, 22-го февраля 1902 г., товариществомъ русско-малоросс. артистовъ, подъ управлен. Д. А. Гайдамаки дано будетъ два спектакля: утромъ по уменьшеннымъ цѣнамъ: I) **„ТАРАСЪ БУЛЬБА"** др. въ 5 д., Шатковскаго. II) Иванова. Вечеромъ: съ участіемъ артистки Ю. С. Шостаковской, въ бенефисъ повѣр. по дѣламъ товарищества Н. Я. Кобыльскаго I) **„Юрко Довбышъ"**, II) „Герой нашего времени". Участвуетъ вся труппа. Начало дневныхъ спектаклей въ 1 ч. дня. Вечерній ровно въ 8 час. вечера. 2046—1 Режиссеръ Д. А. Гайдамакъ.

Аудиторія Попечительства Трезвости.

Старо-Рѣшельевская ул., уг. Преображенской, въ домѣ Болгарова. Труппою малоросск. драматическ. артистовъ, въ пятницу, 22 февраля 1902 г., предст. будетъ **„ХМАРА"**, драма у 5 д., соч. А. Д. Суходольскаго, **„Щекотливое порученіе"** вод. въ 1 д. Начало представленія ровно въ 8 ч. веч. Режиссеръ Г. Г. Горскій Помощ. режис. Е. П. Яковлевъ. 8015-1

Цѣны мѣстамъ обыкновенныя (прежнія).

Итальянскій циркъ **бр. Труцци.**

Въ пятницу, 22 февраля 1902 г., блестящее представ. въ 3-хъ разнообразныхъ обширныхъ отдѣленіяхъ. **НОВОСТЬ! 1 разъ въ Россіи** большая сенсаціонная пантомима въ 8 дѣйств., **Война съ Китаемъ.** Участв. 400 перс., 14 карт. 50 дамъ балета, хоръ пѣсен., 2 хора музыки, 60 лошадей. Подробн. въ програм. Апонсъ. Въ воскресенье, 24 февр. безотлагательно 2 послѣднихъ прощальныхъ представленія, дневное въ 1 часъ дня, вечернее въ 8½ вкл. сч. вечера.

Инженеръ ищетъ компаніона съ небольшимъ капиталомъ для техническаго агентурно-коммисіонаго дѣла. Согласенъ вступить въ подходящее дѣло, имѣетъ нѣсколько загран. представ., знаетъ франц. и нѣмец. яз. Предложеніе остав. въ конт. „Од. Нов.", для инженера. 2052—1

Въ субботу, 23 февраля 1902 г.,
въ залахъ Новой Купеческой Биржи

Одесскимъ отдѣломъ ИМПЕРАТОРСКАГО Россійскаго Общества Садоводства устроенъ будетъ въ пользу Одесской Школы Садоводства

КАРНАВАЛЪ

„Въ царствѣ цвѣтовъ" состоящій изъ **костюмированно-маскараднаго бала** и большой конкурсной выставки цвѣтущихъ растеній и издѣлій изъ живыхъ цвѣтовъ.

Комитетъ по устройству карнавала, желая по только дать возможность одесской публикѣ пріятно провести нѣсколько праздничныхъ часовъ въ изящной обстановкѣ среди красивыхъ растеній и живыхъ цвѣтовъ, но и представить ей лучшіе образцы успѣховъ въ дѣлѣ оранжерейной и тепличной культуры и искусства вязанія цвѣточныхъ издѣлій, устраиваетъ въ большомъ залѣ Новой Купеческой Биржи **балъ**, а въ маломъ залѣ, тамъ-же **выставку**. Большой залъ будетъ эффектно убранъ пальмами, лаврами, араукаріями и другими растеніями, выдающимися по своему развитію и виду, и изящно украшенъ цвѣтущими растеніями и живыми цвѣтами. По угламъ залы устроены будутъ оригинальные киоски, изображающіе времена года: „Весну", „Лѣто", „Осень", „Зиму". Каждая дама получаетъ при входѣ въ залъ безплатно изящную бутоньерку изъ живыхъ цвѣтовъ. Въ маломъ залѣ, при содѣйствіи мѣстныхъ цвѣтоводовъ, устроена будетъ **большая конкурсная выставка** цвѣтущихъ растеній и издѣлій изъ живыхъ цвѣтовъ. Оцѣнка экспонатовъ предоставлена будетъ публикѣ, для чего каждый входной билетъ снабженъ двумя купонами, съ указаніемъ ихъ назначенія. Въ 1 часъ ночи, по окончаніи подсчета купоновъ, полученныхъ за отдѣльные экспонаты, будутъ объявлены результаты конкурса и произведена будетъ выдача наградъ отъ Отдѣла общества. Награды заключаются въ художеств. исполн. золотыхъ жетонахъ. Послѣ раздачи наградъ устроенъ будетъ аукціонъ экспонатовъ выставки. Въ 3 часа ночи раздача призовъ за шесть лучшихъ дамскихъ костюмовъ. Призы присуждаются по оцѣнкѣ публики посредствомъ особыхъ талоновъ, имѣющихся по одному при каждомъ входномъ билетѣ. Призы за костюмы состоятъ изъ цѣнныхъ живыхъ растеній въ изящныхъ маіоликовыхъ вазонахъ и изъ золотого жетона при каждомъ растеніи на память о карнавалѣ. Для большаго оживленія бала въ залахъ Биржи впервые устроенъ будетъ для бальныхъ телеграммъ настоящій телеграфъ съ двумя пріемными станціями. Телеграммы будутъ вручаться адресатамъ особыми почтальонами. Балъ заканчивается **большимъ цвѣточнымъ котильономъ.**

На балу будетъ устроенъ дамскій буфетъ изъ кондиторской г. Робина. Во время бала будутъ играть **два оркестра музыки.** Дамы приглашаются въ бальныхъ платьяхъ и костюмированныхъ нарядахъ. Маски не обязательны. Съѣздъ на балъ въ 10 час. веч. Ресторанъ и буфетъ при ресторанѣ опытнаго ресторатора И. Т. Куапцова. Цѣны билетовъ на балъ (со сбора): для дамъ 3 р. 10 к., для кавалеровъ штатскихъ 4 р. 10 к., для кавалеровъ военныхъ 2 р. 10 к., для студентовъ 1 р. 10 к.

Предварительная продажа билетовъ производится въ редакціяхъ мѣстныхъ газетъ, въ цвѣточныхъ магазинахъ, въ кондиторскихъ Робина, Фанкони, Шмана, въ конторѣ А. Трапани и въ магазинахъ Аудерскаго, Бродскаго, Ведде, Кранцвина, Нуво, Пурица и Экономическаго Общества Офицеровъ (въ послѣднемъ для гг. военныхъ), а въ день бала при входѣ въ залъ съ 5 час. веч. 8338—1

Въ воскресенье, 24 февраля, Дѣтскій карнавалъ. Подробн. въ отдѣльн. афишахъ. **Въ воскресенье, 24 февраля, Дѣтскій карнавалъ.** Подробн. въ отдѣльн. афишахъ.

АНОНСЪ.

МАСЛЕНИЦА.

Въ пятницу, 22-го февраля 1902 года,

въ залахъ Новой Купеческой Биржи

БУДЕТЪ УСТРОЕНО

Одес. Окружнымъ Правлен. ИМПЕРАТОРСКАГО Россійск. общества спасанія на водахъ.

ГРАНДІОЗНОЕ **ДѢТСКОЕ УТРО** подъ названіемъ **„ДЕНЬ ВЕСЕЛЬЯ и ЗАБАВЪ".**

Начало ровно въ 1 час. дня.

Шествіе, игры, танцы, и между прочимъ въ 1-ый разъ въ Одессѣ **„Живая карусель"** подъ руководствомъ гг. І. К. ТОТТИ и А. В. ШТАЙГЕРА. Оригинальное разведеніе—**„Пещера факировъ"**. **Бр. Труцци**, будетъ поставлено на открытой сценѣ нѣсколько оригинальн. номеровъ—клоуны, гимнасты и пр. **Фонтанъ изъ духовъ.** Три оркестра музыки. Неаполитанская капелла пѣвцовъ и пѣвицъ. **ТРИ ПРИЗА для дѣтей за лучшее исполненіе танцевъ: МАЗУРКИ, ВАЛЬСА и ПОЛЬКИ.** Масса новинокъ и сюрпризовъ для дѣтей. Цѣна за входъ: дѣти 55 к., взрослые 1 р. 10 к., если-же при дѣтяхъ нѣсколько взрослыхъ, то одинъ изъ взрослыхъ пользуется безплатн. входомъ. 7473—1

КЛУБЪ „БЕСѢДА"

Въ субботу, 23 сего февраля, СОСТОИТСЯ

СЕМЕЙНЫЙ и ДѢТСКІЙ ВЕЧЕРЪ

съ сюрпризами.

Будетъ демонстрироваться СИНЕМАТОГРАФЪ.

Начало дѣтскаго вечера въ 5 час., а семейнаго въ 10 час. Дости допускаются только по рекомендаціи гг. членовъ Общества. 2053—1

Въ пятницу, 22-го февраля,
въ залахъ Литературно-Артистическаго О—ва
СОСТОИТСЯ

Раутъ-Маскарадъ

съ художественными призами за лучшіе костюмы: 1-й призъ палитра съ рисун. художниковъ Алексомати, Дворникова, Заузе, Коренева и Нилуса; 2-й картина г. Нилуса „На гонкахъ" и 3-й—скульптура худ. Яцинскаго „Курдъ". Костюмы не обязательны, маски для дамъ обязательны до 2 ч. ночи. Преміи присуждаются публикой по талонамъ. За входъ платятъ—мужчины 3 р. 10 к., дамы 2 р. 10 к., гг. военные и студенты 1 р. 10 к. Танцы подъ управлен. Г. Г. фонъ-Бронша. Бальный оркестръ подъ управл. Г. Швана. 10% чистаго сбора отчисляются въ пользу пріюта призрѣнія неимущихъ и помощи нуждающимся. 1997—1

23 февраля 1902 года,
ВЪ ЗАЛАХЪ ОДЕССКАГО БЛАГОРОДНАГО СОБРАНІЯ
данъ будетъ годичный

БАЛЪ-МАСКАРАДЪ

съ призами.

10% чистаго сбора отчисляется въ пользу одесскаго пріюта неимущихъ.

1-й призъ

брильянтовыя серьги и кольцо въ 425 руб.

Дамскіе призы выдаются только по талонамъ—мужской по присужденію гг. старшинъ собранія.

Раздача призовъ въ 2 часа ночи. Призы выставлены въ магазинѣ г. Пурица. Гг. штатскихъ просятъ быть во фракахъ, гг. военныхъ и студентовъ—въ установленной формѣ. Бальный оркестръ подъ управленіемъ Шлехта. Начало маскарада въ 10 час. вечера. Цѣна билетовъ: для гг. штатскихъ 5 р. 10 к., гг. военныхъ и дамъ 3 р. 10 к. и гг. студентовъ 1 р. 10 к. 8369—2

Въ пятницу, 22 февраля, въ залахъ Сѣверной гост., данъ будетъ въ пользу

Католическаго Благотворительнаго Общества

СЕМЕЙНЫЙ ВЕЧЕРЪ

„PIKNIK"

Именные билеты цѣною—для мужчинъ по 3 руб., для дамъ по 2 рубля (со включеніемъ благотворительн. сбора) у г-жъ патронессъ и гг. распорядителей семейнаго вечера.

Кн. А. Гагарина, К. Замкевская, Р. Ижицкая, Ц. Комстанова, Е. Виламмеръ, С. Маевская, гр. Н. Мархонская, В. Микуличъ-Радецкая, С. Мицинская, Е. Пенская, М. Скшиванъ, И. Собанская, Ц. Федоровичъ, М. Фриманъ. Распорядители: гг. Н. Аудерскій, К. Вирпша, Вишчольскій, А. Гаевскій, К. Гаевскій, М. Гилевичъ, С. Греккъ, гр. Л. Грохольскій, А. Длусскій, А. Домбровскій, І. Зеленевскій, Б. Кржечковскій, Ф. Корвинъ-Павловскій, гр. А. Мархонскій, Н. Нентвигъ, Б. Новицкій, Б. Піотровскій, П. Рубовскій, Ф. Станишевскій, С. Стецкій, Л. Хилевскій, Ф. Хржановскій, В. Шеміотъ. Начало въ 10½ час. вечера. 2011—1

ВѢНКИ всякихъ сортовъ на ФРАНЦУЗСКОЙ фабрикѣ Л. Генрикетъ, РИШЕЛЬЕВСКАЯ, 7. 8158—33

Магазинъ ВИНЪ
ТОРГОВАГО ДОМА
И. А. ПЕРВУШИНА С-ВЕЙ
помѣщавшійся до пожара въ Пассажѣ
переведенъ на Екатерининскую улицу, въ д. Кора и Барма, № 31, между Греческ. и Дерибасовской.
Съ 19-го февраля ОТКРЫТЪ. 1983—1

КІЕВСКОЕ ОТДѢЛЕНІЕ
С.-Петербургскаго Нефтепром. Товарищества
„ЧАТМА",

открытое при кіевской банкирской конторѣ **В. П. Даниленича**, (Кіевъ, Николаевская, 2, уг. Крещатика), доводитъ до свѣдѣнія гг. капиталистовъ и вообще лицъ, интересующихся нефтянымъ дѣломъ, что желающіе принять участіе въ нефтяномъ предпріятіи вышеназваннаго товарищества могутъ обращаться въ банкирск. контору **Даниленича** за подробными свѣдѣніями и тамъ-же могутъ пріобрѣтать учредительскіе и членскіе паи (по 5.000 и по 100 руб.) Товарищество обладаетъ на Кавказѣ, въ мѣстности Чатма, 1082 дес. казенной нефт. земли, поступившей къ Товариществу, согласно Высочайше утвержд. положенія Комитета Министровъ (Собр. узак. и расп. Правит. 1900 г., № 117) и на основаніи Горнаго устава, впредь до полной выработки нефти. 8470—1

теплицъ, розарій и парниковъ „Царство Растеній"
Малофонтанская, противъ дачи Маразли (трамвай до воротъ),
честь имѣютъ покорнѣйше просить Васъ осмотрѣть выставку нѣсколькихъ тысячъ растеній: декоративныхъ, тепличныхъ и комнатныхъ.
Цвѣтутъ: Тюльпаны, Нарциссы, Ландыши, Гіацинты, Примула, Левкои, Кливія, Азалея.
Цѣны обозначены. 8371—2

БРИКЕТЕВЫЙ УГОЛЬ

21 коп.
Лучше и дешевле угля.
Лучше и дешевле антрацита.
Лучше и дешевле кокса.
Лучше и дешевле дровъ.
Доставка съ уборкою въ сарай
Брикеты доставляются въ мѣшкахъ запломбированныхъ.

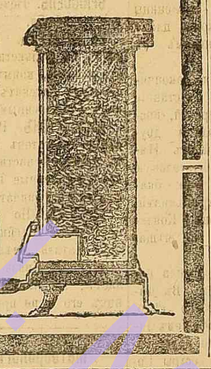

Брикетный заводъ Телеф. 820
Балковская ул., соб. д. № 6.
Просимъ принять къ свѣдѣнію гг. покупателей, что никакихъ агентовъ и конторъ въ городѣ не имѣется.

ПОЛУЧЕНО въ РЫБНОМЪ МАГАЗИНѢ **Леона Мусмана** на Старомъ базарѣ, вблизи рыбнаго ряда, подъ часовой башней. **Телефонъ № 1061.**
ОЧУЕВСКАЯ СВѢЖАЯ зернистая и паюсная **ИКРА,** СЕМГА и другіе рыбные товары швейцарскій, московскій и голландскій **СЫРЫ** самаго лучшаго качества по самымъ выгоднымъ цѣнамъ. Тамъ-же отдается очень хорошее помѣщеніе для ресторана или кофейни недорого. 2036—1

ДОКТОРЪ МЕДИЦИНЫ
С. А. Бродскій
поселился на Преображенск. ул., д. Попандопуло, № 29 (противъ Еврейской), кв. 4. Пріемъ больныхъ по аку шерству и женскимъ болѣзнямъ отъ 1 до 3 ч. дня и 6—7 ч. веч. 8388—5

ПРОФЕСОРЪ МНЕМОНИКИ
С. ФАЙНШТЕЙНЪ
извѣщаетъ, что съ марта с. г. будетъ открыто
ЕЩЕ ОДНО ОТДѢЛЕНІЕ «БЮРО»
Записка производится щастливо было изъ 10 до 2 ежедневно ул., уг. Пушкинской (соб. д. № 46, кв 2). Пріемъ отъ 10 час. дня. (Въ главномъ „бюро" въ Пассажѣ: Пріемъ отъ 3 до 4 ч. дня. 8272-1

ДЕМОНЪ.

Арія „Не плачь дитя".

Не плачь дитя, не плачь напрасно
Тебѣ въ утѣху вѣдь принесъ
Десятка два, на вкусъ прекрасныхъ,
Я отъ „Эгиза" папиросъ,
Ихъ ароматъ душистѣй розы,
Своею тонкою струей
Тебя на легкихъ крыльяхъ грёзы
Умчитъ съ собою въ міръ иной.
И „Кавала", табакъ извѣстный,
Табакъ, здѣсь лучшій изо всѣхъ,
Тебѣ доставитъ несомнѣнно—
Сердечныхъ множество утѣхъ.
Ты украшеньемъ станешь трона,
Кавказа, лучшая краса
„Эгиза" дивная „Корона"
Твои украситъ волоса.
Тебя я, вольный сынъ эфира,
Съ собой къ „Эгизу" поведу,
И тамъ для своего кумира—
Дары достойныя найду.
Вновь выпущенныя прелестныя папиросы „Корона" 10 шт. 6 к. и рѣдкій турецкій табакъ подъ названіемъ „Кавала" по 3 рубля за фунтъ. Продаются вездѣ.
Фабричный магазинъ: Дерибасовская, въ Городскомъ домѣ, противъ Пассажа. Телефонъ № 957. 3986—1

СТИХОТВОРЕНІЯ
Н. Н. Бахметова
поступили въ продажу въ книжномъ магазинѣ „Новаго Времени", Ришельевская, № 6. 2046—1

С. М. Штейнгаузъ,
нервныя и душевн. бол.
Коблевская, 17. Пріемъ 1—3 часовъ. 1965—2

Чествованіе памяти Гоголя въ Одессѣ.

Въ народныхъ школахъ.

Необыкновенно торжественно чествовалась память Гоголя народными школами г. Одессы. Къ 11 часамъ утра въ городской аудиторіи собрались учащіеся выпускныхъ отдѣленій центральныхъ народныхъ училищъ. Всѣхъ дѣтей собралось около тысячи. На открытой сценѣ аудиторіи красовался увѣнчанный лаврами бюстъ знаменитаго писателя. Одинъ изъ старѣйшихъ народныхъ учителей, Т. С. Степановъ, въ общедоступной формѣ ознакомилъ учащихся съ данными о жизни Гоголя и съ значеніемъ его произведеній въ исторіи русской литературы. Затѣмъ учитель г. Сосновскій прочиталъ отрывки изъ повѣсти Гоголя „Тарасъ Бульба". Чтеніе это сопровождалось демонстрированіемъ на экранѣ туманныхъ картинъ. Чествованіе завершилось стройнымъ пѣніемъ хора учащихся, исполнившаго народный гимнъ. Учащіеся народныхъ училищъ окраинъ города собраны были въ аудиторію „Маразли" на Слободкѣ Романовкѣ. Здѣсь народнымъ учителемъ В. Франгопуло прочитаны были дѣтямъ свѣдѣнія о жизни Гоголя и въ общедоступной формѣ сдѣлана характеристика его произведеній, а учитель В. Дубиновъ прочиталъ отрывки изъ лучшихъ произведеній писателя. Чтеніе было иллюстрировано туманными картинами. По той же программѣ чествовалась память Гоголя воспитанниками народныхъ училищъ въ аудиторіи Крестовоздвиженскаго попечительства на Перекопи.

Въ гор. народной аудиторіи.

Нашъ „народный университетъ"—городск. аудиторія по инициативѣ функціонирующаго при ней лекціоннаго комитета особо устроилъ три лекціи, посвященныя памяти Гоголя, для слушателей общедоступныхъ популярныхъ лекцій въ аудиторіи. Лекціи эти прочитаны были г. Ивашенко во вторникъ, среду и вчера и привлекли массу публики. Кромѣ біографіи, докторъ прочиталъ рядъ отрывковъ изъ лучшихъ произведеній незабвеннаго писателя, сопровождая чтеніе туманными картинами. Во время лекціи на открытой сценѣ аудиторіи красовался бюстъ Гоголя, увѣнчанный лаврами.

Въ городскихъ училищахъ.

Гоголевское торжество, происходившее вчера въ стѣнахъ городского 6-ти-классного училища, имѣло особо интересную и оригинальную программу. Чествованіе въ этомъ училищѣ началось исполненіемъ хоромъ народнаго гимна, а затѣмъ преподавателемъ русскаго языка прочитанъ былъ краткій очеркъ жизни и дѣятельности великаго писателя. По окончаніи чтенія на устроенной въ актовомъ залѣ временной красивой сценѣ учениками выпускного класса разыграна была довольно удачно комедія „Женитьба", при чемъ женскія роли въ этой пьесѣ были также исполнены учениками. Во время антрактовъ прочтено было „Заколдованное мѣсто" и исполнено на флейтѣ попурри изъ малорусскихъ пѣсенъ. По окончаніи спектакля хоръ исполнилъ „гимнъ Н. В. Гоголю"; бюстъ писателя утопая въ тропическихъ растеніяхъ, красовался на возвышеніи.

Въ город. 6-классномъ училищѣ имени В. Н. Лигина послѣ прочтенія учителемъ русскаго языка К. К. Антоновымъ біографіи Гоголя и о его значеніи въ исторіи русской литературы, учениками старшихъ классовъ прочитана было въ лицахъ „Ссора Ивана Ивановича съ Иваномъ Никифоровичемъ" и нѣкоторыя др. произведенія. Хоромъ было исполнено нѣсколько вокальныхъ номеровъ. Всѣмъ ученикамъ розданы были брошюры о Гоголѣ, вышедшія къ гоголевскимъ днямъ.

Въ городскомъ училищѣ „Ефрусси" чествованіе памяти Гоголя носило почти такой же характеръ.

Въ гор. дѣвичьемъ училищѣ.

Не менѣе торжественно обставлено было чествованіе въ городскомъ дѣвичьемъ (профессіональномъ) училищѣ. Послѣ панихиды учительница русскаго языка А. Левицкая прочитала біографію Н. В. Гоголя, о характеристикѣ его произведеній и о значеніи Гоголя въ русской литературѣ. Ученицы старшихъ классовъ прочли отрывки изъ лучшихъ произведеній Гоголя: „Украинская ночь", „Днѣпръ", „Тройка", „Бесѣда двухъ дамъ—просто пріятной и пріятной во всѣхъ отношеніяхъ" и др. Хоръ воспитанницъ училища исполнилъ „Славу" и „Боже, Царя храни!"

Въ среднe-учебныхъ заведеніяхъ.

Торжественно обставлено было чествованіе въ стѣнахъ Ришельевской (первой) гимназіи. Въ роскошно убранный актовый залъ гимназіи собрались всѣ воспитанники и преподавательскій персоналъ гимназіи во главѣ съ директоромъ. Здѣсь послѣ панихиды преподаватель русскаго языка Р. Я. Смѣльницкій познакомилъ присутствовавшихъ съ біографіей Гоголя и общей характеристикой его произведеній. По окончаніи чтенія организованный изъ учащихся хоръ и оркестръ исполнилъ стройно гимнъ „Слава Гоголю". Затѣмъ ученикъ 7 класса Клеберъ мастерски прочелъ „Записки сумасшедшаго". Умѣло также прочелъ ученикъ 6 класса Кацъ „Степь"—Гоголя. Въ промежуткахъ между чтеніемъ гимназическій оркестръ исполнилъ попурри Римскаго-Корсакова—„Ивановская ночи".

Во 2-ой мужской гимназіи къ 11 ч. утра въ домовой гимназической церкви совершена была панихида по покойномъ писателѣ, по окончаніи которой въ актовомъ залѣ при торжественной обстановкѣ состоялось литературно-музыкальное утро. На видномъ мѣстѣ красовался увѣнчанный лаврами бюстъ Гоголя. Чествованіе открылось рѣчью учителя русскаго языка В. М. Добровскаго о литературной дѣятельности Гоголя. Послѣ этого ученики выпускного класса гимназіи В. Конечнъ и Л. Юровскій прочли свои сочиненія о заслугахъ и значеніи Н. В. Гоголя въ русской литературѣ. Весьма удачно прочитано было затѣмъ гимназистами Немировскимъ, Буднымъ, Гельневичемъ, Сандовымъ, Коваркинымъ и Топачевскимъ 2-е дѣйствіе комедіи „Ревизоръ". Послѣ чтенія ученическій оркестръ исполнилъ стройно романсъ изъ оперы „Ночь подъ Рождество" соч. Римскаго-Корсакова, полонезъ изъ оперы „Майская ночь", „Слава Гоголю" и др. музыкальныя произведенія.

Въ 3-й мужской гимназіи, совершена была лишь панихида по Гоголѣ, и преподавателемъ русскаго языка прочитана была біографія великаго писателя. Сегодня въ помѣщеніи гимназіи состоится большое литературно-музыкальное утро, которое будетъ всецѣло посвящено памяти поэта.

Въ 4-ой мужской гимназіи въ 10 ч. утра въ домовой церкви отслужена была панихида. Передъ началомъ богослуженія протоіерей о. Е. Новикъ обратился къ присутствовавшимъ въ храмѣ ученикамъ съ подобающимъ случаю словомъ. Въ 12½ часа дня всѣ перешли въ залъ гимназіи, гдѣ устроено было литературно-музыкальное утро. Утро открылось рѣчью преподавателя словесности А. О. Музычанка о значеніи Гоголя въ исторіи русской литературы. Ученическій оркестръ исполнилъ торжественный гимнъ въ честь Гоголя, бюстъ котораго красовался въ залѣ на особомъ возвышеніи среди тропическихъ растеній. Нѣкоторыми изъ учащихся прочитаны были отрывки изъ сочиненій Гоголя: „Степь", „Украинская ночь", „Днѣпръ" „Тройка" и др. Въ промежуткахъ между чтеніемъ хоромъ пропѣто было нѣсколько народныхъ пѣсенъ, соотвѣтствовавшихъ прочитаннымъ отрывкамъ. Утро въ память Гоголя закончилось славой и величаніемъ Гоголя, подъ аккомпаниментъ фисгармоніи, фортепіано и струннаго оркестра, а также и пѣнія хора.

Вечеромъ въ присутствіи приглашенныхъ лицъ и родителей учащихся въ гимназіи разыграна была старшими воспитанниками комедія Гоголя „Ревизоръ" (I, II и IV акты).

Въ 5-ой мужской гимназіи по окончаніи панихиды священникъ о. Новикъ произнесъ рѣчь, въ которой охарактеризовалъ Гоголя какъ учителя и христіанина. Затѣмъ преподаватель русскаго языка ознакомилъ воспитанниковъ съ свѣдѣніями о жизни Гоголя и общей характеристикой его произведеній. Четыре воспитанника гимназіи поочередно прочли свои сочиненія на тему: Біографія Гоголя, разборъ комедіи „Ревизоръ", „Мертвыхъ душъ" и о Гоголѣ какъ художникѣ. Въ честь Гоголя оркестромъ исполнена была особая кантата. Затѣмъ нѣкоторыми преподавателями и учащимися гимназіи прочитана была въ лицахъ комедія „Ревизоръ". Торжество закончилось раздачей портретовъ Гоголя учащимся гимназіи.

Особой торжественностью отличалось чествованіе въ одесской Маріинской женской гимназіи. Здѣсь въ актовомъ залѣ преподаватель И. В. Марковъ произнесъ рѣчь на тему: „Н. В. Гоголь, какъ защитникъ русской національности", Хоръ пропѣлъ гимнъ Н. В. Гоголю, муз. В. И. Главача. Одна изъ ученицъ III класса умѣло прочла „Тройку" изъ „Мертвыхъ душъ". Образцово прочитанъ былъ ученицей VII класса А. Бовшихъ отрывокъ изъ „Мертвыхъ душъ".

Во 2-ой женской гимназіи хоромъ ученицъ пропѣтъ былъ гимнъ Гоголю „Свершилось ровно ужъ полѣтка". Съ особымъ вниманіемъ прослушана была рѣчь преподавателя на тему: „Основныя черты духовнаго облика Н. В. Гоголя и роль его произведеній въ исторіи русскаго самосознанія", Хорошо прочитано было ученицей 7 класса Ворни

ТЕЛЕГРАММЫ „Одесскихъ Новостей"

ОТЪ НАШИХЪ КОРРЕСПОНДЕНТОВЪ

ПЕТЕРБУРГЪ, 21 февраля.

Назначается состоящій въ распоряженіи военнаго министра генералъ-лейтенантъ Церпицкій начальникомъ 13-й пѣхотной дивизіи.

Въ государственный совѣтъ внесено представленіе о реформѣ мореходнаго образованія.

Вчера въ Екатеринославскую губернію, гдѣ обнаружено 20 случаевъ цынги, выѣхалъ отрядъ санитаровъ комитета „Краснаго Креста по поданію первой помощи въ несчастныхъ случаяхъ и общественныхъ бѣдствіяхъ для усиленія врачебно продовольственной организаціи главнаго управленія „Краснаго Креста".

Коммисія по реформѣ средней школы разбилась на 14 подкоммисій, при чемъ предсѣдателю каждой подкоммисіи предоставлено право приглашать для участія въ ней постороннихъ лицъ.

Въ академіи наукъ состоялось сегодня публичное засѣданіе соединеннаго присутствія отдѣленія русскаго языка и словесности разряда изящной словесности Императорской академіи и историко-филологическаго факультета петербургскаго университета, посвященное памяти Гоголя. Предсѣдательствовал Великій Князь Константинъ Константиновичъ. Въ числѣ присутствовавшихъ находились Великія Княгини Елисавета Маврикіевна и принцесса Елена Георгіевна Саксенъ-Альтенбургская. Читали рѣчи ординарный академикъ Пыпинъ и почетный академикъ Арсеньевъ и приватъ-доценты университета Бороздинъ и Перетцъ.

НИКОЛАЕВЪ, 21-го февраля.

Во всѣхъ учебныхъ заведеніяхъ отслужены сегодня панихиды по Н. В. Гоголѣ. Въ память его произнесены были рѣчи, прочитанъ біографическій очеркъ и избранныя мѣста изъ произведеній великаго писателя. Учащимся были розданы брошюры о Гоголѣ и его портреты.

Близъ станціи Долинской потерпѣлъ небольшое крушеніе пассажирскій поѣздъ № 5. Поврежденъ багажный вагонъ; въ немъ ѣхалъ контролеръ Паставнъ, который спасся. Съ пассажирами несчастій нѣтъ. Раненъ служитель.

ЛОНДОНЪ, 21 февраля (6 марта).

Пропущенныя англійской военной цензурой телеграммы корреспондентовъ лондонскихъ газетъ увѣряютъ, что защита англичанъ при Клерксдорпѣ покрыла ихъ новой славой, но признаютъ потерю пяти пушекъ, въ томъ числѣ двухъ легкихъ. Въ южную Африку посылаются новыя значительныя подкрѣпленія всѣхъ родовъ оружія. Напрягаютъ всѣ усилія, чтобы закончить войну въ теченіе южно-африканской зимы, кончающейся въ іюнѣ, къ коронаціи короля Эдуарда.

БЕРЛИНЪ, 21 февраля. (6 марта).

Имперскимъ канцлеромъ запрещена къ обращенію въ предѣлахъ германской имперіи на 2 года „Краковская газета" и „Новая реформа". Противники и сторонники новаго законопроекта о таможенныхъ тарифахъ одинаково не вѣрятъ теперь въ возможность его осуществленія. Въ парламентской тарифной коммисіи было шумное засѣданіе. Свободомыслящій депутатъ Мюллеръ-Сагань упрекнулъ новаго предсѣдателя ея въ томъ, что онъ одиннадцать разъ покидалъ предсѣдательское мѣсто, чтобы посовѣтоваться со своими друзьями аграріями.

Предложеніе соціалъ-демократовъ отправить обратно въ Пекинъ китайскіе астрономическіе инструменты по принятію рейхстагомъ и большинствомъ голосовъ отвергнуто.

ВѢНА, 21 февраля (6 марта).

Получены телеграммы о томъ, что родственникъ Карагеоргіевичей Алавантичъ произвелъ съ нѣсколькими наемниками попытку вторженія въ Сербію. Алавантичъ въ лодкѣ переплылъ Саву и выйдя на берегъ, надѣлъ сербской генеральской мундиръ, приказалъ пограничной стражѣ слѣдовать за собой и арестовалъ отрядъ жандармовъ. Одному жандарму удалось бѣжать въ городъ Шабацъ и извѣстить о случившемся своего командира капитана Николича. Когда тотъ прибѣжалъ, Алавантичъ выстрѣлилъ въ него, но только ранилъ его. Николичъ же выстрѣломъ положилъ узурпатора на мѣстѣ. Неудавшееся вторженіе произвело здѣсь общую сенсацію.

МОНТЕ-КАРЛО, 19 февраля (4 марта). *)

Въ *семнадцатомъ туръ* выиграли *бѣлыми*: Пильсбери у Тарраша (испанская) Гунсбергъ у Мароччи (испанская), Яновскій у Шеве (ферзевъ гамбитъ), Марко у Маршаля (французская), Пэнирь у Мизеса (сициліанская) и Вольфъ у Айзенберга просрочившаго время, положенное на обдумываніе ходовъ. *Черными*: Мэзенъ у Мортимера (итальянская). Партія Тейхманъ-Чигоринъ неокончена. Свободны были Альбинъ и Реджіо.

Въ *восемнадцатомъ* турѣ выиграли *бѣлыми*: Пэнирь у Шеве (испанская) и Тейхманъ у Мизеса (сициліанская). *Черными*: Шлехтеръ у Гунсберга (русская), Вольфъ у Мортимера (дебютъ 3-хъ коней), Мароччи у Альбина (сициліанская), Мэзонъ у Тарраша (испанская), Яновскій у Марко (дебютъ ферзевыхъ пѣшекъ), Маршаль у Реджіо (центральный гамбитъ) и Попиль у Айзенберга (сициліанская), Пильсбери и Чигоринъ сдѣлали ничью.

Отъ „Россійск. телегр. Агентс тва".

20 февраля (5 марта)**).

ПЕТЕРБУРГЪ. Вчера у великобританскаго посла Стюарта Чарльза Скотъ состоялся блестящій балъ.

Общество взаимнаго кредита петербургскаго уѣзднаго земства закончило годъ съ прибылью въ 220 тысячъ, на 13% болѣе прошлаго года.

Вчера въ Маріинскомъ театрѣ на представленіи оперы „Валькиріа" присутствовала дочь Рихарда Вагнера со своимъ мужемъ, капельмейстеромъ Вайдеромъ, приглашенными въ Москву дирижировать операми его знаменитаго тестя.

ХАРЬКОВЪ. Окружный судъ приговорилъ къ заключенію въ исправительномъ арестантскомъ отдѣленіи братьевъ Стороженковыхъ на два года и 6 мѣсяцевъ за кражу денежныхъ пакетовъ на сумму 7.147 руб. изъ сундука городской почтово-телеграфной конторы. Стороженковы служили: одинъ сторожемъ при конторѣ, другой дворникомъ.

СЕВАСТОПОЛЬ. Убившій въ селеніи Курманъ-Кемельчи отца, мать и брата Даніилъ Медерецкій оказался психически разстроеннымъ.

СЕВАСТОПОЛЬ. Виновникъ растраты въ севастопольскомъ обществѣ взаимнаго кредита кассиръ Гавриловъ заключенъ въ тюрьму; потребованъ былъ залогъ въ сто тысячъ рублей.

ВАРШАВА. „Курьеръ Варшавскій" сообщаетъ, что участокъ Ковель—Гродно юго-западныхъ дорогъ присоединяется къ управленію привислянскихъ дорогъ.

*) Телеграмма опоздала, такъ какъ прибыла въ искаженномъ видѣ, и пришлось прибѣгнуть къ телеграфной провѣркѣ ея. Ред.

**) Телеграмма эта за позднимъ полученіемъ не могла попасть во вчерашній номеръ

СИМФЕРОПОЛЬ. Губернское присутствіе разсматривало рядъ жалобъ на неправильности выборовъ гласныхъ въ городахъ: Мелитополѣ, Евпаторіи, Ялтѣ и Феодосіи. Изъ евпаторійскихъ гласныхъ исключены двое, остальныя жалобы оставлены безъ послѣдствій. Относительно выборовъ въ Феодосіи постановлено произвести дознаніе.

ТИФЛИСЪ. Въ судебной палатѣ слушается дѣло по обвиненію бывшаго борчалинскаго уѣзднаго начальника Арнольда въ преступленіяхъ по должности.

САМАРА. Сгорѣлъ матеріальный складъ самаро-златоустовской дороги. Убытки громадны.

НОВГОРОДЪ. Дума по разсмотрѣніи дѣла Высокоостровской постановила предъявить искъ къ бывшему составу правленія городского банка за неправильную выдачу денегъ, принадлежащихъ казнѣ по выморочному праву.

ПЕТЕРБУРГЪ. Вчера состоялось первое засѣданіе общества содѣйствія народному образованію въ Петербургскомъ уѣздѣ.

СИМБИРСКЪ. Удѣльный округъ изъ Алатыря Симбирскаго переведенъ въ Казань.

ИРБИТЪ. Платежи идутъ сносно, протестовъ мало, безденежье очень ощутительно.

АСТРАХАНЬ. Волга вскрылась, ледъ тронулся противъ города.

МИТАВА. Производятся развѣдки для подъѣзднаго пути Митава — Фрауенбургъ—Газенпотъ—Гольдингенъ.

КІЕВЪ. Ярмарка оживилась. Съѣздъ иногородныхъ въ полномъ разгарѣ.

ПСКОВЪ. Изъ ассигнованныхъ попечительству трезвости 32000 р. распредѣлено между уѣздными комитетами 25000 руб. Остальная сумма предназначена на устройство народныхъ чтеній и театральныхъ представленій въ Псковѣ.

ВАРШАВА. Утвержденъ уставъ общества лѣтнихъ колоній для больныхъ дѣтей; мѣсто избрано вблизи Варшавы.

ПАРИЖЪ. Изъ Пальмасъ на Канарскихъ островахъ сообщаютъ, что оркестръ крейсера „Эльзасъ" далъ концертъ; русскій гимнъ вызвалъ усиленные аплодисменты.

БѢЛГРАДЪ. Приверженцы и родственники Карагеоргіевича Раде Алавантичъ попытался сегодня произвести мятежъ въ Шабацѣ; по дорогѣ онъ надѣлъ сербской генеральскій мундиръ и приказалъ сербской пограничной командѣ слѣдовать за собой въ домъ общиннаго управленія, гдѣ вызвалъ пожарную команду; затѣмъ направился въ жандармскую казарму, вызвалъ жандармовъ и выстроилъ ихъ. Два жандарма, выскочивъ въ окно, донесли своему командиру Николичу. Ворвавшись въ казарму, Николичъ потребовалъ отъ Алавантича оправданія; когда же этотъ ранилъ его выстрѣломъ изъ револьвера, Николичъ отвѣтилъ выстрѣломъ въ Алавантича, который палъ мертвымъ.

КОПЕНГАГЕНЪ. Въ засѣданіи географическомъ обществѣ капитанъ флота Говгардъ сообщилъ что отъ штурмана Летмикельсена, принадлежащаго къ полярной экспедиціи Вальдвина, получены семьей извѣстія изъ земли Франца-Іосифа отъ 17 августа. Вальдвинъ предполагалъ проникнуть до 83 град. широты, устраивая склады, и съ 83 градусовъ намѣренъ былъ предпринять большую экспедицію къ сѣверному полюсу; если онъ достигнетъ полюса, то постараетъ добраться до восточнаго берега Гренландіи. Вальдвинъ будетъ пытаться давать о себѣ извѣстія малыми аэростатами.

21-го февраля (6 марта).

ПЕТЕРБУРГЪ. Вчера на спектаклѣ для воспитанниковъ и воспитанницъ въ Маріинскомъ театрѣ присутствовали Государь Императоръ и Государыня Императрица.

Состоялось открытіе итальянской художественной и художественно-промышленной благотворительной выставки въ присутствіи Покровительницы выставки Великой Княгини Маріи Павловны, Ихъ Высочествъ Великаго Князя Владиміра Александровича и Великой Княгини Елены Владиміровны.

МОСКВА. Попечительство о народной трезвости рѣшило открыть еще три народныхъ дома и одну чайную. Разрѣшены собранія рабочихъ въ учрежденіяхъ попечительства по субботамъ.

Прибылъ делегатъ петербургской думы графъ Гейденъ для возложенія вѣнка на могилу Гоголи.

Съѣздъ винодѣловъ закрылся. Вопросъ о законопроектѣ противъ фальсификаціи переданъ на разработку комитетовъ винодѣлія.

ПЕТЕРБУРГЪ. Сегодня въ Александровскомъ залѣ городской думы отслужена панихида по Гоголѣ. Ученицамъ и ученикамъ городскихъ училищъ были розданы портреты Гоголя, а нѣкоторымъ произведенія его.

Неразрѣшенныя въ началѣ масленицы народныя гулянья на Семеновскомъ плацу вновь разрѣшены градоначальникомъ съ пятницы.

Петербургская сыскная полиція закончила дознаніе по дѣлу о кражахъ на станціи варшавской жел. дор. изъ мастерской, посредствомъ подкопа, замковъ, мѣди и другихъ вагонныхъ принадлежностей отъ Императорскихъ вагоновъ на значительную сумму. Громилы задержаны. Всѣ они оказались отчаянными ворами—крестьянами, а именно Федоръ Марковъ, Яковъ Кондратъ, Иванъ Уткинъ 14 лѣтъ, и мѣщанинъ Дмитрій Гутковъ.

МОСКВА. Сегодня Москва справила пятидесятилѣтіе дня кончины Гоголя. Въ Даниловомъ монастырѣ, гдѣ погребено тѣло, совершена пресвященнымъ Парфеніемъ литургія, на которой присутствовали родственники почившаго Быковы, мужъ сестры Гоголя Головня, представители города, учебныхъ заведеній, обществъ, учрежденій, театра и учащіеся. На могилѣ совершена панихида и возложены вѣнки отъ города Москвы, университета, петербургской думы, городовъ Полтавы и Пригорода, полтавскаго дворянства и общества любителей россійской словесности. Въ актовомъ залѣ университета состоялось торжественное засѣданіе. Профессоръ Веселовскій привѣтствовалъ родственниковъ Гоголя при громѣ аплодисментовъ. Ректоръ университета сказалъ рѣчь. Затѣмъ говорилъ городской голова. Засѣданіе закончилось исполненіемъ студенческимъ хоромъ „Славы", по требованію публики повторенной. Память Гоголя чествовали также въ учебныхъ заведеніяхъ, городскихъ школахъ и театрахъ. Въ память юбилея Москва учреждаетъ два училища.

Сегодня открылся съѣздъ горнопромышленниковъ подмосковскаго района и продолжится около пяти дней.

КІЕВЪ. Въ кіевскихъ газетахъ напечатано сообщеніе генералъ-губернатора въ предотвращеніе ложныхъ слуховъ о происходившихъ въ Кіевѣ уличныхъ безпорядкахъ: 2-го февраля на Крещатикѣ изъ гулявшей публики выскочили на середину 50—60 студентовъ и мастеровыхъ съ криками „ура" и подняли нѣсколько красныхъ флаговъ; будучи окружены полицейскими, манифестанты оказали сопротивленіе и нанесли палкой два тяжелыхъ удара по головѣ приставу Закусилову и болѣе легкіе околодочнымъ надзирателямъ и нижнимъ чинамъ. Затѣмъ въ теченіе 2—3 февраля въ разныхъ мѣстахъ города изъ гулящей публики выходили на улицу небольшія группы демонстрантовъ и собирали толпу, которая полицейскими и войсками была немедленно разсѣяна. При удаленіи толпы на Бибиковскомъ бульв. мѣщ. Хаскель Ароновъ, ударившій казака и стащившій его съ лошади, получилъ ушибы и отправленъ былъ въ больн. Распространившіеся слухи, будто было убито и ранено много студентовъ, оказываются совершенно невѣрными. Убитыхъ не было. Раненыхъ изъ числа задержанныхъ оказалось двое. Возможно, что число ихъ было больше. Лица, задержанные по распоряженію генералъ-губернатора подвергнуты аресту: на три мѣсяца—27, аресту на два мѣсяца 56, аресту на одинъ мѣсяцъ 16 человѣкъ и аресту на двѣ недѣли 13.

КІЕВЪ. Генералъ-губернаторъ Драгомировъ выѣхалъ въ Петербургъ.

НОВГОРОДЪ. Предъ панихидой архіепископъ Гурій произнесъ замѣчательную рѣчь: „Геніальному герою мысли, глашатаю евангельской истины и Христовой правды, вѣрному сыну православной церкви,—поэту Гоголю вѣчная память", которая прослушана съ всеобщимъ коленопреклоненіемъ. Общественное чествованіе состоялось въ соединенномъ клубѣ въ присутствіи губернатора и архіепископа.

КОВНО. Дума единогласно избрала отъѣзжающаго губернатора Роговича, назначеннаго директоромъ департамента общихъ дѣлъ министерства внутреннихъ дѣлъ, почетнымъ гражданиномъ города въ благодарность за заботы и попеченія о городѣ Ковно.

РЕВЕЛЬ. Въ соборѣ отслужена панихида по Гоголѣ. Вчера и сегодня во всѣхъ учебныхъ заведеніяхъ состоялись акты.

По случаю крушенія рижскаго поѣзда на станціи „К. Волосово" движеніе поѣздовъ на 6 часовъ прекращено.

ПСКОВЪ. Въ соборѣ отслужена панихида по Гоголѣ, въ театрѣ состоялись два юбилейныхъ спектакля, были устроены народныя чтенія.

ПЕНЗА. Память Гоголя чествовалась литературнымъ утромъ, на которомъ присутствовали учащіеся городскихъ училищъ.

КАЛУГА. Послѣ панихиды въ соборѣ состоялось въ дворянскомъ собраніи литературно-музыкальное утро въ память Гоголя.

САРАТОВЪ. Городское управленіе, земство и учебныя заведенія чествуютъ память Гоголя.

САРАПУЛЪ. Въ учебныхъ заведеніяхъ города и въ драматическомъ кружкѣ отслужены панихиды по Гоголѣ.

ТУЛА. Сегодня архіепископомъ въ присутствіи властей совершена въ соборѣ литургія по Гоголѣ. Память писателя чествуется всѣми учебными заведеніями и учрежденіями народной трезвости.

ТАМБОВЪ. „Тамбовскія Губ. Вѣд." сообщаютъ, что губернское земство учредило 12 стипендій въ 120 руб. каждая при общежитіи общества взаимопомощи народныхъ учителей и ассигновало 3000 руб. на лѣтніи ясли-пріюты.

ЦАРИЦЫНЪ. Успенскій соборъ обворованъ; кружечный сборъ весь унесенъ; подпилена желѣзная рѣшетка.

ЛИБАВА. Въ мужской и женской гимназіяхъ, реальномъ и коммерческомъ училищахъ устраивались торжества въ память Гоголя.

УФА. Память Гоголя чествуется заупокойной литургіей въ соборѣ, чтеніями во всѣхъ народныхъ аудиторіяхъ произведеній писателя и вечерами въ среднеучебныхъ заведеніяхъ.

РИГА. Концертъ Аренскаго имѣлъ большой успѣхъ.

РОВНО. Сегодня послѣ панихиды по Гоголѣ память писателя чествовалась въ учебныхъ заведеніяхъ, музыкальномъ обществѣ и народномъ домѣ; въ театрѣ малорусской труппой дается „Вій" съ апоѳеозомъ.

ХАБАРОВСКЪ. Прибылъ герой Фашоды полковникъ Маршанъ съ двумя спутниками.

БОРИСОГЛѢБСКЪ. Вчера и сегодня устроены въ мужской и женской гимназіяхъ литературные вечера въ память Гоголя.

БІЙСКЪ. Фирма Колмакова по берегу Оби приготовляетъ къ отправкѣ сто тысячъ пудовъ верблюжьей и бараньей шерсти, вывезенной изъ Монголіи.

ИРБИТЪ. Фрахты пароходами по рѣкамъ Западной Сибири оставлены прошлогодніе за исключеніемъ малоцѣнныхъ товаровъ и желѣза, на которые понижены на 5 до 15%.

ЕЛИСАВЕТПОЛЬ. Съѣздъ уѣздныхъ начальниковъ закончилъ занятія.

ТЯНЬ-ЦЗИНЪ. Состоялось торжественное вторичное погребеніе русскихъ павшихъ въ 1900 г. въ Тянь-Цзинѣ.

ПЕКИНЪ. Въ русской концессіи поставленъ памятникъ. Присутствовали представители всѣхъ союзныхъ войскъ.

БѢЛГРАДЪ. Предсѣдатель скупщины сообщилъ о происшедшемъ въ Шабацѣ случаѣ; скупщина отвѣтила рукоплесканіями въ честь короля. Отъ имени большинства осудилъ покушеніе Петровичъ, отъ имени меньшинства Зиковичъ. Указавъ на вѣрность и преданность сербскаго народа династіи, послѣдній выразилъ убѣжденіе, что сербскій народъ будетъ слѣдовать попрежнему за королемъ. Новый взрывъ восторженныхъ кликовъ въ честь короля.

БРЮССЕЛЬ. Вечеромъ подписана сахарная конвенція.

КОПЕНГАГЕНЪ. Министръ-президентъ заявилъ въ фолькетингѣ, что сегодня внесетъ предложеніе, коимъ одобрить конвенцію о переходѣ Датскихъ Вестъ-Индскихъ острововъ Соединеннымъ Штатамъ.

ВАШИНГТОНЪ. Рузвельтъ принялъ бурскихъ делегатовъ Вольмараиса и Вессельса въ качествѣ частныхъ лицъ и заявилъ имъ, что Соединенные Штаты не могутъ и не желаютъ вмѣшиваться въ борьбу.

ЛОНДОНЪ. По извѣстіямъ „Standard", президенты Штейнъ и Деветъ, перейдя границу Наталя, имѣли совѣщаніе съ Ботой.

ЖЕНЕВА. Князь Карагеоргіевичъ объявляетъ, что Алавантичъ вовсе не родственникъ его и не принадлежитъ къ его партіи.

Метеорологическій бюллетень.

Петербургъ, 21 февраля.

Изъ телеграммы главной физической обсерваторіи, полученной метеорологическою обсерваторіею Императорскаго Новороссійскаго университета, видно слѣдующее: минимумы: въ Норвегіи (Боде 748), на Кавказѣ (Пятигорскъ 755); высокое давленіе въ центральной Европѣ (Вѣна 771), на западѣ, въ центрѣ Россіи и на средней Волгѣ (Москва 773). Осадки выпали въ Финляндіи, мѣстами на югѣ Россіи, довольно сильные морозы на востокѣ, умѣренные на озерахъ, въ центрѣ и на сѣверо востокѣ; слабые морозы въ остальной Россіи.

Ожидается: теплѣе, пасмурно, довольно вѣтренно и осадки на западѣ, сѣверо-западѣ, въ центрѣ и отчасти на сѣверо-востокѣ; холоднѣе, сухо и довольно ясно на юговостокѣ; мало перемѣнъ погоды въ остальной Россіи.

ОДЕССА 22 ФЕВРАЛЯ 1902 Г.

Интересный циркуляръ.

Нѣкоторое время тому назадъ мы говорили о предположеніи министерства финансовъ сократить трудовой день въ казенныхъ спиртоочистительныхъ заводахъ и винныхъ складахъ. Теперь это предположеніе уже вылилось въ циркуляръ, которымъ, „не устанавливая меньшей продолжительности рабочаго дня въ качествѣ обязательно и повсемѣстно соблюдаемой нормы", управляющимъ акцизными сборами предоставляется уменьшить рабочій день до размѣра девяти часовъ—съ тѣмъ однако, чтобы мѣра эта „была примѣняема во всякомъ случаѣ безъ какого-либо ущерба для производительности работъ".

По опубликованному на-дняхъ предварительному отчету о казенной продажѣ питей въ 1901 году, финансовое положеніе водочной монополіи рисуется въ такомъ видѣ. Общая выручка за проданное вино опредѣлилось въ 381,88 милл. руб. Отсюда необходимо исключить 217,6 милліоновъ, поступившихъ въ видѣ акциза за вино. Слѣдовательно, доходъ самого предпріятія составляетъ 164,28 мил. руб. Изъ этой суммы на покрытіе расходовъ, включая сюда и побочныя выдачи, какъ пособія попечительствамъ народной трезвости и т. п., отчисляется около 108,8 мил. Остается, такимъ образомъ, чистой прибыли 55,5 мил. руб. Всего въ 1901 г. было продано 49,5 мил. ведеръ вина по разсчету на 40 град. Очевидно, на стоимости одного ведра въ 2 руб. 20 коп. казна получила чистой прибыли съ ведра по 1 р. 12 к. въ среднемъ. Эта, на первый взглядъ крупная, прибыль цѣликомъ должна быть отнесена на дороговизну казенной водки. Извѣстно, что введеніе казенной монополіи вездѣ сопровождалось увеличеніемъ цѣны на водку, а въ 1901 году, кромѣ того, за обыкновенную водку взималось по 7 р. 60 коп., вмѣсто существовавшей раньше во всемъ районѣ казенной монополіи, за исключеніемъ 3—4 губерній, цѣны въ 7 руб. Но необходимо принять во вниманіе, что эти неутѣшительные результаты казенной монополіи имѣютъ спеціальное объясненіе, и если сокращеніе трудового дня потребовало бы даже увеличенія расходовъ на трудовую силу, то это повліяло бы на финансовые результаты монополіи совершенно незамѣтно.

Съ другой стороны, какъ видно изъ самаго циркуляра, разосланнаго министерствомъ финансовъ управляющимъ акцизными сборами,—и этого, въ общемъ малозначительнаго опасенія не можетъ быть. „Произведенные,—читаемъ мы въ циркулярѣ,—въ послѣднее время въ нѣкоторыхъ акцизныхъ управленіяхъ опыты производства работъ въ казенныхъ винныхъ складахъ въ теченіе менѣе 10 часовъ въ день показали, что производительность работъ при этомъ не только не уменьшалась, но, напротивъ, увеличивалась, насколько не отзываясь на качествѣ работъ, которое оставалось на прежней высотѣ. Объясняется это тѣмъ, что рабочіе, занятые меньшее число часовъ, работаютъ съ меньшимъ утомленіемъ и большимъ усерліемъ".

Такой выводъ, собственно говоря, не новъ. Экономическая наука давно уже установила обратное отношеніе между продолжительностью трудового дня и его производительностью, причемъ послѣдняя становится тѣмъ интенсивнѣе, чѣмъ трудовой день болѣе приближается къ физіологической нормѣ, т. е. къ нормѣ, исключающей переутомленіе и истощеніе организма. Физіологи эту норму опредѣляютъ въ 8 часовъ, и на послѣднемъ съѣздѣ русскихъ естествоиспытателей, какъ нашимъ читателямъ извѣстно, по иниціативѣ д-ра Жбанкова, было сдѣлано постановленіе именно въ этомъ смыслѣ. Но если, кромѣ того, и непосредственный опытъ показалъ безубыточность болѣе нормальнаго трудового дня, то, казалось бы, министерству финансовъ слѣдовало поставить этотъ вопросъ для водочной монополіи на болѣе категорическую почву, не связавъ его съ усмотрѣніемъ мѣстныхъ управленій акцизными сборами.

Нельзя, конечно, отрицать, что условія труда водочной монополіи и до сихъ поръ были благопріятнѣе, чѣмъ въ частныхъ нашихъ предпріятіяхъ. Въ то время, какъ законъ 1897 года нормируетъ трудовой день въ обыкновенныхъ случаяхъ 11,5 часами въ сутки, которые нашими фабриками и заводами исчерпываются въ полномъ размѣрѣ,—въ учрежденіяхъ водочной монополіи работа и до сихъ поръ не прерывала 10 часовъ въ сутки. Однако разъ найдено возможнымъ, да и не только возможнымъ, но и выгоднымъ сократить работу еще на одинъ часъ, то для государственнаго предпріятія это становится даже обязанностью.

Поскольку государство выступаетъ въ роли частнаго предпринимателя, оно должно играть роль авангарда въ дѣлѣ улучшенія и усовершенствованія общественныхъ отношеній. Въ области труда это для насъ тѣмъ болѣе справедливо, что въ Россіи государство категорически отказалось отъ принципа laissez faire въ дѣлѣ опредѣленія нормы трудового дня съ того самаго момента, какъ былъ изданъ законъ 1897 года. Очевидно, если государство считаетъ своей обязанностью нормировать трудовой день, то оно должно слѣдить за тѣмъ, чтобы нормировка не нарушала ничьихъ интересовъ, съ одной стороны, а съ другой—тамъ, гдѣ возможно, оно должно подготовлять общество къ перемѣнамъ, вызываемымъ справедливостью.

Лучшимъ способомъ подготовленія общества служитъ демонстрація въ государственныхъ предпріятіяхъ тѣхъ или иныхъ заключеній, къ которымъ приходитъ наука и опытъ. И демонстрація должна производиться безотлагательно, чтобы чѣмъ скорѣе возможно было осуществить улучшеніе, признаваемое необходимымъ и своевременнымъ.

ЗА-ГРАНИЦЕЙ.

Франція. Въ парламентскихъ кругахъ увѣряютъ, что Вальдекъ Руссо покинетъ министерство тотчасъ по окончаніи общихъ выборовъ и объ этомъ рѣшеніи своемъ сообщилъ своимъ ближайшимъ друзьямъ, навѣстившимъ его въ послѣднее воскресенье. Послѣ двухъ съ половиной лѣтъ напряженной работы онъ чувствуетъ сильную усталость и потребность въ отдыхѣ. Возможно, съ другой стороны, что Вальдекъ-Руссо предвидитъ, что выборы не дадутъ ему того большинства, которымъ онъ располагаетъ теперь въ палатахъ. Если это такъ, то ничего нѣтъ удивительнаго въ томъ, что премьеръ намѣренъ подать въ отставку раньше, чѣмъ будущая палата принудитъ его это сдѣлать.

— Парламентская коммисія, разсматривающая вопросъ о реформѣ избирательной системы, выслушала объясненія депутатовъ, внесшихъ въ парламентъ нѣсколько соотвѣтственныхъ законопроектовъ. Министръ-президентъ съ своей стороны предложилъ новый текстъ закона объ избирательныхъ подкупахъ, объединяющій всѣ правительственныя постановленія по этому предмету и болѣе строгій сравнительно съ дѣйствующими законами. Такъ, послѣдніе караютъ только такое покушеніе на подкупъ, которое сопровождалось успѣхомъ, т. е. требуется доказать, что подарки обѣщанія или угрозы дѣйствительно оказали рѣшающее дѣйствіе на извѣстный вотумъ. Но такъ какъ подача голосовъ - тайная, то возбужденіе преслѣдованія почти невозможно на практикѣ. Проектъ, предлагаемый Вальдекомъ-Руссо, караетъ всякое покушеніе на подкупъ, хотя бы оно и не имѣло успѣха. Затѣмъ онъ грозитъ наказаніемъ подкупу не только по отношенію къ отдѣльнымъ лицамъ, но и по отношенію къ общественнымъ единицамъ (избирательной коллегіи или части ея, коммунѣ или соединенію гражданъ). Избирательный подкупъ, равно какъ и покушеніе на него, караются по проекту тюремнымъ заключеніемъ на срокъ отъ 3-хъ мѣсяцевъ до 2-тъ лѣтъ и штрафомъ отъ 200 до 2 тыс. франк. За направленныя къ той же цѣли насилія или угрозы (сюда входитъ угроза отказомъ отъ службы) проектъ устанавливаетъ тюремное заключеніе отъ 2-хъ мѣсяцевъ до 2-хъ лѣтъ и штрафъ отъ 200 до 2.000 фр. Если виновный—должностное лицо, то наказаніе удваивается. Указанныя выше дѣянія наказуются одинаково, имѣютъ ли они цѣлью побудить кого-либо подать голосъ опредѣленнымъ образомъ, или же заставить его воздержаться отъ голосованія.

Турція. Мы сообщали уже третьяго дня, что русскій посолъ въ Константинополѣ потребовалъ отъ Порты энергичныхъ мѣръ для охраны проживающихъ въ Ипекѣ, на черноморской границѣ, христіанъ, заявивъ, что отвѣтственность за новыя избіенія падаетъ на Порту. О томъ, что происходитъ на этой границѣ, можно судить по слѣдующимъ извѣстіямъ, сообщаемымъ „Köln. Zeit.". Толпы албанцевъ терроризируютъ пограничное населеніи, и всѣ, кто только можетъ, спасаются бѣгствомъ. Убито много женщинъ и захвачены дѣти. Губернаторъ Казимъ-паша, еще больше свирѣствуетъ и даже поощряетъ албанцевъ. Мѣстныхъ турецкихъ войскъ недостаточно для предотвращенія новыхъ звѣрствъ. 18 февраля убитъ албанцами каймаканъ города Гусинье, Ибрагимъ бей.

— Пассажирамъ американскаго парохода „Celtic", въ числѣ 800 человѣкъ-туристовъ, прибывшимъ въ Константинополь, было воспрещено высадиться на берегъ. Полиція ихъ всѣхъ тщательно обыскала, не пропустивъ и дамъ, и оставила пароходъ только по настоятельному требованію американскаго посла. Увѣряютъ, что Порта намѣрена отнынѣ поступать такъ съ пассажирами всѣхъ прибывающихъ въ Константинополь судовъ, такъ какъ, по свѣдѣніямъ префекта полиціи, ожидается прибытіе цѣлой группы младо-турецкихъ революціонеровъ.

Японія. Маленькая Японія, уподобляющаяся лягушкѣ, которая желаетъ сравниться съ воломъ, начинаетъ изнемогать подъ бременемъ долговъ. Казначейство постоянно нуждается все въ новыхъ и новыхъ ресурсахъ,—то для увеличенія военныхъ кадровъ, то для постройки новыхъ ссудовъ или сооруженія новыхъ желѣзнодорожныхъ путей. Между японскимъ правительствомъ и народомъ, жившимъ до сихъ поръ душа въ душу, начинаетъ чувствоваться серьезный разладъ, исходъ котораго можетъ быть весьма печальнымъ для японскихъ поватоновъ. Послѣднее время во всѣхъ японскихъ центрахъ замѣчается образованіе множества разныхъ обществъ, во главѣ которыхъ стоятъ „старики", не одобряющіе скороспѣлаго отечественнаго прогресса. Деревенскій людъ, видящій уменьшеніе своего достатка и страшный ростъ налоговъ, охотно прислушивается къ „старикамъ" и готовится протестовать противъ послѣднихъ правительственныхъ мѣропріятій.

ВНУТРЕННІЯ ИЗВѢСТІЯ.

∞ Въ открывающійся осенью въ Петербургѣ политехническій институтъ уже приглашены деканами: финансово-экономическаго отдѣленія—Посниковъ, кораблестроительнаго—Боклевскій, электро механическаго—извѣстный ученый Доливо-Добровольскій, который проживаетъ постоянно въ Берлинѣ и займетъ эту должность лишь осенью 1903 года; до этого времени деканомъ электро-механическаго отдѣла будетъ профессоръ Шателенъ. Деканомъ металлургическаго отдѣленія приглашенъ Меншуткинъ. При политехникумѣ строится общежитіе, разсчитанное на 750 человѣкъ.

∞ Въ Петербургѣ предположено на городскихъ кладбищахъ выстроить особые придѣлы или церкви для отпѣванія лицъ, которыя умерли отъ заразныхъ болѣзней; въ существующихъ же городскихъ церквахъ признано желательнымъ поставить особыя большія витрины со стеклами и катафалками для гроба.

∞ Д-ръ Щуровскій телеграфируетъ „С.П.Б." изъ Кореиза: „Полное разрѣшеніе воспаленія все еще задерживается. 16 февраля у графа Льва Николаевича Толстого общее состояніе дѣятельности сердца лучше".

Въ память 19 февраля.

„Кур." пишутъ изъ с. Дорожаева, Зубцовскаго уѣзда, что 12 февраля на сельскомъ сходѣ единогласно постановлено въ память 19 февраля 1861 г. построить среди села часовню и ежегодно въ этотъ день служить заупокойную литургію по Царѣ-Освободителѣ и Его сподвижникахъ по этому дѣлу—Великомъ Князѣ Константинѣ Николаевичѣ, Н. А. Милютинѣ, А. М. Унковскомъ и Я. И. Ростовцевѣ и торжественно праздновать этотъ достопамятный

Памяти К. В. Мушкетова.

Новороссійское общество естествоиспытателей отдало долгъ памяти скончавшагося въ прошломъ году въ Петербургѣ знаменитаго геолога, проф. петербургскаго университета И. В. Мушкетова, извѣстнаго также и въ Одессѣ по изслѣдованіямъ причинъ обваловъ и оползней одесской почвы, предпринятымъ покойнымъ по предложенію одес. гор. обществ. управленія совмѣстно съ профессорами Иностраневымъ и Ѳ. И. Синцовымъ. Память покойнаго ученаго въ состоявшемся третьяго дня засѣданіи общества была почтена вставаніемъ. Профессора Р. А. Прендель и М. Д. Сидоренко сдѣлали характеристику Я. В. Мушкетова — первый какъ человѣка, второй—какъ ученаго.

Проф. Р. А. Прендель, близко знавшій покойнаго и неоднократно приходившій съ нимъ въ соприкосновеніе, въ прочувствованной рѣчи обрисовалъ свѣтлую личность усопшаго, отличавшагося рѣдкими качествами души, добраго, великодушнаго, отзывчиваго на чужое горе и готоваго всѣмъ, чѣмъ только можно было, помочь нуждающимся. Зная великодушіе покойнаго и готовность его придти всегда на помощь ближнему всѣми имѣвшимися въ его распоряженіи средствами—къ нему многіе нерѣдко обращались и за денежною помощью. Въ такихъ случаяхъ покойный оставался всегда неизмѣнно вѣренъ себѣ и, выслушавъ просьбу о денежной помощи, вынималъ свой кошелекъ и, добродушно улыбаясь, говорилъ просителю: „А, ну-ка, посмотримъ, что у меня есть". И проситель никогда не уходилъ отъ него съ пустыми руками. Благородство души и характера создало покойному при жиз

суда теряютъ около недѣли времени. Новое положеніе устанавливаетъ отнынѣ обязательнымъ заходъ пароходовъ Добровольнаго флота въ Портъ-Артуръ не менѣе восемнадцати разъ въ году. Изъ этого числа девять разъ заходъ долженъ совершаться на пути слѣдованія пароходовъ изъ Одессы во Владивостокъ, а остальные девять разъ—на обратномъ пути. Вмѣстѣ съ этимъ государственнымъ совѣтомъ выражено пожеланіе, чтобы администрація Добровольнаго флота въ непродолжительномъ времени занялась разработкой вопроса о расширеніи своей дѣятельности въ смыслѣ учрежденія для своихъ судовъ регулярныхъ рейсовъ изъ русскихъ портовъ по новымъ заграничнымъ линіямъ. Вопросъ этотъ долженъ быть законченъ разработкой не позже 1907 года.

◆ Дѣло В. Рогозина съ городскимъ кредитнымъ обществомъ объ убыткахъ въ 10.000 руб., явившихся послѣдствіемъ продажи по ошибкѣ въ публикаціи незаложеннаго въ банкѣ дома, принадлежащаго Ипалу Георгіади, слушалось въ судебной палатѣ. Окружный судъ, какъ извѣстно нашимъ читателямъ, призналъ ошибку въ публикаціи существеннымъ деффектомъ, дающимъ правленію банка право не утверждать торговъ, а потому въ искѣ Рогозину отказалъ. Судебная палата рѣшеніе суда утвердила.

◆ Правит. сенатъ разъяснилъ, что предоставленное извѣстнымъ категоріямъ евреевъ право держать при себѣ внѣ черты осѣдлости двухъ лицъ іудейскаго вѣроисповѣданія для домашнихъ услугъ сохраняется и въ томъ случаѣ, если лицо, взятое для услугъ, находится съ работодателемъ въ родствѣ или свойствѣ.

◆ Сенатъ сдѣлалъ разъясненіе, очень важное для евреевъ, желающихъ принять участіе въ торговлѣ съ Китаемъ. Согласно этому разъясненію, содержащееся въ ст. 150 уст. о ссыльныхъ запрещеніе поселять евреевъ въ 100-верстной отъ китайской границы полосѣ относится лишь къ евреямъ *ссыльнымъ* и не должно быть примѣняемо къ другимъ категоріямъ евреевъ, имѣющихъ право пріѣзда и водворенія въ Сибири.

◆ Въ судебной палатѣ разсмотрѣно было при закрытыхъ дверяхъ дѣло о крестьянахъ Колесниченко и Негрущкомъ, обвинявшихся въ распространеніи между православными ученія раскольничьей секты (196 ст. улож. о нак.). Окруж. судъ приговорилъ ихъ къ тюремному заключенію на 4 года каждаго. Судебная палата уменьшила Негрущкому наказаніе до 2-хъ лѣтъ тюремнаго заключенія, а въ отношеніи Колесниченко приговоръ оставила въ силѣ.

◆ Въ пользу пострадавшихъ отъ землетрясенія въ Шемахѣ поступило въ контору „Одес. Лов." отъ В. И. Раткова изъ г. Бендеры 6 р. Итого 6 р., а съ прежде поступившими 230 руб. 50 коп. Жертвователямъ выдается квитанція „Краснаго Креста".

◆ Обвинительный актъ по дѣлу о пожарѣ въ пассажѣ, стоившій нѣсколькихъ человѣческихъ жертвъ, въ настоящее время уже составленъ. Къ отвѣтственности, какъ извѣстно, привлеченъ рабочій упаковочнаго отдѣленія при магазинѣ провизора Рудзинскаго П. Матвѣевъ. 30 октября, пройдя въ темный уголъ склада, рабочій зажегъ тамъ спичку, сбращался съ ней довольно неосторожно, не смотря на то, что въ указанномъ мѣстѣ были сложены легковоспламеняющіеся предметы—мочала и вата—и неосторожнымъ движеніемъ руки задѣлъ кипу мочалы, которая, упавъ на зажженную находившуюся въ рукахъ Матвѣева спичку, воспламенилась, послѣ чего вспыхнуло пламя, охватившее окружающіе предметы и распространившееся на весь домъ. Произошелъ общій пожаръ, во время котораго дочь мѣщ. Я. К. Гакенбергъ задохнулась отъ дыму и умерла, а трубники пожарной команды Родзевскій и [illegible] лѣстницей. Дѣло о Матвѣевѣ назначено къ слушанію на мартъ мѣсяцъ. Дѣло о провизорѣ Рудзинскомъ прекращено.

◆ Восемь призовъ, обѣщанныхъ устроителями вчерашняго маскараднаго бала въ пользу общества спасанія на водахъ, привлекли довольно много масокъ и костюмовъ, среди которыхъ выдающіеся и оригинальные, впрочемъ, были на перечетъ. Въ 2 часа ночи состоялось присужденіе призовъ по количеству талоновъ отъ публики. Первый призъ (жемчужное ожерелье) получила маска, изображавшая Вересаева, автора „Записокъ врача" (170 талоновъ); 2-й призъ (ящикъ серебряныхъ столовыхъ вещей) достался маскѣ „Новое искусство" г-жѣ О—кой (121 тал.); 3-й призъ „Одесскому обществу спасанія на водахъ" —г-жѣ Г. (17 т.); 4-й призъ „Пожару въ Пассажѣ" (63 т.) Первый призъ жюри присужденъ г-жѣ Делли-Абатти за костюмъ „Макъ". Объ остальныхъ призахъ сообщимъ завтра.

◆ Вчера въ залахъ Благороднаго собранія состоялся вечеръ Крымскаго горнаго клуба, устроенный въ пользу ученическихъ экскурсій. Вечеръ прошелъ съ большимъ успѣхомъ и привлекъ много публики. Въ концертномъ отдѣленіи выступили г-жи Дубельтъ и Саламатина и гг. Мироненко, Закушнякъ, Дальскій и Журавскій. По окончаніи концертнаго отдѣленія состоялись танцы, затянувшіеся за полночь.

◆ Застрѣлившійся недавно бывшій секретарь съѣзда мировыхъ судей и управляющій домами Базили, Урусова и др. І. И. Гей былъ застрахованъ на случай смерти въ нѣсколько тысячъ рублей. Вслѣдствіе его самоубійства вдова покойнаго лишилась права на страховую премію.

◆ На разрѣшеніе думы, кромѣ перечисленныхъ нами вчера дѣлъ, назначены еще слѣдующія: ходатайство общества взаимнаго вспомоществованія приказчиковъ г. Одессы о безвозмездномъ отводѣ 600 кв. с. земли изъ Михайловской площ. для постройки зданія торговой школы; о прирѣзкѣ полосы земли къ дворовому мѣсту Гальперсонъ и Айзенбергъ, на углу Ришельевской и Успенской ул.; по вопросу объ открытіи въ Одессѣ школы для глухонѣмыхъ, выборы члена отъ гор. общ. управленія въ составъ пріемныхъ коммисій по поставкѣ лошадей для войскъ, на мѣсто отказавшагося В. Н. Яловикова.

◆ И. д. город. головы А. А. Швендеръ вошелъ въ думу съ предложеніемъ объ избраніи на освободившуюся вакансію стипендіатки отъ города въ институтъ Императора Николая 1 одной изъ слѣдующихъ кандидатокъ: А. Островской, О. Золотухиной, О. Шершеневичъ, Н. Алексѣевой и Е. Крыжановской.

◆ Одесская уѣздная земская управа въ настоящее время озабочена вопросомъ о постройкѣ новыхъ земскихъ больницъ въ с.с. Троицкомъ и Анатолѣевкѣ, одесскаго уѣзда. Постройка обѣихъ этихъ больницъ уже давно признана земствомъ насущною необходимостью. По составленнымъ земскимъ инженеръ архитекторомъ Х. Л. Бейтельсбахеромъ проектамъ и смѣтамъ, сооруженіе больницы въ с. Троицкомъ, включая квартиру фельдшера, службы, колодецъ вмѣстѣ съ домомъ для врача, должна обойтись въ 20.700 рублей; въ Анатолѣевкѣ постройка больницы съ квартирой фельдшера и служами потребуетъ 17.212 руб. Въ виду стѣсненнаго финансоваго положенія Одесскаго уѣзда, земство не находитъ возможнымъ осуществить на собственныя средства обѣ больничныя сооруженія. Поэтому одесская уѣздная земская управа обратилась въ министерство внутреннихъ дѣлъ съ ходатайствомъ объ ассигнованіи изъ средствъ правительства на постройку одной изъ больницъ, въ Анатолѣевкѣ или Троицкомъ,—20.700 рублей. Другую же больницу земство построитъ на свои средства.

◆ И. д. одесскаго градоначальника не встрѣтилъ препятствій къ опредѣленію губ. секр. Алти-Ока и. д. пом. дѣлопроизводителя отдѣленія по народному образованію одесской городской управы.

◆ Въ воскресенье, въ 12 час. дня, въ одной изъ залъ одесской духовной семинаріи состоится бесѣда съ иномыслящими „О св. постѣ". Входъ съ Почтовой улицы для всѣхъ открытый и безплатный.

◆ Въ Одессѣ образовалась артель биржевыхъ рабочихъ по хлѣбной части, подъ наименованіемъ: „Первая артель подсѣвальщиковъ зерновыхъ продуктовъ". Въ составъ этой артели вошли, за немногими исключеніями, всѣ лица, занимающіяся подсѣвкой хлѣба и зерновыхъ продуктовъ. Каждый участникъ артели внесъ на ея образованіе и расходы по веденію дѣла 15 руб.

◆ Одесскія экспортныя и другія фирмы, имѣющія дѣла съ Англіею, вступаютъ въ сношенія съ еврейскимъ колоніальнымъ банкомъ. Мѣстный экспортеръ Гаузнеръ продалъ банкирской конторѣ Барбаша 20.000 фунт. стерлинговъ за счетъ еврейскаго банка. Крупный экспортеръ Штемпель и нѣкоторые другіе также завели операціи съ этимъ банкомъ. Вообще банкъ этотъ становится популярнымъ.

◆ Министерство финансовъ увѣдомило одесскій биржевой комитетъ о пріобрѣтеніи имъ за счетъ главнаго тремннаго управленія хлѣба для нуждъ сахалинской каторги въ количествѣ 94.000 пуд. ржи, 25.000 пуд. муки и 10.654 пуд. гречневой крупы, черезъ посредство одесской фирмы „Эммануилъ Вейнштейнъ съ сыновьями". Хлѣбъ подлежитъ сдачѣ въ Одессѣ на пароходы Добровольнаго флота „Ярославль", отходящій на Дальній Востокъ 1 марта, Въ виду просьбы министерства финансовъ, одесскій биржевой комитетъ избралъ особую коммисію для удостовѣренія качества сдаваемыхъ продуктовъ. Въ коммисію вошли: одесскій гофмаклеръ І. І. Павани, биржевой маклеръ П. П. Зигомала и одесскій купецъ С. И. Футранъ. Экспертиза состоится сегодня, въ 2 часа дня.

◆ Прис. пов. Ф. Д. Богацкій представилъ въ окруж. судъ къ утвержденію духовное завѣщаніе, оставшееся послѣ смерти врача Филипповича.

◆ Въ зоологическій кабинетъ Новороссійскаго университета доставлены остатки найденной въ каменистомъ грунтѣ одесской почвы допотопной черепахи.

◆ Въ Елисаветградѣ во время Георгіевской ярмарки состоится выставка аукціонъ животноводства съ отдѣлами: кустарнымъ, земледѣльческихъ орудій (испытаніе ихъ), молочнаго хозяйства и домоводства. За лучшіе экспонаты на выставкѣ будутъ выдаваться золотыя, серебряныя и бронзовыя медали; мелкимъ же владѣльцамъ и кустарямъ будутъ присуждаться денежныя награды. Выставка откроется 20-го апрѣля и будетъ продолжаться пять дней. Аукціонъ начнется 22 апрѣля.

◆ Во вчерашнемъ общемъ собраніи техническаго общества профессоръ С. М. Танатаръ прочелъ докладъ о Бертло. Затѣмъ были разсмотрѣны текущія дѣла и произведены выборы новыхъ членовъ.

◆ Общее собраніе членовъ общества взаимнаго страхованія фабрикантовъ и ремесленниковъ отъ несчастныхъ случаевъ съ ихъ рабочими и служащими, вслѣдствіе неявки законнаго числа членовъ, отложено на понедѣльникъ, 25 февраля.

◆ Фирма В. Высоцкій и Комп. пожертвовала въ пользу пострадавшихъ въ Шемахѣ (чрезъ тифлисскій свой складъ) 500 рублей.

◆ Поступило на постройку убѣжища для слѣпыхъ въ г. Одессѣ отъ А. И. Пташниковой 100 руб.

◆ Портовая коммисія, осмотрѣвъ вчера пассажирскій пароходъ Бенетатоъ „Сергѣй" признала его не приспособленнымъ къ плаванію и требующимъ ряда дополнительныхъ ремонтныхъ работъ.

◆ Вчера утромъ на панихидѣ по секретарѣ дворянской опеки В. Ѳ. Батуринцевѣ присутствовали губернскій предводитель дворянства Н. Ф. Сухомлиновъ и представители одесскаго земства. Предполагается созвать экстренное собраніе дворянъ по вопросу о назначеніи пенсіи семьѣ В. Ѳ Батуринцева. На похороны, которыя состоятся сегодня, вдовѣ покойнаго дворянствомъ выдано 300 руб.

◆ Во вторникъ, 26 февраля, состоится засѣданіе совѣта попечительства о слѣпыхъ, на которомъ предстоитъ разсмотрѣніе вопроса объ открытіи убѣжища для слѣпыхъ.

◆ 19 февраля педагогическій персоналъ и ученицы женской гимназіи Е. С. Пашковской хоронили на старомъ кладбищѣ учительницу нѣмецкаго языка гимназіи Е. С. Пашковской въ теченіи 10 лѣтъ. Тяжелая форма брюшного тифа, которымъ она заболѣла въ первыхъ числахъ января, свела ее преждевременно въ могилу. Проводить ея прахъ собрались сотни учениць, ихъ родители, многочисленные сослуживцы и сослуживицы, а также родственники и друзья покойной. На гробъ было возложено много вѣнковъ.

◆ Запрещеніе выдавать ссуды подъ пустопорожнія мѣста повлекло за собой нѣсколько крупныхъ потерь. Намъ передаютъ, что гг. Р. и М. купили на 14 ст. Б. Фонтана у Я. Е. Семенеко за 58 тыс. р. его дачу. Въ задатокъ они дали 8 тыс. руб., разсчитывая уплатить остальныя деньги ссудой изъ город. кредитн. общ. подъ свои пустопорожніе участки на Б. Фонтанѣ. Вслѣдствіе послѣдовавшаго распоряженія о невыдачѣ такихъ ссудъ, покупатели въ срокъ не могли совершить купчую и потеряли задаточныя деньги.

◆ По даннымъ санитарнаго бюро при город. управѣ въ теченіе прошлой недѣли въ городѣ умерло всего 179 человѣкъ, что составляетъ 20,1 на 1000 жителей въ годъ. Отъ инфекціонныхъ болѣзней умерло 57 чел., въ томъ числѣ отъ бугорчатки легкихъ 27, кори 8, бугорчатки разныхъ органовъ 4, сифилиса 3, скарлатины, дифтерита и крупа, коклюша, тифа брошного и неопредѣленнаго, крупознаго воспаленія легкихъ, рожи и гное гнилокровія по 2 и инфлюэнцы 1. Заболѣло инфекціонными болѣзнями 320 чел. въ томъ числѣ корью 94, инфлюэнцой 73, коклюшемъ 70, заушницей 30, дифтеритомъ и крупомъ 12, скарлатиной 9, возвратнымъ тифомъ и вѣтряной оспой по 7, кровавымъ поносомъ и брюшнымъ тифомъ по 6, острымъ гастроэнтеритомъ 3, сыпнымъ тифомъ 2 и оспой натуральной 1.

◆ Пріюту неимущихъ Александра Попова пожертвовала два пуда сыру и шесть фун. масла.

◆ За истекшую недѣлю въ городѣ было 315 родившихся, въ томъ числѣ 141 женскаго пола.

ПРОИСШЕСТВІЯ

◆ Воры, подойдя къ квартирѣ д-ра Галая, въ домѣ Вагнера, на углу Ольгіевской и Коблевской ул., сорвали желѣзную цѣпь, придерживавшую входную дверь, и проникли во внутрь. Во второй комнатѣ отъ входа находилась гувернантка съ дѣтьми доктора. Воры, услыша ихъ голоса, не растерялись и заперли торчавшимъ въ замкѣ ключомъ двери. Обезопасивъ себя такимъ образомъ, они приступили къ „хозяйничанью". Похитивъ разныя вещи (на какую сумму еще не выяснено), воры оставили квартиру врача и скрылись.

◆ Года 2 тому назадъ въ Одессу изъ Петербурга переѣхалъ на жительство д-ръ М. Ф. Прохоровъ. Докторъ страдалъ туберкулезомъ. Въ среду вечеромъ во время бесѣды съ домовладѣльцемъ онъ вдругъ замертво упалъ. Тѣло доктора Прохорова доставлено изъ дома № 5, по Прокудинскому переулку, въ анатомическій покой при старообрядческомъ кладбищѣ.

◆ Черезъ мѣстную контору Россійскаго общества транспортированія кладей изъ Одессы по желѣзной дорогѣ было отправлено нѣсколько ящиковъ чаю, пріобрѣтеннаго фирмой Либерманъ изъ Кривого Рога въ одесскомъ складѣ торговаго дома „В. Высоцкій и Комп.". По прибытіи груза на станцію Кривой-Рогъ во вскрытыхъ ящикахъ вмѣсто чаю оказалось смѣсь изъ мелкаго каменнаго угля и оберточной бумаги. До вскрытія ящики были въ цѣлости, и даже наложенныя на нихъ пломбы чайнаго склада—въ совершенной исправности. Вѣсъ найденной въ ящикахъ угольной смѣси вполнѣ согласовался съ вѣсомъ, показаннымъ въ желѣзнодорожной накладной. По дѣлу производится строгое дознаніе.

◆ Недавно у насъ сообщалось, что въ с. Калагаевѣ, Одесскаго уѣзда, у владѣльца мануфактурнаго магазина Вайсмана была совершена кража товара посредствомъ подлома стѣны. Дознаніемъ установлено, что кража эта была задумана и приведена въ исполненіе извѣстнымъ воромъ, лишеннымъ правъ Иваномъ Коломійцой. Послѣдній для совершенія „дѣла" выписалъ изъ Одессы четырехъ „спеціалистовъ" по части взлома и пролома. Коломійца неоднократно сидѣлъ въ тюрьмѣ и три раза отбывалъ наказаніе въ арестантскихъ ротахъ. Вчера Коломійцу подъ сильнымъ конвоемъ доставили въ Бульварный участокъ, откуда онъ будетъ переведенъ въ тюремный замокъ. Коломійцѣ 60 лѣтъ.

◆ Злоумышленники, выломавъ стекло наружныхъ дверей католическаго дома (уг. Сѣнной площади и Балковской улицъ), открыли подобраннымъ ключемъ вторыя двери и проникли во внутрь. Похитивъ кружку для сбора пожертвованій и разную церковную утварь на сумму въ 100 руб., они скрылись.

◆ Иванъ Кленовъ, проходя на Пересыпи по насыпи, оступился и упалъ въ море. Паденіе его было замѣчено прохожими, и его удалось извлечь изъ моря въ безсознательномъ состояніи. Кленовъ доставленъ въ городскую больницу.

◆ Молодая дѣвушка М. Куперманъ, получивъ у своего дяди 80 руб. для передачи отцу, отправилась къ себѣ на квартиру. По дорогѣ она подняла лежавшій кошелекъ. Явился претендентъ, и повторилась старая мошенническая продѣлка. Дѣвушкѣ, у которой отняли 80 руб., оставили кошелекъ, въ которомъ оказались игральныя марки.

— Агентами полиціи задержанъ бѣжавшій со сборнаго пункта X. Черашкинъ. Послѣдній препровожденъ въ распоряженіе воинскаго начальника.

— Совершены кражи вещей: у Ш. Шнайдера (Польская, № 17); и у В. Петровой (Маразліевская, № 16) и у Н. Бовермана, по Базарной ул., въ домѣ № 49.

— Въ еврейскую больницу доставлены съ ушибами и увѣчьями Юзефа Байковская, Елисавета Орлова, А. Щербаковъ и П. Рудцева.

— Прусско-подданный Шерреръ вчера задержанъ полиціей за похищеніе въ Практической гавани дорого стоющаго брезента съ барки Спозито.

— Чинами сыскной полиціи задержанъ Х. Зайдманъ, похитившій у генерала Шостака золотые часы.

— Меланія Поршинесъ упала на улицѣ и расшиблась. Пострадавшую съ переломомъ плеча доставили въ городскую больницу.

— У Ф. Лазарева, по Степовой ул., похищенъ боченокъ съ подсолнечнымъ масломъ, стоимостью въ 150 руб.

— Изъ квартиры В. Чубакова, по Старопортофранковской ул., въ д. № 115, похищено вещей на 130 руб.

— Вчера, въ 2 часа дня, въ винномъ погребѣ Д. Пази, по Еврейской ул., въ домѣ Кацена, произошелъ незначительный пожаръ. Огонь былъ потушенъ пожарной командой Бульварной части.

— О. Господинскій, проживающій по Сѣнной площади, въ домѣ Солитермана, заявилъ полиціи, что у него похищено вещей на 150 руб.

МОРСКАЯ ХРОНИКА

○ Возвращающіеся съ Дальняго Востока пароходы Добровольнаго флота: „Москва" 19 февраля вышелъ изъ Сингапура; „Петербургъ" того же числа вышелъ изъ Нагасаки; „Владиміръ" 20 февраля вышелъ изъ Коломбо, всѣ—по пути въ Одессу. Пароходъ того же флота „Херсонъ" уже закончилъ свой рейсъ и 19 февраля прибылъ во Владивостокъ.

ПИСЬМО ВЪ РЕДАКЦІЮ

М. г., г. редакторъ! Прошу васъ не отказать напечатать въ вашей уважаемой газетѣ нижеслѣдующую замѣтку въ дополненіе къ судебному реферату, помѣщенному въ „Одесскихъ Новостяхъ" по пшеничному дѣлу Пищанскаго со мною.

7-го и 18-го февраля слушалось у мирового судьи 7-го участка г. Одессы дѣло по обвиненію меня по 173 ст. устава о наказ. кишиневскимъ мѣщаниномъ Исаакомъ Пищанскимъ, купившимъ у моего довѣренного 13 ноября 1901 года около 500 четвертей пшеницы. Означенная пшеница была принята 6-го декабря прошлаго года Х. Этингеромъ, которымъ еще 5 декабря присланы черезъ артельщика въ мою контору 3000 руб., а 6-го декабря остальные 321 руб. [illegible] мой магазинъ остальные 321 руб. [illegible] въ доплату за 4500 пудовъ пшеницы по 78 коп., съ процентами и проч. Пшеница была принята, въ чемъ и выдана квитанція, такъ что все дѣло казалось оконченнымъ.

20 го и 21-го декабря 1901 г. однако составлены были два полицейскихъ протокола, въ коихъ указаны шесть очевидцевъ-свидѣтелей: старшихъ и младшихъ приказчиковъ Пищанскаго, которые показали, что за недѣлю до того въ принятой пшеницѣ оказались песокъ, послѣдь и сурѣпа. Показанія эти давались въ то время, когда принятая пшеница находилась уже за границей, за что Пищанскій домогался получить у меня убытки около 400 руб.

Мировому судьѣ представлены были мною слѣдующіе документы: удостовѣреніе одесскаго биржевого комитета о неизвѣстности личности Пищанскаго, какъ экспортера, удостовѣреніе одесской купеческой управы о неуплатѣ Пищанскимъ какихъ бы то ни было промысловыхъ налоговъ за 1901 и 1902 годы, удостовѣреніе гофъ-маклера о существовавшихъ цѣнахъ на пшеницу 13 ноября, расписка пріемщика Гринберга о принятіи у мѣня 4500 пудовъ пшеницы г. Х. Этингеромъ 6-го декабря.

Пищанскій далъ пробы пшеницы за своей печатью, купленной и принятой у меня; свидѣтель Пищанскаго Ротенбергъ показалъ, какъ маклеръ, бывшій при этой сдѣлкѣ, что означенныя пробы не соотвѣтствовали покупкѣ и пріемкѣ; первая проба была по качеству лучшая съ 2 проц. примѣси, далеко не сборная пшеница базара Молдаванки, а другая была чрезмѣрно сорная. По заключенію эксперта г. И. Б. Клейна, означенная пшеница не могла бы быть принята капитаномъ на заграничный пароходъ, ибо цѣна на такую пшеницу существовала 52 коп. за пудъ, а пшеница лучшей пробы 84 коп. и не могла быть куплена по 78 коп.

Выслушавъ заключеніе эксперта биржевого маклера И. Б. Клейна и объясненіе сторонъ, мировой судья постановилъ: за отсутствіемъ въ дѣлѣ состава какого бы то было преступленія дѣло производствомъ прекратить, меня Покрасова, отъ всякой отвѣтственности освободить и въ гражданскомъ искѣ Пищанскому отказать.

Примите увѣреніе и проч.

С. Покрасовъ.

Вскользь.

Въ томъ, что готовится сегодня вечеромъ въ литературно-артистическомъ обществѣ, самымъ главнымъ элементомъ будетъ вовсе не самый раутъ-маскарадъ.

Конечно, и раутъ удастся на славу—въ этомъ мы не сомнѣваемся, разъ за дѣло взялись наши художники.

Гг. Нилусъ и Кореневъ, должно быть, устроятъ изъ зала и гостиныхъ клуба нѣчто оригинально-прелестное. А г. Заузе, который взялъ на себя декорировку растеніями, позаритъ намъ, вѣроятно, еще одинъ изъ тѣхъ пейзажей, которые такъ плѣнительно удаются ему на полотнѣ.

За изящество дамскихъ нарядовъ заранѣе ручаются и художественныя преміи, предназначающіяся побѣдительницамъ,—и собственное благородное соревнованіе самихъ прелестныхъ масокъ на почвѣ вкуса. А за непринужденную и шумную веселость намъ порукой радушіе хозяевъ „литературки", хорошо извѣстное публикѣ.

Словомъ, раутъ мы предсказываемъ полный и красивый успѣхъ. Но всетаки главное въ сегодняшнемъ вечерѣ—не самый балъ.

Главное—это подсчетъ симпатій, который литературно-артистическое общество произведетъ сегодня вечеромъ. Оно получитъ отвѣтъ на важный вопросъ:

— Успѣла ли уже одесская интеллигентная публика полюбить наше литературно-артистическое общество?

Этотъ вопросъ теперь не только умѣстенъ, но и прямо необходимъ, потому что именно въ послѣднемъ сезонѣ лит.-арт. клубъ, послѣ долгой спячки, встрепенулся и ожидалъ.

Надо рѣшить: удачно ли онъ ожилъ? Во время ли встрепенулся?

Отвѣтъ на это дастъ публика. Черный шаръ—ваше отсутствіе. Бѣлый шаръ—ваше присутствіе.

Я совѣтую вамъ положить бѣлый.

Много оживленія успѣло внести лит.-арт. общество, даже за такой крохотный срокъ, въ одесскую традиціонную скучищу.

Понедѣльники для любителей музыки,—четверги для людей умственнаго настроенія,—субботы для тѣхъ лицъ, которыя любятъ соединять литературно-вокально-музыкальное utile съ танцовальнымъ dulci.

Всѣмъ этимъ кружокъ сразу сумѣлъ заинтересовать даже нашу боязливую публику,—и не одному одесситу, не знавшему, куда дѣвать по вечерамъ свою бѣдную головушку, подалъ руку спасенія отъ выпивокъ и банчка.

Сегодняшній подсчетъ вашихъ симпатій, по справедливости, долженъ принести блестящія данныя. Потому что нынѣшняя масленица можетъ похвалиться, пожалуй, болѣе пышными балами,—но не болѣе симпатичными.

* * *

Не пойму я только, отчего бы это могла происходить нѣкоторая вялость масленичнаго веселья въ этомъ году, сравнительно съ прошлымъ? На балахъ не столько оживленія—и танцоры чаще спотыкаются.

Что погода скверная? Это—въ порядкѣ вещей: въ февралѣ всегда дурацкая погода.

Остальное все въ порядкѣ: въ театрахъ представляютъ, въ газетахъ пишутъ, на Дерибасовской гуляютъ, баловъ много...

Fatalité! Карнавалъ вымираетъ. И никакъ этому вымиранію причины не подыщешь.

Я понимаю, если гдѣ-нибудь въ Италіи карнавальныя торжества съ каждымъ годомъ блѣднѣютъ. Тамъ населенію съ каждымъ годомъ все пуще не до веселья,—каждый годъ приноситъ новыя и новыя непріятности—голодовки, безработицу, неурядицы.

Но вѣдь то—Италія. А у насъ, слава Богу, война съ Китаемъ кончена, двойственный союзъ обстоитъ чудесно, и даже на англо-японское сожительство можно смѣло обращать вудь вниманія и фунтъ презрѣнія

Сыдно хандрить, гг. одесситы. Вамъ бы теперь именно, пользуясь масленицей, и потанцовать, поинтриговать, похаживать,—обмѣняться десяткомъ другимъ летучихъ писемъ и обезпечить себя дамами сердца вплоть до Рождества...

Вспомните ваше студенческое время. И воспользуйтесь этимъ воспоминаніемъ для того, чтобы спѣть:

— Ergo bibamus!

* * *

„Тоска" съ г-жой Дарклэ прошла прекрасно. Я очень радъ за г-жу Дарклэ. И также радъ за одесскую публику. Но...

Но приходится повторить со вздохомъ, что нѣтъ Соловцова.

Если бъ былъ Соловцовъ, г-жу Дарклэ *теперь* не выпустили бы въ „Тоскѣ".

Одесситы потеряли бы тогда случай услышать въ этой партіи ту пѣвицу, которую изобралъ для нея самъ композиторъ.

Но вмѣстѣ съ тѣмъ—Одесса не рисковала бы тогда прослыть городомъ не вполнѣ деликатнымъ и не вполнѣ тактичнымъ.

Это очень милая заботливость:

— Разъ ужъ Дарклэ въ Одессѣ, грѣхъ было бы не дать публикѣ послушать ее въ „Тоскѣ"!

Очень трогательная заботливость.

Странно только, отчего эта заботливость не проявилась раньше. Тогда, можетъ быть, г-жѣ Фостремъ не пришлось бы потерять даромъ или даже хуже чѣмъ даромъ—столько драгоцѣннаго времени, которое она съ успѣхомъ могла бы использовать въ мѣстечкѣ Маякжъ.

Человѣческое качество — заботливость, но тактичность и вѣжливость — то же не лишнія качества.

A bon entendeur peu de paroles.

ALTALENA.

ТЕАТРЪ и МУЗЫКА

ГОРОДСКОЙ ТЕАТРЪ.

Въ репертуарѣ каждаго артиста, какъ бы разностороненъ ни былъ его талантъ, имѣются роли лучшія, болѣе ему удающіяся, и худшія, менѣе удачныя. То же самое относится къ оперным пѣвцамъ и въ частности къ г-жѣ Дарклэ. Хотя обширный діапазонъ и отличная обработка голоса позволяютъ ей легко справляться съ самыми разнохарактерными партіями—колоратурными, лирическими и драматическими,—однако наилучшее впечатлѣніе артистка производитъ въ драматическихъ партіяхъ. Здѣсь ей приходится больше пѣть полныхъ голосомъ, а когда она поетъ такъ, что, во 1-хъ, скрадываются недостатки ея средняго регистра (тремолированіе и нѣкоторая „потертость" звука), а во-2-хъ, интонація отличается чистотою, чего частенько недостаетъ у г-жи Дарклэ при пѣніи mezza voce. Помимо того, обладая большимъ сценическимъ опытомъ и темпераментомъ, г-жа Дарклэ умѣетъ рельефно передавать и выдвигать драматическую сторону исполненія. Вполнѣ понятно поэтому, что изъ всѣхъ исполненныхъ въ нашемъ театрѣ г-жею Дарклэ партій наиболѣе удалась ей сильная, поистинѣ трагическая партія Флоріи Тоска. Хотя не совсѣмъ деликатно сравнивать пользующуюся уже громкимъ именемъ гастролершу съ молодою премьершей нашей труппы—г-жей д'Арнейро, которая была такъ хороша въ оперѣ „Тоска", но въ виду того, что и съ бѣдною г-жей д'Арнейро поступили неделикатно, отнявъ у нея ея коронную роль, мы не откажемся отъ сравненія обѣихъ исполнительницъ. Тѣмъ болѣе, что дать ясное и точное понятіе о какомъ-либо неизвѣстномъ предметѣ можно лучше всего именно посредствомъ сравненія его съ другимъ, уже извѣстнымъ. Общее впечатлѣніе таково: у г-жи Дарклэ сильнѣе и свободнѣе голосъ, страстнѣе и ярче игра. Зато въ изображеніи героини г-жа д'Арнейро вносятъ больше изящества, женственности, задушевности. По рѣзкимъ и даже иной разъ нѣсколько вульгарнымъ манерамъ—г-жа Дарклэ приближается больше къ г-жѣ Мендіорозъ, противоположность которой въ этомъ отношеніи составляетъ г-жа д'Арнейро. Переходя отъ общаго фона исполненія къ деталямъ, нужно признать, что въ первомъ актѣ (въ діалогахъ съ Каварадосси) г-жѣ Дарклэ недоставало той кокетливой граціи, которую проявляла здѣсь г-жа д'Арнейро, и что въ послѣднихъ актахъ, несмотря на болѣе сильную игру г-жи Дарклэ, нѣкоторые моменты все-таки выходили лучше у г-жи д'Арнейро. Такъ, арія 2-го акта („Vissi d'arte") г-жа д'Арнейро пѣла съ большею экспрессіей и нюансировкой. Далѣе, фраза: „Ecco un artista" (когда Каварадосси падаетъ подъ выстрѣлами) была произнесена г-жею д'Арнейро эффектнѣе. Равнымъ образомъ, вопросы: „Quanto... il prezzo..." обращенные къ Скарпіа, который предложилъ обсудить способъ спасенія Каварадосси, и вообще сцена „торга" выходили у г-жи д'Арнейро лучше. Съ другой стороны г-жа Дарклэ мѣстами обнаружила склонность къ преувеличенной отдѣлкѣ деталей въ ущербъ цѣльности общаго впечатлѣнія. Приведемъ примѣръ. Когда Скарпіа въ отвѣтъ на вопросъ, сколько онъ хочетъ за освобожденіе Каварадосси, начинаетъ объясняться Тоскѣ въ любви, Тоска, по общему характеру ситуаціи и по ремаркѣ автора въ партитурѣ, должна все время сидѣть „неподвижно, словно окаменѣлая" и внезапно вскочить при приближеніи Скарпіа. Что же дѣлаетъ г-жа Дарклэ? Она, услышавъ признаніе Скарпіа, начинаетъ презрительно улыбаться. Само по себѣ и въ другихъ случаяхъ это умѣстно; но въ данной сценѣ, когда Тоска удручена и занята исключительно мыслью, какъ бы спасти своего возлюбленнаго, котораго повели на казнь, въ данной сценѣ, очевидно, ей не до улыбокъ. Въ подобное подчеркиваніе деталей впадаетъ, какъ намъ приходилось указывать, также и партнеръ гастролерши—г. Джиральдони. Вотъ рельефный примѣръ: когда, наконецъ, подъ вліяніемъ угрозъ Скарпіа, Тоска въ знакъ согласія на его гнусныя предложенія, терзаемая стыдомъ и отчаяніемъ, отвѣчаетъ утвердительнымъ кивкомъ, г. Джиральдони сначала улыбается и качаетъ головой съ видомъ Мефистофеля, а потомъ уже выражаетъ свой восторгъ. Но эта мефистофелевская черта, несомнѣнно, въ данномъ случаѣ совершенно неумѣстна, такъ какъ нарушаетъ общее впечатлѣніе, произведенное сценой вѣрно разсчитаннаго и непреклонно преслѣдованія обуреваемымъ страстью Скарпіа своей низкой цѣли. Кому нельзя послать такого упрека, это г. Апостолу, исполненіе котораго всегда отличается полной законченностью и цѣльностью, а потому представляется истинно художественнымъ. Возвращаясь къ г-жѣ Дарклэ, слѣдуетъ повторить, что въ „Тоскѣ" она все-таки показала себя превосходной артисткой, такъ что если слухъ о состоявшемся уже приглашеніи г-жи Дарклэ на весь будущій сезонъ въ нашъ театръ вѣренъ, то новую антрепризу можно поздравить съ цѣннымъ пріобрѣтеніемъ.

М.

Сборный спектакль.

Программа сборнаго спектакля въ Городскомъ театрѣ, который состоится въ воскресенье, 24 февраля, въ бенефисъ Г. Ф. Гордѣева, составлена очень интересно: 1. отд. 1) „Джіоконда" (Mari naresca), исп. г. Бонини, хоръ и хоръ мальчиковъ; 2) „Севильскій цирюльникъ" (2-е дѣйствіе), участв. г-жа Делли-Абатти, гг. Ла варрини и Колетти; 3) „Паяцы" (аріозо) исп. г. Брави; 4) балетъ, постав. Ф. Л. Нижинскимъ; а) Цыганскій танецъ, b) Pas de Trois, c) Мазурка Обертасъ — антрактъ. II отд. 1) „Манонъ Леско" (2 актъ), участ.: г-жи д'Арнейро, Фантонъ, гг. Бонини, Полли, Колетти и хоръ; 2) „Евгеній Онѣгинъ" (сцена дуэли), участ. гг. Апостолу и Рѣзниковъ—антрактъ III отд. 1) „Пиковая дама" (интермедія) уч. г-жи Делли-Абатти, Маласпина, г. Мансуэто хоръ и балетъ; 2) сцена у канавки, уч. г-жа д'Арнейро—антрактъ IV отд. „Демонъ" (послѣдній актъ), участв. г-жи Делли-Абатти, Фантонъ и г. Джиральдони.

—— Сегодня въ Городскомъ театрѣ состоится бенефисъ знаменитой артистки г-жи Дарклэ. Будетъ повторена „Травіата".

—— Сегодня въ Русскомъ театрѣ состоится бенефисъ польз

Шахматы.

Подъ редакціей Л. Р. Айзенберга *)

Задача № 209.
Johann Hogtar'a (Brnic.)
(Listy sachove)
Черные.

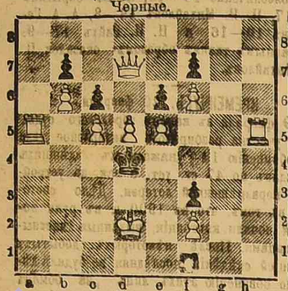

Бѣлые.
Матъ въ 2 хода.

Задача № 210.
А. М. Бурмейстера (Berro)
(Шахмат. Обозр.)
Черные.

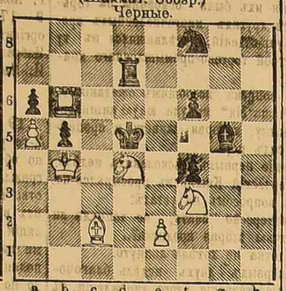

Бѣлые.
Матъ въ 3 хода.

Международный турниръ въ Монте-Карло.

ПАРТІЯ № 154.

Играна 20 февраля въ XI турѣ. Сицилианская.

Вольфъ. Бѣлые.	Марочни. Черные.				
		15. Cf4—e1	Л18—e8	31. Фg5—g3	Ce7—h4
		16. h2—h3	d6—d5	32. Kd3—e5	Лd8:d1
1. e2—e4	c7—c5	17. e4:d5	Ke5:f3†	33. Л11:d1	Фc6—e4
2. Kg1—f3	e7—e6	18. Kd4:f3	Kf6:d5	34. Фg3—f3	Фe4:c2
3. Cf1—c4	Kb8—c6	19. Kf3—e3	Kd5:c3	35. Фf3:b7	Фc2:d1†
4. 0—0	Ke3—f6	20. b2:c3	Cb7—d5	36. Kpg1—h2	Фd1—h5
5. Kb1—c3	Cf8—e7	21. Ce1—b2	f7—f6	37. g2:g3	Ch4:g3
6. d2—d4	c5:d4	22. Ke5—d3	Ce7—d6	38. f2:g3	Фh5—e2†
7. K:d4	0—0	23. Kd3—b4	Cd5—b7	39. Фb7—g2	Фe2:e5
8. Ce2—f3	Kc6—e5	24. Фe2—g4	f6—f5	40. c3—c4	Фe5—e4
9. Лf1—e1	a7—a6	25. Фe4—g5	Cd6—e7	41. Фg2—d2	Фe4:c4
10. Ce1—g5?	Фd8—c7	26. Фg5—d2	Лc8—d8	42. h3—h4	Лd8—c8
11. Cg5—f4	d7—d6	27. Фd2—e2	Ce7—d6	43. Фd2—d6	Фc4—e2†
12. Фd1—e2	b7—b5	28. Фe2—h5	a6—a5	44. Kph2—h3	Фe2—11†
13. a2—a3	Cc8—b7	29. Kb4—d3	Фc7—c6	Сдался.	
14. Лa1—d1	Лa8—c8	30. Фg4—g5	Cd6—e7		

Положеніе турнира послѣ 18 тура: Марочни 12¼, Пильсбери 12¼ (имѣетъ переиграть одну партію съ Чигоринымъ), Яновскій 11½ (имѣетъ переиграть съ Чигоринымъ), Маршалъ 11, Чигоринъ 10 (переигр. съ Яновскимъ, Пильсбери и окончить партію съ Тейхманомъ), Шлехтеръ 9½ (переигр. съ Альбинымъ и Попилемъ), Тарраншъ 9½ и Тейхманъ 9½ (переигр. съ Нэпиромъ и Вольфомъ и окончить партію съ Чигоринымъ), Гунсбергъ 9¼, Вольфъ 8¾ (переигр. съ Тейхманомъ и Попилемъ), Мэзонъ 8¼, Нэпиръ 8 (переигр. съ Тейхманомъ), Альбинъ 7¼ (переигр. съ Шлехтеромъ), Мизесъ 7, Попиль 6¾ (переигр. съ Вольфомъ и Шлехтеромъ), Марко 6½, Айзенбергъ и Шеве по 3½, Реджіо 2½ и Мортимеръ 1.

Новости шахматнаго міра.

Нью-іоркскій „Manhatan Chess Club" и лондонскій „British Chess Club" ежегодно играютъ между собою матчъ по кабелю. Пильсбери обыкновенно играетъ противъ Блекберна. Въ виду пребыванія Пильсбери въ Монте-Карло предполагается, чтобы въ этомъ году онъ игралъ свою партію за доской противъ Мэзона, находящагося также въ Монте-Карло. Если означенные клубы сойдутся въ этомъ вопросѣ, то партія эта будетъ сыграна въ Парижѣ, куда гг. Пильсбери и Мэзонъ поѣдутъ по приглашенію одного изъ парижскихъ шахматныхъ клубовъ.

Лѣтомъ текущаго года состоится въ Ганноверѣ XIII конгрессъ германскаго шахматнаго союза. Магистратъ города Ганновера ассигновалъ изъ своихъ суммъ 2000 марокъ предстоящему конгрессу.

Рѣшенія задачъ.

№ 185. Н. Максимова. Матъ въ 2 хода. Прибавить бѣлую пѣшку на пѣшку h3. 1. Фa8—l8.

№ 186. С. Лойда. Матъ въ 3 хода. 1. Фd3—h7! На любой отвѣтъ черныхъ 2. Kf7—d6 и 3. Фf7,b7,c4 или Ca5×. Рѣшенія этой задачи никто не прислалъ.

№ 187. А. Кускопа. Матъ въ 2 хода. 1. Kb3—d2.

№ 188. Де-Барбіери. Матъ въ 3 хода. 1. Фg7—g5 Kb6—d5. 2. Фg5—e5† Л:e6:e5. 3. Kf7—d6× и т. д.

№ 189. С. Лойда. Матъ въ 2 хода. 1. Kc3—e2.

№ 190. Де-Барбіери. Матъ въ 5 ходовъ. 1. Ca4—c2, Kp4, 2. Ce3—b6 Kpc3. 3. Kpa1—c1 Kp64. 4. e2—e3 Kpc3 5. 5. Cb6—5×.

Правильныя рѣшенія прислали: С. И. Юровскій, Александровскъ, Екатеринославской губ. (№№ 189 и 190), В. Юрковецкій, Тульчинъ (185, 187 и 189). Л. Бернштейнъ, Одесса (187 и 189).

Корреспонденція.

Д. А. Л. Елисаветградъ. Задача въ задачѣ заключается въ томъ, что бы матъ черными въ указанное число ходовъ. Вы же указываете рѣшенія, какимъ образомъ бѣлые выигрываютъ, не стѣсняясь числомъ ходовъ. Присмотритесь къ задачамъ и рѣшеніямъ ихъ и поистигнете, какъ рѣшается задача.

Б. М. Т. тамъ же. Страшно за васъ какъ шахматиста, если не видите, что въ задачѣ № 199, послѣ 1. Фg5—e5 Фd2:d5—мата нѣтъ. На 2. Фe5—c7× черные заберутъ вашего короля h5. Рѣшеніе № 200. — если вы до того не найдете сами найдете въ свое время въ рѣшеніяхъ нашихъ.

*) Подъ временной редакціей И. Абельсона.

Умерли и погребены на одесскихъ христіанскихъ кладбищахъ.
За 20 февраля.

Одес. мѣщ. И. Ермакова 65 лѣтъ, одесская мѣщанка И. Капуникова 69 лѣтъ, бѣрславская мѣщанка И. Шпилева 50 лѣтъ, одесская мѣщ. Е. Павлова 49 лѣтъ, крест. Минской губ. И. Лапшукъ 35 лѣтъ, крест. [illegible] лѣтъ, отст. солдатъ М. Лопата 65 лѣтъ и 7 дѣтей обоего пола.

Умерли и погребены на одесскихъ еврейскихъ кладбищахъ.
20 февраля.

Херсонскій мѣщанинъ Мейлахъ Ароновъ Школьникъ 76 л., коморецкій мѣщанинъ Шмуль Абрамовъ Постель 58 л., немировскій мѣщанинъ Кельманъ Нухомовичъ Шмуленсонъ 55 л. и 3 дѣтей обоего пола.

СКОНЧАЛИСЬ: Самуилъ Лейбовичъ Полонскій въ *Одессѣ*; Ольга Ад. Штукенбергъ, князь Влад. Дм. Мышецкій, Андрей Ив. Боргиневъ, Маргарита Снарская, Марія Павловна Маркелова, Конст. Григ. Комеловъ въ *Петербургѣ*; Хрисанфъ Ив. Горбуновъ въ *Рыбинскѣ*; предсѣдатель земской управы Александръ Александровичъ Подсѣдлевичъ въ *Меленкахъ, Владим. губ.*; Диранъ Як. Экзилеръ въ *Парижѣ*; Вас. Викул. Кукуевъ, Мар. Вас. Мартынова, Ирина Максимовна Попова въ *Москвѣ*; Александръ Дм. Ксифилиноъ, гимназистка Ядвига Липпоманъ, Францъ Куглеръ въ *Тифлисѣ*; протоіерей Іоаннъ Максимовичъ Пославскій въ *Кіевѣ*; Юлія Аполлоновна Герценкевичъ въ *Екатеринославѣ*; гласный Илья Ив. Сапожниковъ и землемѣръ Бол. Ив. Шавловскій въ *Кострому*.

ТОРГОВЛЯ и ПРОМЫШЛЕННОСТЬ

ПЕТЕРБУРГЪ, 21 февраля. Вексельный курсъ на Лондонъ чекъ 94.80, на три мѣс. 94.10, Парижъ чекъ —,——, на 3 мѣс. —.——, Берлинъ чекъ 46.27½, на 3 мѣс. —.——, 4% государственная рента 96,——, 1-й внутр. съ выигр. заемъ 476.——, 2-й внутр. съ выигр. заемъ 376.75. Дворянскій съ выигрышами заемъ 303.—

Оффиціальная котировка одесской биржи
21-го февраля 1902 г.

Курсы и монеты:

	Пок.	Прод.
Лондонъ на 3 мѣс.	9 40	9.41
Лондонъ чекъ	9.46½	9,47½
Парижъ на 3 мѣс.	37.40	37.45
Парижъ чекъ	37.62½	37.67½
Италія на 3 мѣс.	——	——
Италія чекъ	——	——
Бельгія на 3 мѣс.	——	——
Бельгія чекъ	——	——
Германія на 3 мѣс.	46.02½	46.07½
Германія чекъ	46.22½	46.27½
Вѣна на 3 мѣс.	——	——
Вѣна чекъ	——	39 55
Голландія на 3 мѣс.		77.50
Голландія чекъ		78.—
Наполеондоръ	749	752
Фунтъ стерлинг.	944	948
Турецкая лира	852½	855
Германская марка	——	——
Таможенный купонъ	149¾	150

Фонды, акціи и облигаціи.

5% об. в. съ в. з. 1864 г.	476	480
5% „ „ „ „ 2 в. 1866 г.	378	382
5% съ выиг. дв. з. 1889 г.	300	304
4% государствен. рента	95⅞	96⅜
4% Дворян. зем. банка	94¼	94¾
3½% „ „	88—	88½
4% Крестьян. зем. банка	93¼	93⅝
4½% обл. займа г. Одессы	—	—
4½% об. 6 м. вод. г. Одессы	—	—
4½% закл. л. з. б. Хер. г.	93⅜	94
4½% „ бес.-тав. зем. б.	92¼	92⅞
5% обл. одес. гор. кр. об.	—	—
4½% обл. од. гор кр. об.	85¼	86
4½% обл. мин. „ „ „	—	—
Акціи о-ва одес проб.		
зав. „Эд. Арпсъ и К°"	—	—
Акціи бес.-тавр. з. банка	548	552

Товарный отдѣлъ.

21 февраля (6 марта).

НЬЮ-ЙОРКЪ. Пшеница на мартъ и май повысилась на ¼ ц., на іюль и сентябрь ⅞ ц. выше. Кукуруза повысилась на ¼ ц. Котировки пшеницы: на мартъ 82¼ ц., на май 82¼ ц., на іюль 82¼ ц., на сентябрь [illegible] ц. за бушель.

ЛОНДОНЪ. Рынокъ съ зерновыми продуктами тихъ. Хорошаго сорта пшеница улька цѣнится 30 ш. 6 п.—31 ш., среднее качество цѣнится 29 ш.—29 ш. 6 п. Кукуруза обыкновенная котируется 21 ш. 6 п.—21 ш. 9 п. за кв. въ 492 анг. ф. Кормовой ячмень цѣнятъ 19 ш. за кв. въ 400 анг. ф.

ГУЛЛЬ. Зерн. рынокъ слабъ. Пшеница хорошаго сорта цѣнится 30 ш.—31 ш., средняго сорта 28 ш. 6 п.—29 ш. Кукуруза обыкновенная на мартъ цѣнится 21 ш. 6 п.—21 ш. 9 п. за кв. въ 492 анг. ф. Кормовой ячмень цѣнятъ 19 ш. за кв. въ 400 анг. ф.

АНТВЕРПЕНЪ. Сдѣлки съ зерновыми продуктами незначительны. Цѣны безъ измѣненій.

РОТТЕРДАМЪ. Съ зерновыми продуктами малодѣятельно. Кормовой ячмень цѣнится 119 гул. Кукуруза 115 гул. за 2000 кило.

ГАМБУРГЪ. Съ пшеницей спокойно. Хорошее качество пшеницы вѣса натурою 9 п. 85 ф.—10 п. цѣнится 130—132 м., средніе сорта 128—130 м. Обыкновенный кормовой ячмень 103 м. Кукуруза цѣнится 98 м. за 1000 кило.

МАНГЕЙМЪ. Съ пшеницей тихо. Хорошаго сорта вѣса натурою 9 п. 85 ф.—10 п. цѣнится 130—132 м., средніе сорта 129 м. за 1000 кило.

Хлѣбный рынокъ

Настроеніе заграничныхъ хлѣбныхъ рынковъ спокойное. Обороты, подъ вліяніемъ сдержанности покупателей, незначительные, цѣны устойчивы и безъ перемѣнъ.

На нашемъ рынкѣ преобладаетъ затишье. Покупателей мало, предложеніе также небольшое. Кукуруза изъ магазиновъ хорошаго качества до 62¼ к. пудъ, а—до порта 61 к. Пшеница тихо и цѣны неопредѣленныя, въ виду отсутствія сдѣлокъ. Рожью слабѣе. Ячмень изъ баржъ (68½—68 к. Покупаютъ вообще лишь для догрузки.

СПРАВОЧНЫЙ ОТДѢЛЪ

Мѣсяцесловъ.

Пятница. 22 февраля (7 марта). Обрѣт. мощ. смч. иже во Евгеніи. Прп.: Аѳанасія Испов., Ѳалассія, Лимнія, Варадата. Мч. Маврикія и Фотина.

Прибывшіе въ Одессу.
21 февраля.

„Швейцарская" гост.

Охоцкая А. Н. дворянка изъ м. Чечельника, Загурскій А. В. ксендзъ изъ м. Чечельника, Хоецкій В. Ф. потомственный дворянинъ изъ сел. Татариновка, Хоецкая М. В. жена дворянина изъ сел. Татариновка, Жураковскій І. С. дворянинъ изъ Каменца, Рудольфовичъ К. Н. мѣщанинъ изъ Митавы, Худаняннъ Н. Х. торговецъ изъ гост. Берлинъ, Охановъ М. А. дворянъ изъ Кишинева, Массаковская Ѳ. І. жена дворянина изъ Подольской губ.

Гост. „Франція".

Шапоринскій І. Б. купецъ изъ Севастополя, Волоэнъ А. И. потомственный почетный гражданинъ изъ Керчи, Шартъ И. И. землевладѣлецъ изъ Николаева, Шпаковскій П. А. помѣщ. изъ Харькова, Иванченко П. И. купецъ изъ Николаева, Шимель А. Б. потомственный почетный гражданинъ изъ Керчи, Баскинъ А. Ѳ. купецъ изъ Николаева, Барановъ І. М. купецъ изъ Севастополя.

Гост. „Имперіалъ".

Куликовъ студентъ технологъ изъ Петербурга, В. Е. Эрдели дворянинъ изъ Тирасполя Я. И. Синанн ялтинскій купецъ изъ Ялты М. М. Спивакъ купецъ изъ Кишинева, В. Н. Сомовъ пот. почет. двор. изъ Калуги. П. М. Виноградова жена купца изъ Хорольска, Р. М. Сахацкая ж. шт.-капит. изъ Бендера.

Гост. „Одесса".

Л. А. Венгерова жена ѳеодосійскаго купца изъ Ѳеодосіи, Э. И. Савицкая жена капитана изъ Аккермана, А. Ф. Смольке студентъ изъ Елисаветграда, М. Г. Слуцкій мѣщанинъ изъ Николаева, С. Л. Винеръ мѣщанинъ изъ Херсона, М. Л. Амитель купецъ изъ Екатеринослава, Н. И. Липава купецъ изъ Николаева, М. Ѳ. Хоружешко купецъ изъ Николаева, Э. Д. Ройтблитъ жена мѣщ. изъ Аккермана, С. Л. Виперъ херсонск. мѣщ. изъ Херсона, Д. С. Клемптеръ тукум. мѣщ. изъ Таганрога.

Гост. „Дворянская".

Землевладѣлецъ Н. Ф. Краснощековъ изъ имѣнія Подольской губ., землевладѣлецъ М. С. Завойко изъ Кіева, землевладѣлецъ А. П. Нейбергъ изъ Елисаветграда, лѣсничій К. П. Сокальскій изъ Кишинева, землевладѣлецъ П. Д. Дуланаки изъ Одес. уѣзда, преподаватель А. П. Богдановъ изъ Кіева.

СПИСОКЪ

недоставленныхъ телеграммъ, за выѣздомъ или неразысканіемъ адресатовъ.

За 19 и 20 февраля.

Изъ Аккермана — Дѣтневу, Ивановки — Шиллеру, Керчи — Ниагольцъ Шерпицъ, Ростова-на-Дону — студенту Чернову, Евпаторіи — Парасковея, Кишинева — Маркеэану, Кіева — Межирову, Ливорно — Можирову, Петербурга — Фоминіанъ, Кутаиса — студенту Мачабели, Теплика — Флюрковскому, Могилева Под. — Гейзенбергъ, Сельца Гродн. — Шапиру.

Рус. Общ. Пар. и Торг.

Учрежденное въ 1856 г.

ДВИЖЕНІЕ ПАРОХОДОВЪ
ВЪ ОДЕССѢ
съ 17-го по 24-е февраля 1902 г.

Отойдутъ изъ Практической гавани:

По линіи Крымско-Кавказской до Батума:

Февраля 23, суббота, въ 3 ч. дня, „Св. Николай" почтовымъ кругобымъ № 2 рейсомъ.

Февраля 23, суббота, въ 6 час. веч., „Рюрикъ" срочно-грузовымъ прямымъ рейсомъ.

Февраля 24, воскресенье, въ 12 час. дня, „Ялта" пассажирскимъ рейсомъ.

Ожидаются въ Практическую гавань.

По линіи Крымско-Кавказской:

Февраля 23, суббота, „Севастополь" изъ пассажирскаго рейса.

Февраля 23, суббота, „Игорь" изъ срочно-грузового рейса.

Февраля 24, воскресенье, „Цес. Георгій" изъ почтоваго кругового № 1 рейса.

Отойдутъ изъ Карантинной гавани.

Февраля 24, воскресенье, въ 10 ч. утра, „Царь" Александрійскимъ прямымъ рейсомъ.

Ожидаются въ Карантинную гавань.

Февраля 22, пятница, „Азовъ" изъ Болгарско-Анатолійскаго рейса.

Февраля 23, суббота, „Кор. Ольга" изъ Александрійскаго прямого рейса.

15-го марта пароходъ „Одесса" отойдетъ на Дальній Востокъ. Принимаетъ грузы во Владивостокъ и Николаевскъ, а также пассажировъ во Владивостокъ.

Пароходы пассажирскихъ рейсовъ „Батумъ" „Новороссійскъ", „Севастополь" и „Ялта" отходятъ ОТЪ ОКОНЕЧНОСТИ НОВАГО МОЛЛА.

ДВИЖЕНІЕ ПАРОХОДОВЪ
Россійскаго Общества Транспортовъ.
Отходъ изъ Одессы
По Крымско-Кавказской линіи.

Отходъ изъ Одессы товаро-пассажирскихъ пароходовъ по средамъ и субботамъ, а грузовыхъ по понедѣльникамъ, въ 12 часовъ дня.

По Николаевской линіи

Отходъ изъ Одессы по вторникамъ въ 7 часовъ утра, изъ Николаева по четвергамъ, въ 7 ч. утра.

По Скадовской линіи

Рейсы отмѣняются впредь до измѣненія. 5003—40

Пароходство „Георгій" и „Оріонъ"
ОДЕССА—ХЕРСОНЪ

Выходъ парох. „ГЕОРГІЙ" изъ Одессы впредь до измѣненія будетъ совершаться по понедѣльникамъ, средамъ и субботамъ, въ 8 час утра. Агентство: Новый моллъ. Телефонъ № 1158.

ПОѢЗДА ЮГО-ЗАП. ЖЕЛ. ДОРОГЪ.
Отходъ изъ Одессы:

Пассажирскій скорый поѣздъ № 6 *) прямого сообщенія съ Петербургомъ черезъ Ровно. Вильно, Варшаву въ 9 час. 45 мин. утра (вагоны I, II и III кл.).

Пассажирскій поѣздъ № 8 по всѣмъ направленіямъ въ 1 час. 11 мин дня (вагоны I, II и III кл.).

Курьерскій поѣздъ № 2 (bis) на Кишиневъ, Унгени, Рени въ 6 час. 10 мин. вечера (вагоны I, II и III кл.)

Курьерскій поѣздъ № 2, на Кіевъ—Москву и Волочискъ въ 9 час. — вечера (вагоны I и II кл.).

Почтовый поѣздъ № 4, по всѣмъ направленіямъ въ 9 час. 7 мин. вечера (вагоны I, II и III кл.).

Пассажирскій поѣздъ № 10, на Елисаветградъ — Харьковъ — Владикавказъ и на Кишиневъ—Унгени—Рени въ 10 час. вечера (вагоны I, II и III кл.).

Пассажирскій поѣздъ № 12, на Брестъ и Кіевъ въ 11 час. пополуночи (вагоны II и III кл.).

Товаро-пассажирскій поѣздъ № 14 до Кіева въ 12 час. 30 мин. ночи (исключительно IV классъ).

Приходъ въ Одессу.

Пассажирскій поѣздъ № 9, изъ Елисаветграда, Харькова, Владикавказа, въ 8 ч. 16 мин. ут.

Почтовый поѣздъ № 3, въ 9 ч. 2 м. утра. со всѣхъ станцій.

Курьерскій поѣздъ № 1, изъ Москвы—Кіева—Волочиска, въ 9 час. 11 мин. утра.

Товаро-пассажирскій № 13, (IV кл.) въ 11 ч. 23 мин. утра, изъ Кіева.

Курьерскій поѣздъ № 1-й (bis) изъ Кишинева—Унгенъ—Рени— въ 12 час. 46 мин. дня.

Пассажирскій поѣздъ № 7-й, въ 4 ч. 19 м. дня.

Скорый поѣздъ № 5-й, изъ Петербурга—Кіева, въ 8 ч. 3 м. веч.

Пассажирскій № 11-й, въ 1 ч. 41 м дня безъ 1 класса.

*) Пассажиры ѣдущіе съ № 6 до Кіева отъ Казатина слѣдуютъ съ товаро-пассажирскимъ поѣздомъ.

СУДЕБНЫЙ ПРИСТАВЪ

одесскаго окружн. суда Г. К. ТУРЖАНСКІЙ, жительства въ г. Тирасполѣ, на основаніи 1130 и 1141 ст. уст. гражд. суд., объявляетъ, что 8 марта 1902 г., въ 10 час. утра, въ тираспольскомъ уѣздномъ слѣдѣ будетъ продаваться съ публичнаго торга недвижимое имѣніе, принадлежащее мѣщанкѣ Федосіи Ивановой Шакиной, состоящее въ г. Тирасполѣ, въ городскихъ пляжнихъ, заключающееся въ садовомъ участкѣ земли. Имѣніе это назначено въ публичную продажу на удовлетвореніе мѣщанъ Димитрія и Евдокіи Кучеращевыхъ, въ суммѣ 303 р. по исполнительному листу тираспольскаго городского суда. Торгъ начнется съ одѣночной суммы 100 р. 1999-1

СУДЕБНЫЙ ПРИСТАВЪ

при одесскомъ городскомъ слѣдѣ мировыхъ судей М. К. АНДРУЦОПУЛО, на основаніи 1030 ст. уст. гражд. судопр., объявляетъ, что 25 февраля 1902 г., въ 12 ч. утра, будетъ произведена публичная продажа движимаго имущества, принадлежащаго Моисею Бернштейну, по претензіи Сруля Шаргородскаго, заключающагося въ мебели и проч., оцѣненнаго въ 550 руб.

Продажа будетъ производиться въ Александровскомъ участкѣ гор. Одессы, Ново-Рыбной ул., въ д. подъ № 26. 2060-1

СУДЕБНЫЙ ПРИСТАВЪ

при одесскомъ городскомъ слѣдѣ мировыхъ судей А. У. РУДЫХЪ, на основаніи 1030 ст. уст. гражд. судопр., объявляетъ, что 28 февраля 1902 г., въ 10 ч. утра, будетъ произведена публичная продажа движимаго имущества, принадлежащаго Богану Шмидлаю, по претензіи Казимира Матуэя, заключающагося въ лошадяхъ, бидонахъ и проч., оцѣненнаго въ 220 руб.

Продажа будетъ производиться въ Пересыпскомъ полиц. участ. г. Одессы, на Балтской ул., въ д. Геруа. 2026—2

СУДЕБНЫЙ ПРИСТАВЪ

при одесскомъ городскомъ слѣдѣ мировыхъ судей А. У. РУДЫХЪ, на основаніи 1030 статьи устав. гражданск. судопр., объявляетъ, что 27 февраля 1902 года, въ 10 часовъ утра, будетъ произведена публичная продажа движимаго имущества, принадлежащаго Исаку Адлеру, по претензіи Вольфа Васерберга, заключающагося въ квартирной обстановкѣ и проч., оцѣненнаго въ 215 р.

Продажа будетъ производиться въ Михайловскомъ полиц. участкѣ, г. Одессы, на Средней ул., въ д. № 10. 2027—2

СУДЕБНЫЙ ПРИСТАВЪ

при Одесскомъ городскомъ слѣдѣ мировыхъ судей А. У. РУДЫХЪ, на основаніи 1030 ст. уст. гражд. судопр., объявляетъ, что 25 февраля 1902 г., въ 10 ч. утра, будетъ произведена публичная продажа движимаго имущества, принадлежащаго Маріи Теребенниковой, по претензіи Осипа Лабиока, заключающагося въ лошадяхъ, фрачкѣ, товарахъ и проч., оцѣненнаго въ 320 руб.

Продажа будетъ производиться въ Пересыпскомъ полиц. участкѣ, г. Одессы, на Николаевской дор., въ д. № 195. 2028-2

СУДЕБНЫЙ ПРИСТАВЪ

при одесскомъ городскомъ слѣдѣ мировыхъ судей Г. Г. ТУРЧАНИНОВЪ, на основаніи 1030 ст. уст. гражд. судопр. объявляетъ, что 26 февраля 1902 года, въ 12 час. утра, будетъ произведена публичная продажа движимаго имущества, принадлежащаго Михаилу Уметскому, заключающаго въ разныхъ вещахъ и проч., оцѣненнаго въ 120 руб.

Продажа будетъ производиться въ Бульварномъ полиц. участкѣ г. Одессы, на Пушкинской ул., въ д. Сонданса. 2005—2

Судебный приставъ при одесскомъ окружномъ судѣ П. Ф. БРУБЛЕВСКІЙ жительствующій въ гор. Одессѣ, по Ришельевской ул., въ д. подъ № 65, на основ. 1141 ст. уст. гражд. судопр. объявляетъ, что 18 мая 1902 г. въ 10 ч утра, въ залѣ засѣданій гражд. отдѣленія окружн. суда, будетъ продаваться съ публичнаго торга недвижимое имѣніе, принадлежащее вдовѣ Сурѣ Можковой Теплицкой, заключающееся въ дворовомъ мѣстѣ съ постройками, мѣрою земли, приблизительно, всего 289 кв. саж. съ постройками, состоящее Херсонской губерніи, въ г. Одессѣ, Михайловскаго полицейскаго участка, на Молдаванкѣ, по Прохоровской ул., подъ № 30. Имѣніе это состоитъ въ залогѣ: 1) въ одесск. город. кредит. общ. въ суммѣ первоначально выданной ссуды 10.400 р.; 2) у мѣщ. Юдки Моркова Чернера въ суммѣ 4.000 р. по закладн. утв. 6 марта 1899 г.; 3) у одесск. купца Франца Оттонова Одова въ суммѣ 2 500 р. по закладной, утв. 30 мая 1900 г. и 4) у одесск. мѣщ. Хаскеля-Ойзера-Лейбова Синивера въ суммѣ 5.000 р. по [illegible] на удовлетвореніе взысканій одесск. купца Шевелева Бухштана въ суммѣ 1787 р. 25 к. съ % и изд. по исполн. листу одесск. коммерч. суда, отъ 6 іюля 1900 г. за № 278. Торгъ начнется съ одѣночной суммы 9500 р. Всѣ бумаги и документы, относящіеся до означеннаго продаваемаго имѣнія, можно разсматривать въ квартирѣ судебнаго пристава въ дни присутственные отъ 8 до 9½ часовъ утра. 2040—2

ОБЪЯВЛЕНІЕ.
Въ Одесской Городской Управѣ

26-го февраля 1902 года, въ 1 час. дня, будутъ произведены устные и посредствомъ запечатанныхъ объявленій ТОРГИ на отдачу въ арендное содержаніе городской ЭШОПЫ № 4 на Александровской улицѣ, между Базарной и Успенской улицы, срокомъ на три года, считая съ дня утвержденія Управою торговъ.

Запечатанныя объявленія будутъ приниматься въ день торговъ до 1 час. дня.

Кондиціи можно разсматривать въ Торговомъ Отдѣленіи Управы въ присутственные дни ежедневно съ 10-ти час. утра до 3-хъ час. пополудни. 8427—2

1800. ПЕРЕВОРОТЪ въ дѣлопроизводствѣ съ появленіемъ въ 1874 г. НАСТОЯЩЕЙ РЕМИНГТОНЪ

Благодаря ТАБУЛЯТОРУ—незамѣнимаго для всѣхъ банковъ, коммерч., казен. и частн. учрежденій, отдѣльныхъ лицъ вообще для всѣхъ, кому приходится писать.

МАССА УСОВЕРШЕНСТВОВАНІЙ въ послѣднихъ моделяхъ № 7 и № 8.

ОСТЕРЕГАЙТЕСЬ ПОДДѢЛОКЪ.

Единственные представители ТОВАРИЩЕСТВО Ф. Блокъ 1900

Прейсъ-куранты безплатно.

Правленіе: МОСКВА.
Отдѣленія: С.-Петербургъ, Кіевъ, Одесса, Варшава, Екатеринбургъ, Ташкентъ, Ростовъ н/д.

Одесса, Дерибасов. ул., д. Новикова 8326—5

КАКАО С. СІУ и К°

8272—4

За 3 руб. въ мѣсяцъ, три урока въ недѣлю весьма успѣшно ОБУЧАЮТЪ **ФРАНЦУЗСК. ЯЗЫКУ** по американск. методу, способствующему скор. умѣнью говорить и осмысленно читать книги.

Для легк. и быстр. изуч. и развитія памяти употреб. всовозм. пособія. Не науч. говор. въ 5 мѣсяц. продолж. уч. безплатно.

Тамъ-же уч. англ. и нѣмецк. языкъ. Ямская, д. 71, кв. № 2. 2015-1

МЕБЕЛЬ
продается

дуб. буфетъ съ мрамор., хорош. рѣзной раб. 65 р., 12 дуб. стульевъ 38 р., обѣденный столъ на 4 доски 18 р., дуб. кабинетная мебель 60 руб., шкапы гардеробные 12 р., гостинная мебель и пр. Домъ Ремесленной управы, по Ямской ул., № 82, между Гулевой и Спирид., входъ съ ул. 8469—1

По случаю передается СТОЛОВАЯ

въ центрѣ города. Чистая прибыль 100 р. въ мѣс. Кривая ул., № 25, кв. Гумберга, № 9. 2010—2

Желаю купить **рояль** или **піанино**, могу купить и неисправное. Дворянская ул., домъ № 8, кв. г. Лангермана. 2017—2

КОМНАТЫ

съ мебел. и столомъ отдаются недорого. Театральный переул., № 16, кварт. № 8. 8457—2

ФРАНЦУЗЪ

опытный въ своемъ дѣлѣ даетъ уроки родного и нѣмецкаго языка. Херсонская, 56, кв. 8. 1884—9

БУКЕТЫ, КОРЗИНКИ, ВѢНКИ

и другіе цвѣточные уборы изъ **свѣжихъ цвѣтовъ**. Постоянный выборъ цвѣтущихъ растеній **и металлическихъ вѣнковъ** въ цвѣточномъ магазинѣ

Ю. Тайхманъ,
Де рибасов. ул., прот гор. сада 8339—11

Колченковъ-Николаевъ
НИККЕЛИРУЕТЪ самоваръ съ гарантіей три года отъ 1 р. 50 к. шт.
Колченковъ-Николаевъ
ЗОЛОТИТЪ и БРОНЗИРУЕТЪ предметы освѣщенія.
Колченковъ-Николаевъ
массивно СЕРЕБРИТЪ столовыя и церковныя вещи.
Колченковъ-Николаевъ
ПРИНИМАЕТЪ ЗАКАЗЫ и имѣетъ на складѣ собственной фабрики ихъ мельхіора и бѣлаго металла столовую и чайную посуду, предметы для подарковъ и никкелированныя издѣлія.
Колченковъ-Николаевъ
первый ввелъ въ Одессѣ никкелировку самоваровъ, за прочность которой и гарантируетъ, а потому [illegible] отъ подражаній и проситъ обращать вниманіе на адресъ:
Первая на Югѣ Россіи паровая фабрика серебряныхъ, золоченыхъ и никкелированныхъ издѣлій
Колченкова-Николаева
по Александровскому просп., № 4, д. Саксонской гостиницы, у самыхъ воротъ.
8424—3

LANGUE FRANÇAISE, 2 et 3 Roubles par mois.
3 leçons par semaine.
Grammaire, conversation, littérature, correspondance commerciale, par
M. et Mme Guilleminault
PROFESSEURS de PARIS.
Полицейская ул., 18, д. Баржанскаго, кв. 12 б. 2064—1

Молодая интеллигентная женщина проситъ предоставить ей какую либо должность: продавщицы, завѣдующ., кассирши и т. п. Солидныя рекомендаціи. Опытъ Можно и на выѣздъ. „Одес. Новости", для М. Т. 8300—10

Молодая дѣвица желаетъ получить мѣсто **продавщицы** въ магазинѣ, кондиторской или какое-нибудь другое подходящ. мѣсто. Адресъ ост. въ конт. „Од. Н." для Н. 2314—15

Одна или двѣ хорошо омеблированныя комнаты отдаются въ наемъ, можно со столомъ. Коблевская, 34, кв. 10, парад. ходъ съ Дворянской. 8347—8

Аккомпанировать пѣнію и стр. инструм. а также давать уроки музыки желаетъ **піанистка.** Еврейская, 146, кв. 12. 1890—7

Антикварій
Д. А. Золотницкій,
Одесса, Ришельевская, 12, кв 26, по высокимъ цѣнамъ покупаетъ всякаго рода **старинныя** и **рѣдкія вещи.** 4148—25

Квартиры отдаются на Екатер. пл., № 5. 4 комнаты 600 р. и 6 комн. 900 р. со всѣми удобст. 1798—7

Дѣвочка 14 лѣтъ ищетъ мѣсто за все. Имѣетъ рекомендаціи. Адресъ письменно: Александровская площ., домъ Дивори, Понковской. 8379—6

Пожилая опытная женщина ищетъ мѣсто ХОЗЯЙКИ, имѣетъ рекомендаціи. Адресъ оставить въ конторѣ „Од. Нов." для П. 8402—5

КВАРТИРЫ
о 4 и 5 комнат.,
со всѣми удоб., кор. сист., парадн. ходъ съ ул., мрамор. лѣст., роскошно отдѣл. Цѣна 40, 45, 55 и 60 р., 1, 2 и 3 этажъ. **Ольгіевская, 5-а**, противъ клиникъ Подробн. узнать въ магаз. Я. Гальперина въ пассажѣ и въ домѣ Бержанскаго, кв. 12. 8411—5

САДОВНИКЪ

опытный по всѣмъ предмет. ищетъ мѣсто. Адресъ: м. Бершадь, с. Боловка, г-ну Томошевскому. Иросекъ. 1961—3

Eine junge anständige Kurländerin (Israelitin) wünscht Stellung als deutsche Bonne zu einem oder zu zwei kleinere Kinder. Adresse: Troizkaja, № 16-A, Wohnung № 6. Bitte zu erfragen Schriefftieh. 2001—2

ДРОВА

грабовыя, сухія прибудутъ пароходомъ „Терезія" 22 с. м. м. и будутъ продаваться на Новомъ молѣ, только до 26-го. Заказами обращаться на складахъ Вр. Мучникъ. Приморская улица. 2102—2