Пятница, 25-го Января 1902 года. № 5532

ЕЖЕДНЕВНОЕ ИЗДАНІЕ

Пятница, 25-го Января 1902 года. № 5532.

ОДЕССКІЯ НОВОСТИ

газета политическая, литературная, научная, общественная и коммерческая.

ПО СЛУЧАЮ ЛИКВИДАЦІИ въ CONFECTION'Ѣ

О. О. МАНГУБИ

бывш.

МАКСИМАДЖИ и ГУРОВИЧА

Дерибасовская, уг. Ришельевской, д. Пурица.

Съ 15 января по 15 февраля с./г.

ОКОНЧАТЕЛЬНАЯ РАСПРОДАЖА съ уступкой 40 и 50%

всѣхъ зимнихъ, весеннихъ и лѣтнихъ вещей и аршинныхъ товаровъ.

8163—1

Удрученные горемъ Юлій Симоновичъ съ семействомъ съ глубокимъ прискорбіемъ извѣщаютъ родныхъ и знакомыхъ о смерти дорогого дяди ихъ

Германа Леви,

скончавшагося послѣ тяжкой болѣзни 23 января, въ 8½ час. утра. Погребеніе состоится въ пятницу, 25 января, въ 12 час. дня изъ покойницкой на Новомъ еврейскомъ кладбищѣ. 1469—1

ВѢНКИ всякихъ сортовъ на французской фабрикѣ Л. Генрикетъ, РИШЕЛЬЕВСКАЯ, 7. 8158—

ГОРОДСКОЙ ТЕАТРЪ.

По болѣзни г. Апостолу, назначенная на сегодня 25-го января въ бенефисъ капельмейстера І. В. Прибика опера „ПИКОВАЯ ДАМА" переносится на субботу 26-го января. Билеты 25-го сохраняютъ силу на 26-ое января. Въ пятницу 25 января пред. будетъ 1) „Паяцы" 2) „Другъ Фритъ". Участв. г-жи Брамбилла, Фантонъ, Феррини, гг. Матассини, Брави, Джиральдони, Бертакини, Полли. Начало въ 8 час. вечера. Въ субботу 26 января въ бенефисъ капельмейстера І. В. Прибика „Пиковая Дама". Въ воскресенье, 27 января, два спектакля: дневной въ пользу недостаточныхъ учениковъ Одесск. 4-ой гимназіи „Ромео и Джульета" вечерній въ бенефисъ ЕЖЕНІО ДЖИРАЛЬДОНИ „ДЕМОНЪ".

Городской Театръ.

Гастроли знаменитой пѣвицы

АЛЬМЫ ФОСТРЕМЪ.

РЕПЕРТУАРЪ:

19-го января „Травіата". 31-го января „Риголетто". 2-го февраля „Лючія".

Цѣны оперныя бенефисныя. Билеты на всѣ 3 спектакля продаются.

Русскій Театръ. Комическая опера и оперетта С. Н. НОВИКОВА. Въ пятницу, 25 января 1902 г., пред. будетъ: „Прекрасная Елена", опера-буффъ въ 3-хъ дѣйств., муз. Оффенбаха. Участв.: г-жи Борская, Брянская, гг. Дальскій, Кошевскій, Дольскій, Богдановъ, Петровъ, Крыловъ, Брянскій. Балетъ. Главный режис. А. А. Брянскій. Капельмейстеръ Д. А. Гавриловъ. Начало въ 8 час. веч. Въ субботу, 26 января, бенефисъ артистки Е. А. Дальской, пред. буд. въ 1 разъ на одесской сценѣ новая пьеса „Позоленные люди". 1473—1

АУДИТОРІЯ ПОПЕЧИТЕЛЬСТВА ТРЕЗВОСТИ,

Старо-Рѣзничная ул., уг. Преображенской, въ домѣ Болгарова. Труппою малорусск. драматич. артистовъ въ пятницу, 25-го января 1902 г., пред. буд. „Жидивка выхрестка", 2) „Женихъ пріятный", сцена-мон. И. И. Мясницкаго. Нач. пред. ровно въ 8 ч. веч. Реж. Г. Г. Горскій. 8015—1

Итальянскій циркъ Бр. Труцци. Въ пятницу, 25 января 1902 г. большое комическое представленіе клоуновъ (безъ названіяхъ) конкурсъ клоунскихъ остротъ въ 3-хъ отдѣленіяхъ по ново комико-юмористической программѣ. Въ представленіи примутъ участіе знаменитые стрѣлки боярское трио, 2 дамы и 1 мужчина изъ Трансвааля Іоганнесбурга. Громадный успѣхъ. Участіе знамен. укрот. звѣрей г. Саваде. Въ заключеніе пр. постав. будетъ комич. балетн. пантомима. Анонсъ: На днях состоится бенефисъ директора цирка Ж. Труцци. Готовится къ постановкѣ большая историч. пантомима „Тарасъ Бульба". Подр. въ прог.

Сегодня, 25 января, въ 8 час. вечера, въ институтѣ д-ра Гамалѣя (Катинная, 14), состоится очередное засѣданіе **Біологической секціи** Общ. Охр. Нар. Здр. Предметы занятій: 1) д-ръ І. А. Редальс. „О глухотѣ и новомъ способѣ ея лѣченія". 2) Д-ръ М. Юшкевичъ. „Еще о врачахъ, о публикѣ и о Вересаевѣ". 1470-1

РЕСТОРАНЪ КУЗНЕЦОВА,

находившійся раньше на углу Ришельевской и Ланжероновской улицъ, теперь помѣщается въ зданіи Купеческой Биржи, уголъ Полицейской и Пушкинской улицъ. Имѣется громадный залъ для заказовъ съ отдѣльнымъ входомъ. Ежедневно ОБѢДЫ изъ 3-хъ блюдъ 50 к. Кухня подъ личнымъ моимъ наблюденіемъ. Ресторанъ открытъ до 1 часу ночи. КУЗНЕЦОВЪ. 8201—1

РЕСТОРАНЪ А. Т. ШАЕВСКАГО.

ВЫНУЖДЕННОЕ ОБЪЯСНЕНІЕ.

Въ мѣстныхъ газетахъ объявляется, будто бывшій ресторанъ И. Т. Кузнецова переведенъ въ другое мѣсто и на прежнемъ-же мѣстѣ ресторана нѣтъ. Ради возстановленія истины заявляю, что прежній ресторанъ остался во всей своей неприкосновенности на прежнемъ мѣстѣ въ Городскомъ домѣ, на углу Ришельевской и Ланжероновской, противъ Городского театра. Штатъ прислуги, какъ поваровъ, такъ и офиціантовъ остался тотъ-же, подобранный за много лѣтъ И. Т. Кузнецовымъ. Тѣ-же карточки, но съ пониженіемъ нѣкоторыхъ цѣнъ. Что-же измѣнилось? Вывѣска И. Т. Кузнецова, красовавшаяся надъ входной дверью, которая замѣнена съ 1-го января „А. Т. ШАЕВСКІЙ", владѣльца ресторана, фактически руководившаго ресторановъ безъ всякаго вмѣшательства долгое время г. И. Т. Кузнецова. Цѣль моя, какъ владѣльца ресторана, дать моимъ посѣтителямъ не вывѣску, а ДЕШЕВЫЙ, ВКУСНЫЙ, ЗДОРОВЫЙ столъ. Смѣю надѣяться, что, преслѣдуя эту цѣль, я могу разсчитывать на симпатіи публики безъ всякихъ завывающихъ рекламъ.

8205—1 Съ почтеніемъ содержатель ресторана А. Т. Шаевскій.

ЧАЙ

Русскаго Товарищ. для торговли Чаемъ

ПОДЪ ФИРМОЮ

„КАРАВАНЪ"

ВЪ МОСКВѢ,

ИМѢЕТСЯ ВЪ ПРОДАЖѢ ВО ВСѢХЪ ЛУЧШИХЪ ОПТОВЫХЪ и РОЗНИЧНЫХЪ МАГАЗИНАХЪ ГОРОДА.

Контора и складъ въ Одессѣ помѣщаются на Полицейской площ., домъ Папудовыхъ. Телефонъ № 541. 13300-32

Александровскій паркъ,

Отдѣленіе зимняго Концертнаго зала и ресторана

Н. Г. КОРОНИ

Ежедневно большой концертъ Калейдоскопъ: 1) Вѣнскій концертный оркестръ п. у. г. Гитера. 2) Извѣстный оперный [illegible] 6) М-ль Зольская. 7) Сестры Карениины. 8) Русскій дуэтъ гг. Петровскіе. 9) Нѣмецкая артистка м-ль Эллa Віола. 10) Шведско-нѣмецк. квартетъ г-жи Бреаль. 11) Венгерская эксцентричная танц. м-ль Конти. 12) Извѣстная интернаціональная артистка м-ль Элла Миларди. 13) Въ 1-й разъ въ Одессѣ знаменитые дуэтистки англичанки танцовщицы внѣ конкурренціи сестры Маклордъ. Въ непродолжительн. времени прибудетъ новый хоръ. 8112-3

„ВОПРОСЫ ОБЩЕСТВЕННОЙ ЖИЗНИ".

Научно-литерат. и художеств. сб. изд. Н Рашковскаго. Вышелъ 2-й вып. и разосланъ подписчикамъ. Не получившихъ просятъ сообщить въ контору изданія (Почтовая, 10). Всѣ 40 вып. по подпискѣ 5 руб. Подписка принимается въ конторѣ изданія и во всѣхъ книжн. магазинахъ. Редакція изд., Троицкая, 12. 8202—1

Д-ръ Р. ПАСТЕРНАКЪ

болѣзни горла, носа и уха. Преображенская, уголъ Еврейской, д. Лѣтника, (входъ съ Преобр.). Пріемъ отъ 11—2 ч. дн и 4—6 ч. 3663—48

Д-ръ Гайнуди

сифилисъ, кожныя и мочеполовыя болѣзни, Коблевская ул., д. Ермошкина, № 37 а, кв. № 1 (близи Соборной площади. Пріемъ отъ 9—12 и 4—7 ч. 3860—59

Съ кап. 5000 р. молод. чел., знак. съ мельнич. дѣл. желаетъ принять личное участіе въ функціон. конторѣ по устр. и продажѣ мельн. маш. и прин. Адресъ и свѣдѣ. остав. въ „Од. Нов." 1442—2

ВОРОТНИКИ

Поэнъ Ласъ и гипюровые узоры и Poin Lacet для вышиванія въ модно-галантерейномъ и дамско-рукодѣльномъ магазинѣ

Я. КОРНИНА

Одесса, Ришельевская, 9, уг. Греч. Цѣны умѣренныя. 8134—3

ТОЛЬКО ЧТО ПОЛУЧЕНЫ

ДЕЛИСЪ-DELICES

Превосходныя сливочныя конфекты, приготовленныя по французскому способу въ 9 сорт.

у Гр. З. КОМАРОВСКОЙ

нм. Ковалишки, ст. Ракишки, Ковенск. губ.

коробка 35 к.

Продажа въ лучш. чайн., бакал., гастрон., конд. и фрукт. магазин. Представ. Л. Барановскій. Одесса, Коблевская, 34. 1340—4

ОТДАЕТСЯ КОМНАТА

просторная, свѣтлая, окнами на улицу, со всѣми удобствами. Уг. Еврейской и Александровск. пр., д. Покровской церкви, кв. № 15, парадный ходъ съ Еврейской улицы. 8127—9

Д-ръ Я. А. СИГАЛЪ

возвратился изъ-за границы и принимаетъ по сифилису, кожнымъ и венерическимъ болѣз. по прежнему; отъ 9—12 и 4—5 час. Гулевая, 3, второй домъ отъ собора. 3401—87

Д-ръ ЛАССЪ

Мочеполовыя, сифилитическія и накожныя болѣзни. Пріемъ отъ 9—1 ч. и отъ 4 до 7 час. Б.-Арнаутская ул., уг. Ришельевской, д. Севастополо 44. 14236—92

Д-ръ Ширвиндтъ

(пер.) Пріемъ отъ 12 кожныя болѣзни

12-е изданіе

книги „Что такое искусство укрѣпленія памяти?" вышла изъ печати. Цѣна экз. 25 к. Прод. во всѣхъ лучш. книж. магазинахъ. 8082-5

ДОКТОРЪ

И. Б. ИЗАКСОНЪ

Болѣзни органовъ пищеваренія. Ришельевская, 15, д. Баржанскаго. Пріемъ отъ 2 до 4 ч. дня. 1474-2

Докторъ Дзюбинъ

Ланжероновская ул., д. Вагнера, № 19, парадный ходъ, рядомъ съ „Швейцарск." гостинц. Пріемъ по венерическимъ, сифилису и накожнымъ болѣзнямъ, отъ 9 до 12 и отъ 4 до 7 час. вечера. 1197—7

Д-ръ Я. Л. Ловцкій

возобновилъ пріемъ больныхъ по сифил., кож. и мочеполо. бол. Еврейская, 9, Дунина, 10—12 у. и 5—7 в. Женщинъ отъ 12 до 1 ч. д. 10490-18

Д-ръ Соловейчикъ

Полицейская, 20, д. Наумова

венер., мочеп. и накож. бол.

Часы пріема: 9—1 и съ 4—7 ч. веч. 8036—11

АМБУЛАТОРНАЯ ЛЕЧЕБНИЦА для животныхъ ветеринарнаго врача

С. В. ШАЛАСА,

Новая ул., домъ № 10, Воско. Пріемъ отъ 8—12 и отъ 4—6 час. вечера. Бѣднымъ владѣльцамъ животныхъ совѣтъ безплатный. 4116—14

СОХРАНИТЕ ЗДОРОВЬЕ УЧАЩИМСЯ

Привилегированными гигіеніч. изобрѣт. С. Г. АКБРОЙТА. Одесса, Екатерининская, д. Вагнера, противъ Фанкони. 8001—7

Артистъ со спеціальн. драмат образованіемъ даетъ уроки драматич. искусства, дикціи, декламаціи и грима, режиссерство спектаклей. Пріемъ по воскресен.,

Выставка растеній въ обширнѣйшихъ на югѣ оранжереяхъ и теплицахъ

„Царство Растеній"

Малофонтанская, противъ дачи Маразли.

10000 цвѣтущихъ гіацинтовъ шт.—35 8185-2

XVII-й годъ изданія

Подписка

на

1902 годъ

Одесскія Новости

съ 1-го января 1902 г.

ИЛЛЮСТРИРОВАННОЕ ПРИЛОЖЕНІЕ

къ газетѣ «Одесскія Новости»

будетъ выходить еженедѣльно по субботамъ и въ другіе дни въ случаѣ необходимости.

Сверхъ того въ случаѣ особо важныхъ событій будетъ выпускаться ВЕЧЕРНЕЕ ПРИЛОЖЕНІЕ, заключающее въ себѣ полученныя въ теченіе дня телеграммы и другія сообщенія срочнаго характера.

ПОДПИСНАЯ ЦѢНА:

Въ Одессѣ:		Для иногородн.:	
На годъ	10 р. — к.	На годъ	12 р. — к.
„ ½ года	6 р. — к.	„ ½ „	7 р. — к.
„ 3 мѣсяца	3 р. 50 к.	„ 3 мѣсяца	3 р. 80 к.
„ 1 „	1 р. 20 к.	„ 1 „	1 р. 30 к.

Допускается разсрочка въ подписной платѣ. За пересылку заграницу доплачивается 60 коп. въ мѣсяцъ. Подписка принимается въ Главной Конторѣ и во всѣхъ ея отдѣленіяхъ.

Такса за объявленія: на 1-й стр. 20 коп., а на 4-й стр. 10 коп. отъ строки петита за каждый разъ.

Главная контора въ Одессѣ: Пассажъ, уг. Дерибасовской и Преображенской. Телефонъ № 230.

XVII-й годъ изданія.

Пасторы требуются въ типографію Г. М. Левинсонъ. 8185—2

Для нервныхъ и душевныхъ больныхъ

Д-ра мед. А. Г. БОГРОВА

Малый фонт., соб. дача, № 10. Коблевская и Дворянская, № 18, Пріемъ по понед., средамъ и пятниц. отъ 2—3 ч. дня. 2601—4

Д-ръ І. Л. РЕДАЛЬЕ

ВОЗВРАТИЛСЯ. Пріемъ по ушнымъ, горловымъ и носовымъ болѣзн. отъ 1—3 и 5—7 ч. веч. Еврейская, между Ришельев. и Пушк., № 19, кв. 8. 3875-46

Фельетонъ „Одес. Новостей".

25-го января 1902 года.

Карма.

I.

Въ вагонѣ тихо, только внѣшняя суготня и грохотъ нарушаютъ полную тишину.

Елена Михайловна сидитъ неподвижно въ своемъ углу, у окна, и не отрывая глазъ слѣдитъ за бѣлыми клубами пара, несущагося отъ локомотива и цѣпляющагося за вѣтки деревьевъ и кустовъ. Телеграфные столбы такъ и мелькаютъ предъ глазами. Настроеніе духа этой немолодой дѣвушки смутно, она будто выброшена изъ обычной колеи, будто чѣмъ-то очень смущена, не можетъ найти точки опоры у себя въ душѣ и притихла, будто нравственно вся съежилась.

Въ другомъ концѣ вагона сидятъ нѣмцы, нѣмки и какой-то полякъ, судя по акценту, а прямо противъ нея высокій, плотно сложенный, уже пожилой, но удивительно красивый соотечественникъ.

Они встрѣтились еще во Франціи, а теперь уже приближаются къ русской границѣ. У обоихъ путешественниковъ много сѣдыхъ волосъ серебрится въ густыхъ волосахъ. Но кожа и блескъ глазъ и ровные бѣлые зубы борятся съ временемъ и не хотятъ ему сдаться.

Они встрѣтились случайно, какъ это часто бываетъ за границей, и разговорились. Онъ оказалъ ей какую-то услугу, она поблагодарила... Но потомъ устала благодарить, такъ много пришлось ему оказывать ей услугъ въ дорогѣ... Она только ласково улыбается ему, и глаза ея свѣтятся благодарностью, ужъ сразу, за все!..

„Гдѣ я видѣлъ ее и почему лице ея мнѣ такъ близко? Кого мнѣ напоминаетъ ея голосъ, ея глаза? Что связано съ этими чертами у меня въ прошломъ? Почему мнѣ такъ жутко, тоскливо и больно стало при видѣ ея? И почему мнѣ такъ захотѣлось ей услужить, помочь, оградить ее отъ хлопотъ и безпокойства?".

И дѣйствительно, Николай Николаевичъ Брянцевъ могъ задавать себѣ эти вопросы. Онъ доживалъ свой пятый десятокъ, и ему никогда не случалось въ его многочисленныхъ путешествіяхъ по всему міру обратить въ пути на кого-нибудь серьезное вниманіе. Онъ такъ апатиченъ, такъ гордъ и даже высокомѣренъ, такъ все ему надоѣло, такъ много красавицъ перевидалъ онъ на своемъ вѣку, а это тонкое, блѣдное, грустное личико не стоитъ никакого вниманія въ сравненіи съ тѣми. Но что же привело его къ ней съ перваго же взгляда?

Онъ, сдержанный, холодный, спокойный человѣкъ, какъ мальчишка, пришпилилъ себя въ теченіе четырехдневнаго совѣстнаго путешествія къ совершенно ему незнакомой женщинѣ, къ совершенію всего „старой дѣвѣ", какъ выяснилось изъ разговора! И что „смѣшнѣе" и „курьезнѣе" всего, это то, что онъ не могъ отвязаться отъ мыслей объ этой *старой дѣвѣ* и чувствовалъ, что сердце его стонетъ и больно сжимается съ приближеніемъ русской границы...

Скоро, скоро ужъ конецъ пути... а тамъ разлука!

Онъ задумчиво курилъ и смотрѣлъ на нее временами подолгу, смущая ее своими пристальными взглядами...

Онъ давно не былъ въ Россіи. Въ его молодыхъ годахъ разыгралась большая драма, и онъ бѣжалъ изъ Россіи подальше, топить горе въ волнахъ океановъ и морей, по которымъ носился безъ устали, разсѣивать тяжкія мысли и воспоминанія по вѣтру чужихъ, далекихъ странъ, отдаваться впечатлѣніямъ, способнымъ хотя-бы на мгновеніе отвлечь его отъ того далекаго, тяжелаго времени...

Какъ ни странно это совпаденіе, но почти тоже случилось въ жизни его спутницы, но онъ этого, конечно, не зналъ. Онъ зналъ только то, что она ему сказала о себѣ... Она возвращалась на родину послѣ пятнадцати лѣтъ отсутствія. Она была гувернанткой въ богатой, аристократической семьѣ, жившей на югѣ Франціи, и въ Парижѣ и въ приморскихъ курортахъ, смотря по времени года. Теперь ея питомица, девятнадцатилѣтняя княжна Зиночка вышла, замужъ, а она поѣхала на родину „поклониться роднымъ могиламъ" по ея собственному выраженію.

— Что же вы будете дѣлать въ Россіи, если у васъ тамъ однѣ могилы остались?

— Да я не засижусь тамъ. Зина взяла съ меня слово, что я вернусь къ ней. Вѣдь эта взбалошная головка безъ меня, какъ безъ рукъ. Пошлетъ, и въ замужествѣ она безъ меня не обойдется. Слишкомъ мы привязаны другъ къ другу, и она привыкла во всемъ на меня полагаться, Изъ гувернантки превращусь въ компаньонку и буду вести ея „домъ" и держать его на высотѣ должнаго величія... да такъ и доживу свою жизнь!..—Что качаете головой? Я ее люблю и для меня это не въ тягость!..

— Вѣрю, что любите, и что это вамъ не въ тягость... Но за что же ваша личная жизнь пропадаетъ?..

Елена Михайловна побѣдѣла при этомъ неожиданномъ вопросѣ, но ничего не сказала въ отвѣтъ.

„Да, за что моя жизнь пропадаетъ? — пронеслось у нея въ головѣ.—Да и пропадаетъ-ли она" впрочемъ?! Отчего у людей такія странныя понятія? Не вышла дѣвушка замужъ,—такъ значитъ, жизнь загублена?! Я живу въ холѣ, да долгѣ, среди людей, меня любящихъ и которыхъ сама горячо люблю... Вотъ жизнь брата Володи, такъ и впрямь загублена!.. И за что? О, Господи, за что?!"

Одна за другою мысли мелькали у нея въ головѣ, но при послѣдней она такъ тяжко вздохнула, такое глубокое отчаяніе мелькнуло въ ея глазахъ и на поблѣднѣвшемъ лицѣ, что Брянцевъ выбранилъ себя мысленно, рѣшилъ, что коснулся слишкомъ больной струны ея сердца.

— Время обѣдать, придумаемъ-ка, что мы будемъ ѣсть?..—поспѣшилъ онъ перемѣнить разговоръ, нажимая пуговку звонка въ буфетъ.

II.

Тихо въ вагонѣ. Ночь. Луна серебритъ поля и луга, но взрытая земля ихъ, и одинокія березки или рощицы не красивы, несмотря на все желаніе лунныхъ лучей посеребрить ихъ и украсить.

Уже Россія. Граница осталась позади.

Елена Михайловна смотритъ прямо въ глаза своему спутнику:—„Что онъ говоритъ? Что это, сонъ или явь?!"

— Мнѣ сорокъ девять лѣтъ, Елена Михайловна, а тяжко жить одному въ такіе года. Вѣрите-ли, я всегда былъ увѣренъ, что если женюсь, то внезапно, наканунѣ не буду знать, что завтра повѣнчаюсь... Мнѣ объясняться въ любви смѣшно, но скажу вамъ правду, что никогда въ жизни со мной ничего подобнаго не было, это именно coup de foudre! Меня влечетъ къ вамъ несказанно, и при одной мысли, что завтра мы должны разстаться, меня бросаетъ въ холодный ужасъ... А вамъ, скажите, зачѣмъ управлять чужимъ домомъ, если можно имѣть свой собственный?.. Протяните мнѣ руки, если хоть сколько-нибудь я вамъ симпатиченъ, берите себѣ и меня, и все, что я имѣю!..

И она, будто загипнотизированная его ласковымъ голосомъ, его великолѣпными синими глазами, протянула ему руки, чувствуя, какъ невѣдомое до сихъ поръ счастіе широкой, горячей волной хлынуло ей въ душу...

Но черезъ нѣсколько мгновеній, вдругъ, они оба весело разсмѣялись:

— Женихъ и невѣста, которые даже не знаютъ фамилій другъ друга! Это, вѣроятно, первый случай въ лѣтопасяхъ брачныхъ исторій!—воскликнулъ Николай Николаевичъ, угадавъ ея мысль.

И они продолжали весело смѣяться.

III.

Елена Михайловна Ходоровская рано осиротѣла. Ей было всего шестнадцать лѣтъ, когда она, переступивъ порогъ института, взглянула на свѣтъ Божій объ руку съ братомъ Владиміромъ. Онъ былъ въ то время красивый, прелестный юноша, на котораго заглядывались всѣ ея институтскія подруги и даже классныя дамы. Послѣ его визитовъ къ ней въ пріемные дни ее особенно жарко цѣловали подруги, очевидно потому, что она была удивительно похожа на брата.

И зажили они трудовою, счастливою жизнью. Братъ былъ для нея божествомъ, опорою, другомъ и смысломъ, и радостью всей ея молодой жизни.

Поселились они въ маленькой квартиркѣ на Васильевскомъ островѣ. Свѣтло и радостно было въ ихъ чистенькихъ комнаткахъ. Къ тому времени, что Володя возвращался съ лекцій изъ университета, она уже кончала свои частные уроки, успѣвала заняться хозяйствомъ, приготовить все къ обѣду и прислушивалась къ его быстрымъ шагамъ по лѣстницѣ, чтобы до звонка отворить ему двери.

— Ну право же, Леночка, я тебя на охоту буду брать, у тебя чутье и слухъ лучше, чѣмъ у Гектора!—смѣялся въ такихъ случаяхъ Владиміръ, крѣпко цѣлуя сестру.

Далекое, счастливое время! Леночка зарабатывала до сорока рублей въ мѣсяцъ уроками и переводами. Владиміръ тоже не дремалъ, хотя у него очень мало было свободнаго времени. Ихъ общее благосостояніе выручала стипендія, да крохотные проценты съ нѣсколькихъ билетовъ, завѣщанныхъ Ленѣ ея крестной матерью на приданое на случай замужества. Въ общемъ, они имѣли около полутораста рублей въ мѣсяцъ и не только что были сыты и довольны, но даже въ концерты, въ оперу и въ Александринку иной разъ хаживали. И Боже мой, что за восторгъ, что за радость были въ такіе дни! Владиміръ еще издали показывалъ Ленѣ зелененькіе билетики, и она стремглавъ бросалась ему на шею, восторгу ея не было предѣловъ, и на этотъ день и на другой, и на цѣлую недѣлю впередъ хватало восторговъ, разговоровъ и воспоминаній объ игрѣ или о пѣніи того или другого любимаго артиста или артистки. Посѣщались и серьезныя лекціи въ Соляномъ городкѣ, и картинныя выставки, и собирались въ дружеской бесѣдѣ за стаканомъ чая съ бубликами и колбасой по вечерамъ у Владиміра его двѣ-три товарища. Всѣ они, конечно, втайнѣ благоговѣли передъ прелестной сестрой его. Время шло такъ счастливо, такъ ясно въ простотѣ и сердечности ихъ занятой жизни, что, казалось, не порадоваться бы брату и сестрѣ на міръ Божій и добрыхъ людей, ихъ окружающихъ.

Горе нахлынуло сразу, нежданно, негаданно. Это былъ какой-то нелѣпый, стихійный, безсмысленный случай, разбившій всю жизнь сестры и совершенно сгубившій брата.

IV.

Въ одинъ изъ ясныхъ, морозныхъ январскихъ дней Владиміръ вернулся домой далеко послѣ восьми часовъ вечера и прошелъ прямо въ комнату сестры.

— Прости меня, Леночка, что я запоздалъ, заждалась съ обѣдомъ? Я не могъ предупредить, все это такъ внезапно вышло...

Лицо у брата было очень оживленно, глаза блестѣли лихорадочно, онъ торопился говорить, и какое-то странное смущеніе чувствовалось въ его голосѣ, тонѣ и манерахъ.

— Что случилось, Володя?

— Да, вздоръ! Не могу же я сидѣть, пришпиленный къ твоей юбкѣ, вѣдь я не дѣвица красная. Пріѣхалъ Юхвецкій, ты знаешь, какъ онъ богатъ, пригласилъ нѣсколькихъ товарищей по гимназіи пообѣдать съ нимъ въ ресторанѣ... Ну и кутнули!.. А теперь еще во французскій маскарадъ тянетъ. Я далъ слово, что поѣду!..—сконфуженно докончилъ онъ.

— Да, конечно, поѣзжай. Смѣшно же тебѣ какимъ-то затворникомъ жить около меня. Вѣдь ты не институтка?—подхватила сестра, чтобы ободрить смущеннаго брата.

Онъ крѣпко ее поцѣловалъ.

— Вотъ, отдохну немного до одиннадцати часовъ, а ты мнѣ рубашку крахмальную приготовь, Ленуша! Мнѣ и самому интересно, что это за штука такая маскарадъ. Вѣдь я никогда въ жизни ничего подобнаго не видалъ...

— Еще бы не интересно, Володя!

И Лена торопливо стала приготавливать все для такого необыкновеннаго выѣзда брата. Почистила мундиръ, достала изъ комода чистую рубашку и носовой платокъ, вынесла на кухню новые, два раза надеванные ботинки и тихо, боясь разбудить Володю, попросила добродушную чухонку-кухарку какъ можно лучше ихъ почистить....

— Владиміръ Михаиловичъ ѣдетъ на французскій балъ!—съ гордостью сообщила она ей. И чухонка, хотя и ничего не поняла куда именно ѣдетъ барчукъ, но съ жаромъ начала поплевывать на щетку съ ваксой и размахивать ею, неистово теребя ботинки и разсѣкая воздухъ локтями.

Всѣ эти мелочи, весь этотъ вечеръ на всю жизнь запомнился Ленѣ. Еслибъ она могла предвидѣть куда она снаряжаетъ Владиміра и какія послѣдствія будутъ отъ этого перваго элегантнаго выѣзда въ свѣтъ ея кумира, ея радости жизни, ея неоцѣненнаго брата и друга!

На этомъ маскарадѣ случилось какое-то глупое необъяснимое, внезапное недоразумѣніе между студентами и какими-то офицерами и статскими молодыми людьми. Тутъ были замѣшаны, конечно, и маски.

Какой-то красивый, высокій брюнетъ заносчиво бросилъ свою визитную карточку группѣ студентовъ.

— Хотя бы со всей вашей ватагой мнѣ пришлось драться, я все-таки вамъ скажу, что мы держіе мальчишки...

Владиміръ стоялъ ближе всѣхъ, и карточка, сдѣлавъ нѣсколько зигзаговъ, опустилась ему на плечо...

На другое утро Лена съ нетерпѣніемъ ждала Володю къ чаю, чтобы послушать его разсказовъ и впечатлѣній отъ вчерашняго вечера, но онъ ушелъ такъ рано изъ дому, что она теряла голову и ужъ начинала безпокоиться. Она смутно помнила, что Володя зачѣмъ-то входилъ въ ея комнату на разсвѣтѣ. Она проснулась отъ его пристальнаго взгляда, но сейчасъ же опять заснула. Теперь, вспоминая это, сердце ея билось отъ непонятной тревоги. „Зачѣмъ Володѣ понадобилось взглянуть на нее, что потянуло его къ ней въ такой ранній часъ и гдѣ онъ теперь?!".

Въ передней вдругъ раздался звонокъ, но она не бросилась сама къ двери, ноги ея были налиты свинцомъ, и она не двигалась съ мѣста. Она не сводила глазъ съ дверей и будто окаменѣла вся.

Прежде всего ее поразила топотня и шумъ нѣсколькихъ человѣкъ. Въ комнату первый вошелъ Юхвецкій.

— Елена Михайловна, крѣпитесь, возьмите себя въ руки, случилось большое несчастіе. Володя раненъ.

И она послушалась его, взяла себя въ руки и ни однимъ стономъ не нарушила тишины.

Люди внесли ея брата въ комнату, положили на кровать. Докторъ и товарищи его всѣмъ распоряжались, а она подошла къ нему и взяла его руку. Воротъ рубашки былъ отвернутъ, красныя пятна на ней,.. Его бѣлыя лицо и губы, задумчивые, будто въ даль глядящіе глаза сразу сказали ей, что это такое... Но онъ еще дышалъ и даже ее узналъ.

— Прости, Ленуша, прости меня, они разскажутъ тебѣ, я не виноватъ, бѣдняжечка ты моя!...

— Молчите, молчите, вамъ нельзя говорить!—запротестовалъ докторъ.—Поправитесь, тогда и разскажете все сами сестрѣ.

Но онъ не поправился.

Глупый случай, несправедливая вспышка, взаимная дерзость... и человѣка нѣтъ...

...„Убили ни за что, отняли у нѣя любимаго брата, единственнаго друга на землѣ!... И люди думаютъ, что они правы, такъ своевольно, эгоистично защищая свои призрачныя понятія о чести? Лишить ее ея счастія и опоры, ея брата Володи!... Люди думаютъ, что они правы, такъ поступая?! Такъ что же это такое, и гдѣ, и въ чемъ ей искать защиты?!"

Она дни и ночи сидѣла у изголовья умирающаго брата и думала, думала безъ конца. Она вымаливала у Провидѣнія проклятій на голову убійцы. Ей сказали его фамилію, она знала, кого она такъ безпощадно проклинаетъ, кого она могла бы убить, истерзать самыми злыми пытками, безъ сожалѣнія, мстя за страданія брата... Когда онъ умеръ и его снесли на кладбище, она пошла искать по городу убійцу его, но въ изступленіи своемъ, граничащимъ съ сумасшествіемъ, обезсилѣла, и ее подобрали въ обморокѣ, на улицѣ, и свезли въ ближайшую частную больницу. Тамъ ее разыскали Юхвецкій и другіе товарищи брата. Они привели всѣ дѣла ихъ въ порядокъ, сберегли вещи и бумаги, разсказали обо всемъ княгинѣ Алябьевой, стоявшей во главѣ частной больницы, въ которую попала несчастная дѣвушка. Княгиня приняла въ ней горячее участіе и по выздоровленіи ея помѣстила ее въ домъ своего племянника, у котораго была тогда четырехлѣтняя крошка дѣвочка. Елену Михайловну послѣ того, какъ она съ трудомъ медленно поправилась отъ своей нервной горячки, увезли за границу въ качествѣ гувернантки при маленькой княжнѣ Зинѣ.

И вотъ пятнадцать лѣтъ она не возвращалась въ Россію, пятнадцать лѣтъ прошло съ тѣхъ поръ, но ненависть глубокая, отчаянная, безпросвѣтная ненависть мучала попрежнему ея душу. Обыкновенно добрая, сердечная, спокойная и кроткая—она блѣднѣла при одномъ имени человѣка, убившаго ея брата, и въ глазахъ ея появлялись огоньки, „какъ у бѣшеного волка", по выраженію князя, отца Зины.

— Ненадо никогда касаться этого вопроса, это можетъ окончательно погубить твою любимицу,—говорилъ онъ женѣ.—Это вѣдь ея пунктъ, и внезапное, острое помѣшательство весьма возможно!...

И въ домѣ было строжайше запрещено произносить его фамилію и говорить о какихъ бы то ни было дуэляхъ.

(Окончаніе слѣдуетъ).

Н. В. ЖЕЛИХОВСКАЯ.

Провинціальныя картинки.

КИШИНЕВСКАЯ ОТСТАВКА.

Когда я прочиталъ во вчерашней корреспонденціи изъ Кишинева о томъ, что товарищъ кишиневскаго городского головы А. М. Мануйловъ подалъ прошеніе объ отставкѣ, у меня сейчасъ же явилась мысль:

— Кто-то опять обидѣлъ г. Мануйлова.

Въ Кишиневѣ только то и дѣлаютъ, что обижаютъ г. Мануйлова.

А г. Мануйловъ, надо вамъ знать, съ своей стороны, очень чувствителенъ къ обидамъ.

Я имѣлъ удовольствіе жить въ Кишиневѣ нѣсколько лѣтъ и прекрасно успѣлъ изучить „психологію" этого человѣка.

Когда я приходилъ въ городскую управу, и мнѣ сообщали, что г. Мануйловъ собирается выйти въ отставку (а въ отставку г. Мануйловъ собирается выходить уже давно, охъ, какъ давно!), я сейчасъ же догадывался, что или вышелъ какой-нибудь конфликтъ между г. Мануйловымъ и другимъ членомъ управской коллегіи, или же какой-нибудь гласный имѣлъ неосторожность гласно отзываться неодобрительно о его, г. Мануйлова, дѣятельности.

Г. Мануйловъ находитъ, что онъ, какъ и жена Цезаря, долженъ быть внѣ всякихъ подозрѣній...

Тѣмъ болѣе такое подозрѣніе не должно исходить отъ лица члена управы или гласнаго думы.

Какъ только гласный думы осмѣливается выразить свое недоумѣніе по поводу того или иного поступка г. Мануйлова, послѣдній вмѣсто разъясненія начинаетъ строчить прошеніе объ отставкѣ.

— Многоуважаемый Антонъ Михайловичъ—обращается къ нему какой-нибудь гласный въ засѣданіи думы—не можете ли вы намъ объяснить, почему городскіе вѣсы и мѣры отданы купцу Никанору Обвѣсальщику, а не купцу Александру Честнокову?...

Г. Мануйловъ немедленно поднимается съ своего мѣста и вноситъ сенсаціонное заявленіе.

Имѣю честь сообщить почтенному собранію гг. гласныхъ, что вслѣдствіе разстроеннаго здоровья я вынужденъ выйти въ отставку...

Потрудитесь, молъ, найти для меня преемника, сжели возлюбленный мой откупщикъ Николай Обвѣсальщикъ вамъ не по душѣ.

Въ такихъ случаяхъ гласные врачи (въ Кишиневѣ врачи составляютъ около половины думскаго состава) обыкновенно убѣждаютъ г. Мануйлова

ТЕЛЕГРАММЫ „Одесскихъ Новостей"

ОТЪ НАШИХЪ КОРРЕСПОНДЕНТОВЪ

ПЕТЕРБУРГЪ, 24 января.

Государю Императору имѣли счастье представляться: херсонскій губернаторъ А. В. Левашевъ и артистка Императорскихъ театровъ М. М. Петина; 22 января, во время бала въ Зимнемъ дворцѣ, начальники седьмой кавалерійской дивизіи, ген.-лейт. Н. М. Роговскій, одесскаго окружнаго штаба ген.-лейт. А. П. Протопоповъ, 14 пѣхотной дивизіи Сендецкій и командиръ драгунскаго Лубенскаго полка Рауxъ.

Вчера въ Петербургъ прибылъ главный командиръ флота и портовъ Чернаго моря вице-адмиралъ С. П. Тыртовъ.

Въ „Русскомъ Инвалидѣ" опубликованъ приказъ военнаго министра слѣдующаго содержанія: „Государь Императоръ соизволилъ на принятіе мною по отношенію къ военно-учебнымъ заведеніямъ слѣдующихъ мѣръ: 1) кадетъ, неспособныхъ къ продолженію курса или по поведенію своему неудовлетворяющихъ условіямъ воспитанія въ корпусѣ, не переводить изъ корпусовъ, въ которыхъ они находятся въ другіе, 2) имѣя въ виду, что Вольская военная школа служитъ подготовительнымъ заведеніемъ для юнкерскихъ училищъ,—кадетъ, подающихъ мало надежды къ исправленію въ нравственномъ отношеніи, не переводить въ означенную школу, 3) подтвердить обязательность для всѣхъ военно-учебныхъ заведеній точно руководствоваться существующими нынѣ правилами физическаго и нравственнаго воспитанія въ корпусахъ, равно устройства въ нихъ внутренняго порядка. Измѣненіе какой-либо части сихъ правилъ должно производиться лишь въ установленномъ для сего порядкѣ".

Опубликованы слѣдующія правила производства въ полковники: исключительно внѣ правилъ могутъ удостаиваться производства въ полковники состоящіе командирами батальоновъ въ гренадерскихъ, армейскихъ пѣхотныхъ, стрѣлковыхъ, резервныхъ и крѣпостныхъ полкахъ и завѣдывающіе хозяйствомъ въ тѣхъ частяхъ, если при назначеніи на должность завѣдывающаго хозяйствомъ они командовали батальономъ не менѣе года; состоящіе помощниками командировъ кавалерійскихъ полковъ по строевой и хозяйственной частямъ: младшіе штабъ-офицеры стрѣлковыхъ, резервныхъ, крѣпостныхъ пѣхотныхъ баталіоновъ; помощники командировъ саперныхъ и желѣзнодорожныхъ баталіоновъ. Всѣ прочіе строевые подполковники, а равно и занимающіе какъ въ военномъ, такъ и въ гражданскомъ вѣдомствахъ, административныя должности, положенныя въ чинѣ ниже полковника или ниже 6-го класса, не могутъ быть удостаиваемы производства въ полковники даже и внѣ правилъ.

Вчера выѣхалъ изъ Петербурга товарищъ министра внутреннихъ дѣлъ князь Н. Д. Святополкъ-Мирскій.

Въ министерствѣ путей сообщенія разсматривается вопросъ объ улучшеніи положенія желѣзнодорожныхъ телеграфистовъ.

Въ министерствѣ путей сообщенія возбуждено ходатайство объ ассигнованіи средствъ на устройство въ извѣстныхъ русскихъ курортахъ жилыхъ помѣщеній для больныхъ желѣзнодорожныхъ служащихъ.

Финляндскій сенатъ поручилъ прокурору сената принять необходимыя мѣры противъ исполняющаго обязанности старшаго пастора въ приходѣ Интисъ Топпола, отказавшагося по донесенію нюландскаго губернатора составить списокъ лицъ, записанныхъ въ его приходѣ, которыя въ текущемъ году должны явиться къ отбытію воинской повинности. Одновременно съ этимъ сенатъ повелѣлъ боргоскому соборному капитулу предписать второму пастору упомянутаго прихода составить и отправить въ надлежащее учрежденіе указанный списокъ. Прокуроръ сената сдѣлалъ распоряженіе о привлеченіи къ уголовной отвѣтственности какъ пастора Топпола, такъ и всѣхъ пасторовъ, отказавшихся обнародовать въ кирхахъ новый уставъ о воинской повинности въ Финляндіи.

Губернаторамъ, градоначальникамъ и оберъ-полиціймейстерамъ предоставлено въ видѣ особаго изъятія освобождать иностранныхъ подданныхъ отъ платежа дополнительнаго съ заграничныхъ паспортовъ сбора въ пользу общества „Краснаго Креста" въ случаяхъ, если они представятъ несомнѣнныя данныя своей бѣдности.

Назначаются: товарищами предсѣдателя окружныхъ судовъ: кишиневскаго прокуроръ этого суда Кононовичъ, херсонскаго—уѣздный членъ московскаго окружнаго суда Рукавишниковъ; членами одесскаго окружнаго суда: члены симферопольскаго Дужанъ и кишиневскаго—Мерзляковъ.

Съ 1 іюля 1902 г. въ Херсонѣ и Керчи учреждаются училища малаго плаванія.

Заслуженная артистка М. Г. Савина во время предпринимаемаго ею турнэ посѣтитъ Москву, Кіевъ и Одессу.

РИМЪ, 24 января (6 февраля).

Ломброзо при участіи ученыхъ производитъ въ Генуѣ спиритическіе опыты.

МАДРИДЪ, 24 января (6 февраля).

Въ городѣ снѣжные заносы; всѣ способы передвиженія прекращены. Подобное же положеніе и въ сѣверной Испаніи. Сообщеніе съ Астуріей прервано, такъ какъ ледяныя массы настолько покрываютъ рельсовый путь, что для доставленія возможности проѣзда намѣрены взорвать ихъ динамитомъ. Вслѣдствіе сильной снѣговой бури у Гижона произошло столкновеніе двухъ поѣздовъ, причемъ много убитыхъ и раненыхъ.

МОНТЕ-КАРЛО, 24 января (6 февраля).

Сегодня перегрывались ничьи, относительно которыхъ рѣшили оставить прошлогодній счетъ, т. е. обоимъ противникамъ засчитывается по ¼ очка, но затѣмъ они должны играть вторую партію и выигравшему прибавляется еще ½ очка; при второй же ничьей оба получаютъ еще по ¼ очка. Для перегрыванія ничьихъ и доигрыванія неоконченныхъ партій отведены среды и субботы. Сегодня перегрывались партіи Маршаль-Альбинъ *) (перваго тура) и Пильсбери-Вольфъ (второго тура). На этотъ разъ Пильсбери, игравшій бѣлыми и начавшій ферзевой пѣшкой, побѣдилъ Вольфа. Партія Маршаль-Альбинъ не окончена.

*) Исправляемъ кстати неточности телеграммы о результатахъ перваго тура: Мороцци игралъ съ Пильсбери и выигралъ, Абаенбергъ проигралъ Пейнеру. Реджіо—Вольфу, а Альбинъ сдѣлалъ ничью съ Маршалемъ

От „Российск. тел. агентства".
24 января (6 февраля).

ПЕТЕРБУРГЪ. 23 января международную рыболовную выставку посѣтили Государь Императоръ, Государыня Императрица Марія Ѳеодоровна, Государь Наслѣдникъ, Великіе Князья и Княгини. Во многихъ отдѣлахъ Ихъ Величества принимали подношенія отъ экспонентовъ.

Объ учрежденіи особаго совѣщанія о нуждахъ сельско-хозяйственной промышленности Государь Императоръ повелѣлъ: 1) для выясненія нуждъ сельско-хозяйственной промышленности и соображенія мѣръ, направленныхъ въ пользу этой промышленности и связанныхъ съ нею отраслей народнаго труда, образовать особое совѣщаніе подъ предсѣдательствомъ министра финансовъ изъ министровъ: земледѣлія, внутреннихъ дѣлъ и другихъ лицъ по непосредственному избранію Его Величества; 2) предоставить предсѣдателю особаго совѣщанія приглашать къ участію въ его занятіяхъ съ правомъ совѣщательнаго голоса всѣхъ тѣхъ лицъ, мнѣніе которыхъ оказалось бы полезнымъ; 3) предоставить совѣщанію образовать подготовительныя коммисіи. Управленіе дѣлами особаго совѣщанія о нуждахъ сельско-хозяйственной промышленности возложено на директора общей канцеляріи министра финансовъ Шипова.

23 января отбыли на югъ Россіи принцъ Александръ Петровичъ Ольденбургскій съ Супругой.

23 января отбыла въ Крымъ Княгиня Анастасія Николаевна Романовская Герцогиня Лейхтенбергская.

Въ собраніи сельскихъ хозяевъ постановлено образовать коммисію изъ компетентныхъ лицъ для выясненія нуждъ сѣвера Россіи и для выработки мѣропріятій болѣе раціональной и всесторонней эксплоатаціи его естественныхъ богатствъ.

Изъ прочитанныхъ 23 января въ годовомъ собраніи Императорскаго русскаго географическаго общества отчета видно, что закончены три крупныя экспедиціи общества: Н. А. Зарудняго въ восточную Персію, П. И. Шмидта на Дальній Востокъ для зоо-географическихъ изслѣдованій въ Японскомъ морѣ и Тихомъ океанѣ, и тибетская подъ начальствомъ П. К. Козлова.

МОСКВА. Собираніе экспонатовъ для всероссійской кустарной выставки въ Таврическомъ дворцѣ закончено; на выставку представляются отъ 400 московскихъ кустарей 3.500 экспонатовъ. Изъ Нью-Іорка кустарнымъ музеемъ полученъ крупный заказъ на разныя работы въ русскомъ стилѣ.

МОСКВА. Въ дворянскомъ собраніи доложено, что Его Величество благодаритъ дворянъ за выраженіе вѣрноподаннѣйшихъ чувствъ при открытіи пансіона-пріюта.

МОСКВА. Окружный судъ слушалъ дѣло по обвиненію 4 крестьянъ въ шулерствѣ. Одинъ подсудимый признанъ виновнымъ и приговоренъ къ 4-мѣсячному тюремному заключенію; трое оправданы.

ЛОДЗЬ. Съѣхались купцы съ разныхъ концовъ Имперіи для закупки лѣтнихъ товаровъ. Сезонъ въ полномъ разгарѣ.

ХАРЬКОВЪ. Гласный профессоръ Сумцовъ предложилъ переименовать двѣ улицы въ честь Гоголя и Жуковскаго ихъ именемъ, поставить въ скверахъ бюсты Пушкина, Гоголя и Жуковскаго.

ЖИТОМІРЪ. Дума присоединилась къ ходатайству о разрѣшеніи устройства желѣзнодорожной линіи Житоміръ-Коростень, какъ участка магистрали Петербургъ-Жлобинъ-Одесса.

Гоголевскій юбилей рѣшено ознаменовать постановкой на улицѣ бюста писателя, учрежденіемъ стипендіи и наименованіемъ его именемъ школы и улицы.

ВИЛЬНА. Разсмотрѣніе обвиненія по дѣлу Блондеса назначено въ окружномъ судѣ.

СЕВАСТОПОЛЬ. Скончался начальникъ 13-й дивизіи.

ПЕШАВЕРЪ. Изъ Кабула сообщаютъ, что фанатики обнаруживаютъ усиленную дѣятельность. Опасаются безпорядковъ. Подстрекателемъ, какъ полагаютъ, является мулла Гадда, который, по слухамъ, взвѣсть во всѣхъ отношеніяхъ на эмира и будетъ играть оффиціальную роль при формальномъ вступленіи эмира на престолъ. Говорятъ, что два факира, вмѣстѣ съ двумя или тремя муллами, сѣютъ смуту въ Малакандѣ и Бунарѣ.

ТАМБОВЪ. Губернское земское собраніе закончило занятія.

ЯРОСЛАВЛЬ. Дворянское собраніе закончено. Губернскій предводитель избранъ.

НИЖНИЙ-НОВГОРОДЪ. Санитарный совѣтъ губернскаго земства призналъ существующія требованія предъявляемыя къ кожевеннымъ заводамъ непосильными для нихъ. Увеличена на 100,000 ассигновка церковнымъ школамъ.

УФА. На линіи самаро-златоустовской дороги свирѣпствуютъ сильныя метели.

Три отряда „Краснаго Креста", прибывшіе изъ Москвы, выбыли въ неурожайные уѣзды Мензелинскій и Белебеевскій.

КАЛИШЪ. Окружный судъ разсмотрѣлъ въ Пражкѣ, Велюнскаго уѣзда, дѣло о растратѣ около 55 тысячъ руб. изъ гминной ссуды-сберегательной кассы. Главный виновникъ, войтъ Шнеръ, умеръ до открытія растраты. Гминный писарь Кулиберда бѣжалъ за-границу. Обвинялись вдова Марія Шнеръ въ соучастіи, кассиръ Братковскій, кандидаты войта Веліохъ и кассира—Главинскій въ пособничествѣ и подлогахъ. Вызвано 200 свидѣтелей. Судъ призналъ виновными Братковскаго и Веліоха, приговоривъ перваго на полтора года къ содержанію въ арестантскихъ отдѣленіяхъ съ лишеніемъ правъ, второго къ 3 недѣлямъ ареста. Гражданскіе иски судъ призналъ противъ Братковскаго въ 54.316 р. 95 к. и противъ Веліоха въ 2.724 руб. Марію Шнеръ и Главинскаго судъ оправдалъ.

ЕКАТЕРИНОСЛАВЪ. Губернскимъ предводителемъ дворянства избранъ камергеръ Двора Его Величества Миклашевскій.

ВАРШАВА. Возбуждено ходатайство объ открытіи въ Варшавѣ частной мужской классической гимназіи съ правами казенной.

На 20 февраля назначено чествованіе памяти Гоголя.

СЛОБОДСКЪ. Вновь избранная дума постановила возбудить ходатайство передъ министромъ народнаго просвѣщенія о преобразованіи городского училища въ реальное.

ПЕТРОЗАВОДСКЪ. Комитетъ попечительства о народной трезвости проектируетъ постройку народнаго дома.

НОВГОРОДЪ. Похороненъ въ Десятинномъ женскомъ монастырѣ старѣйшій гласный Костливцевъ.

БРЕСТЪ-ЛИТОВСКЪ. Въ думу внесены: предложеніе о постройкѣ зданій гимназіи и проектъ устава общества взаимнаго страхованія отъ огня.

СЕМИПАЛАТИНСКЪ. Городскимъ головой избранъ Плещеевъ.

ТЮМЕНЬ. Сгорѣлъ пароходъ Вардропера „Югъ", зимовавшій близъ Павлодара.

ИРБИТЪ. Идутъ приготовленія къ ярмаркѣ.

ЖИТОМИРЪ. Начаты работы по завершенію реформы врачебной части. Въ селеніяхъ губерніи открываются 27 новыхъ сельскихъ больницъ, всего въ губерніи 51. Усиленъ врачебный персоналъ. Осуществляемый проектъ составляетъ большой шагъ впередъ. Организація дѣла близко подходитъ къ устройству, существующему въ земскихъ губерніяхъ.

ЕЛИСАВЕТПОЛЬ. Въ Шушѣ составляется акціонерная компанія для устройства паровую трамвая отъ желѣзнодорожной станціи въ Евлахѣ до мѣстности, называемой Ханскими селами.

ЛОНДОНЪ. По свѣдѣніямъ „Times" изъ Шанхая, послѣ смерти Ли-Хунъ-Чанга стали замѣтно развиваться дружественныя отношенія между Китаемъ и Японіей. Сближеніе обнаруживается особенно въ образѣ дѣйствій вице-королей Печили и провинцій области Янцзы, въ высшей степени полагающихся на совѣты японцевъ въ вопросахъ о преобразованіяхъ.

Корреспондентъ „Daily Mail" сообщаетъ, что британское правительство рѣшило отказаться какъ отъ намѣренія укрѣпить Вей-Ха-Вей, такъ и отъ желанія превратить его въ гарнизонный пунктъ.

ЛОНДОНЪ. Салисбюри на обѣдѣ сказалъ, что совершенно не можетъ понять, какую собственно цѣль преслѣдовала Голландія своимъ шагомъ, разъ находящіяся на континентѣ буры не дали ей никакихъ полномочій. Онъ поэтому полагаетъ, что побудили къ этому англійскіе друзья буровъ; многіе, можетъ быть, желали бы, чтобы Англія пожертвовала всѣмъ для заключенія кое-какъ мира, который конечно долго не продолжался бы. Но Англія стремится къ установленію безопасности, какъ единственной компенсаціи за всѣ жертвы. Болѣе важный вопросъ, чѣмъ война, поддержаніе англійской силы въ Ирландіи. Если бы эти стремленія когда-нибудь прекратились, государство оказалось бы въ величайшей опасности.

ЛОНДОНЪ. Китченеръ доноситъ изъ Преторіи, что англійскій отрядъ напалъ на отрядъ командира Вессельса. Англичане захватили два орудія, отнятыя раньше у полковника Фирмана и послѣднее орудіе Девета. Уронъ буровъ: 5 убитыхъ, 6 раненыхъ, 27 захваченныхъ въ плѣнъ. Среди павшихъ находился фельдкорнетъ Вессельсъ, среди захваченныхъ въ плѣнъ—капитанъ артиллеріи Мюллеръ. Уронъ англичанъ незначительный.

Англійскій банкъ понизилъ дисконтъ съ 3½ на 3%.

ВѢНА. Эрцгерцогъ Францъ Фердинандъ уѣхалъ въ 10 ч. 45 м. въ Петербургъ. Въ свитѣ его находится оберъ-гофмейстеръ графъ Поститъ, князь Гуго Виндишгрецъ и баронъ Румерскихъ.

ВѢНА. „Neue Freie Presse" говоритъ относительно тройственнаго союза: „Отношенія между Австро-Венгріей и Россіей улучшались самымъ отраднымъ образомъ, такъ что можно говорить объ упроченной надолго гармоніи между этими обѣими имперіями. Какъ Австро-Венгрія, такъ и Россія обнаружили сознаніе, что интересы обѣихъ сторонъ на Балканскомъ полуостровѣ лучше всего будутъ обезпечены путемъ искренняго лояльнаго соглашенія и тѣмъ же путемъ будетъ удалена опасность удручающихъ разочарованій. Поѣздка эрцгерцога дополняетъ существующее мирное положеніе."

ГААГА. Бурскіе делегаты заявили по поводу обмѣна нотами между голландскимъ и англійскимъ правительствами, что они признаютъ доброе намѣреніе нидерландскаго правительства положить конецъ войнѣ. Утвержденіе Англіи, будто бурскіе делегаты не имѣютъ вліянія на представителей буровъ въ Африкѣ, совершенно неосновательно. Отказъ Англіи въ принятіи предложенія нидерландскаго правительства доказываетъ, что политика Англіи направлена, какъ и прежде, на то, чтобы искоренить бурскій народъ и разстроить всѣ старанія въ пользу достиженія почетнаго мира для буровъ.

РИЧМОНДЪ. Апелляціонный судъ утвердилъ постановленіе мерилендскаго суда, признавъ дополнительную пошлину на русскій сахаръ законною.

КОНСТАНТИНОПОЛЬ. Дамадъ-Махмудъ-паша приговоренъ заочно къ смертной казни.

ОДЕССА, 25-го ЯНВАРЯ 1902 Г.

Особое совѣщаніе о сельскомъ хозяйствѣ.

Выше у насъ напечатано въ высшей степени важное извѣстіе—объ учрежденіи подъ предсѣдательствомъ министра финансовъ особаго совѣщанія о нуждахъ сельско хозяйственной промышленности и связанныхъ съ нею отраслей народнаго труда. Когда нѣкоторое время тому назадъ былъ поставленъ вопросъ о причинахъ упадка центральныхъ и восточныхъ губерній, мы указывали, что задачу необходимо формулировать гораздо шире, такъ какъ, если упадокъ „центра"—рѣшенный вопросъ и все сводится лишь къ выясненію причинъ его, то имѣются серьезныя основанія думать, что также серьезно положеніе остальной Россіи. Учрежденіе особаго совѣщанія свидѣтельствуетъ, что этому взгляду нечужды и правительственныя сферы.

О задачахъ особаго совѣщанія, вытекающихъ изъ настоящаго положенія русской деревни, мы намѣрены поговорить на-дняхъ подробно. Теперь же мы ограничимся однимъ замѣчаніемъ на первый взглядъ, можетъ быть, частнаго характера, но по существу весьма важнымъ, такъ какъ оно касается одного изъ условій, при которыхъ труды особаго совѣщанія могутъ дать осязательные размѣры. Первая задача, съ которой придется имѣть дѣло особому совѣщанію, это опредѣленіе момента, который можетъ быть разсматриваемъ, какъ поворотный пунктъ въ благосостояніи русской деревни. Установить этотъ моментъ произвольно крайне рискованно, потому что всякая ошибка въ этомъ отношеніи грозитъ направить вопросъ по неправильному пути.

Существуетъ взглядъ, лишенный всякихъ серьезныхъ основаній, что затрудненія нашей деревни имѣютъ свое начало въ 80-хъ годахъ. Само собою разумѣется, если этотъ взглядъ будетъ усвоенъ особымъ совѣщаніемъ, то все его вниманіе будетъ отдано особенностямъ деревенской жизни въ послѣднія двадцать лѣтъ. Между тѣмъ стоитъ покопаться въ литературѣ 70-хъ и даже 60-хъ годовъ, чтобы убѣдиться, что деревня и тогда жаловалась на затрудненія, а главное—имѣла основаніе жаловаться. Очевидно, если въ послѣднія двадцать лѣтъ были спеціальныя причины угнетенняго состоянія деревни, то ея затрудненія въ 60-хъ и 70-хъ годахъ также не могли пройти безслѣдно для ея настоящаго положенія, не говоря уже о томъ, что тѣ факторы, которые выдвинули на сцену деревенскій вопросъ тотчасъ послѣ освобожденія крестьянъ, остаются въ силѣ до сихъ поръ.

ЗА-ГРАНИЦЕЙ

Франція. По свѣдѣніямъ „Berl. Tag.", французское правительство ведетъ сейчасъ переговоры съ Англіей на счетъ Марокко, Нью-фаундленда и нѣкоторыхъ другихъ колоніальныхъ вопросовъ, въ которыхъ оба правительства въ одинаковой мѣрѣ заинтересованы. Берлинская газета думаетъ, что соглашенія удастся достигнуть.

— Парижскій ассизный судъ удовлетворилъ искъ полковника Пикара къ военному министру, обязавъ послѣдняго выдать истцу всѣ касающіяся его документы и письма, хранящіеся въ архивахъ военнаго министерства.

Германія. Оффиціозная „Schlesische Zeitung" въ очевидно инспирированной статьѣ по поводу упорной оппозиціи рейхстага всѣмъ законопроектамъ, въ послѣднее время внесеннымъ въ него прусскимъ правительствомъ, говоритъ: „Если союзные нѣмецкіе государи придутъ къ убѣжденію, что страной невозможно управлять съ помощью рейхстага, который не считается ни съ интересами всей имперіи, ни съ интересами отдѣльныхъ государствъ, ее составляющихъ, то они должны будутъ преобразовать самыя основы парламентскаго режима въ странѣ". Газета поясняетъ, что въ этомъ случаѣ рейхстагъ будетъ составляться изъ делегацій союзныхъ государствъ. „Voss. Zeit.", комментируя этотъ предварительный анонсъ насчетъ будущаго coup d'état, замѣчаетъ, что такая революція сверху неминуемо вызвала бы въ Германіи такую же революцію снизу. Никакое нѣмецкое государство нельзя принудить остаться въ союзѣ, разъ самая конституція будетъ произвольнымъ образомъ нарушена. Императоръ Вильгельмъ рискуетъ весьма многимъ, если онъ вздумаетъ упразднить рейхстагъ, неприкосновенностью котораго нѣмецкій народъ слишкомъ дорожитъ".

— Защищая отвергнутый уже разъ рейхстагомъ и несмотря на это вновь въ него внесенный правительствомъ законопроектъ о „реорганизаціи" флота, „Nordd. Allg. Zeit." въ оффиціальной замѣткѣ говоритъ, что суммы (*милліардъ* съ лишнимъ марокъ), которыя эта реорганизація потребуетъ, въ значительной части могутъ быть покрываемы излишками доходовъ отъ будущихъ таможенныхъ тарифовъ. Это соображеніе, по мнѣнію бюловскаго органа, сильно говоритъ въ пользу этого параграфа. Рихтеровская „Freisinnige Zeitung" въ этихъ заявленіяхъ казенной газеты усматриваетъ горькую иронію по адресу сторонниковъ тарифа и думаетъ, что тотъ самый центръ, который только полтора года тому назадъ и слышать не хотѣлъ ни о какомъ новомъ флотѣ, способенъ теперь также рѣшительно раздѣлаться съ бюловскимъ тарифомъ хотя бы только для того, чтобы правительство въ немъ не обрѣло ресурса для расширенія никому не нужнаго флота. Впрочемъ, самъ Бюловъ недавно только заявлялъ въ рейхстагѣ, что пошлины тарифныхъ доходовъ предназначаются на пенсіи вдовамъ и сиротамъ рабочихъ!

— Главная цѣль путешествія принца Генриха въ Соединенные Штаты, какъ сообщаютъ изъ Берлина въ „Paris-Nouvel.", добиться предоставленія Германіи Штатами такихъ же правъ по отношенію къ Никарагуаскому или Панамскому каналу, какія предоставлены Англіи по Гей-Паунсефотскому трактату, а кромѣ того признанія за Германіей права дѣйствовать въ качествѣ представительницы „всей Европы" по отношенію къ Венецуэльской республикѣ.

— Въ виду анти-германскихъ демонстрацій, до сихъ поръ не прекращающихся въ Австріи, крупные промышленники провинціи Гессенъ-Нассау въ Пруссіи постановили отказать всѣмъ рабочимъ изъ поляковъ и чеховъ. На нѣмецкихъ заводахъ въ Силезіи рабочимъ только что воспрещено говорить по-польски въ служебное время. Помимо этихъ проявленій свирѣпаго націонализма, систематическое выселеніе тѣхъ же поляковъ, чеховъ, а кстати и евреевъ изъ иностранныхъ подданныхъ, производится въ послѣднее время въ Пруссіи съ особенной энергіей. Изъ одного опольскаго округа въ послѣдніе два мѣсяца выселено 3458 человѣкъ австрійскихъ подданныхъ.

— Въ Иновраславѣ, въ Познани, три малолѣтнихъ гимназиста изъ поляковъ преданы суду по обвиненію въ оскорбленіи величества за то, что они во время школьнаго торжества по случаю дня рожденія императора не встали во время тоста съ своихъ мѣстъ.

— Депутатъ свободомыслящей партіи Шрадеръ внесъ во вторникъ въ рейхстагъ отъ имени своей партіи предложеніе объ усиленіи наказаній за дуэли. Вмѣсто заключенія въ крѣпости, полагающагося по нынѣ дѣйствующему закону, Шрадеръ требуетъ для дуэлянтовъ тюремнаго заключенія на срокъ не менѣе трехъ мѣсяцевъ—за вызовъ на дуэль, въ полгода минимумъ за самую дуэль. Секунданты преслѣдуются, какъ соучастники. Дуэлянты, состоящіе на государственной службѣ, гражданской или военной, сверхъ тюремнаго заключенія лишаются за дуэль, на срокъ отъ одного до пяти лѣтъ, права занимать какую-либо публичную должность. За оскорбленіе или даже осужденіе лицъ, отказавшихся принять вызовъ на дуэль, виновные подвергаются тюремному заключенію на срокъ не менѣе одного мѣсяца. За убійство или нанесеніе ранъ въ дуэли виновные обязаны возмѣстить пострадавшему происшедшіе для него отъ того убытки въ размѣрѣ, предусмотрѣнномъ законоположеніями о простыхъ убійствахъ или покушеніяхъ на таковыя.

Англія. Гаагскій корреспондентъ „Daily Mail" телеграфируетъ своей газетѣ отъ 22 января, что въ результатѣ англо-голландскихъ переговоровъ насчетъ заключенія мира министръ-президенту Кругеру будетъ разрѣшено снестись по телеграфу съ Шальк-Бургеромъ и Штейномъ, какъ представителями буровъ, для того, чтобы убѣдить ихъ отказаться отъ мысли о сохраненіи за бурами независимости. Самъ Кругеръ по-прежнему однако, чтобы ему въ этомъ отношеніи удалось добиться успѣха.

— Королева Вильгельмина, по словамъ „Daily Tel.", крайне раздражена непримиримостью Крюгера, Лейдса и вообще всѣхъ бурскихъ уполномоченныхъ въ Европѣ. Говорятъ, что голландская нота была послана въ Лондонъ не только безъ вѣдома этихъ лицъ, но и прямо вопреки ихъ желанію, такъ какъ голландское правительство имѣетъ достаточныя основанія думать, что бурскіе командиры не раздѣляютъ ихъ воззрѣній.

— „Westminster Gazette" дѣлаетъ основательныя замѣчанія относительно положенія, принятаго Англіей въ вопросѣ о заключеніи мира съ бурами: „Для англійскаго правительства,—говоритъ эта газета,—чрезвычайно легко ссылаться на отсутствіе достаточно авторитетныхъ представителей у буровъ, какъ на препятствіе для мирныхъ переговоровъ. На самомъ же дѣлѣ именно Англія уничтожила авторитетное бурское правительство, объявивъ воюющую сторону присоединенной къ своимъ владѣніямъ; Англія уничтожила всякую возможность сообщенія между бурами и ихъ представителями въ Европѣ. Англія признала мятежниками всѣхъ бурскихъ вождей, которые не сложатъ оружія до 15 сентября истекшаго года. И если при такихъ условіяхъ нѣтъ возможности заключить миръ, то вина за это падаетъ исключительно на Англію. Поэтому необходимо возстановить прежнее положеніе вещей и прежде всего признать за бурами право воюющей стороны".

— Противъ миссъ Гобгаузъ, разоблачившей англійскіе порядки въ концентраціонныхъ лагеряхъ, англійская печать ведетъ настоящую травлю. Гобгаузъ, между прочимъ, въ своихъ описаніяхъ лагерей разсказала случай, какъ вслѣдствіе ужасныхъ порядковъ, установленныхъ англичанами, погибла одна дѣвочка, фотографію которой Гобгаузъ привезла съ собой. Противъ этого факта печать выдвинула показанія одного доктора, который вмѣсто опроверженія по существу доказывалъ, что миссъ Гобгаузъ—истеричка, которой вѣрить поэтому нельзя. Газеты, помѣстившія письмо доктора, отказались напечатать возраженія Гобгаузъ; среди этихъ газетъ была даже такая солидная, какъ „Daily Chronicle".

Соед.-Штаты. „Berl. Tageb." телеграфируютъ изъ Лондона, что тамъ распространился слухъ, что въ отвѣтъ на визитъ принца Генриха въ Соединенные Штаты американская эскадра предстоящимъ лѣтомъ посѣтитъ одинъ изъ германскихъ портовъ. Эскадра эта, какъ извѣстно, отправится на коронаціонныя торжества въ Англію, откуда она, какъ сообщаютъ американскія газеты, сдѣлаетъ визитъ въ Кронштадтъ. Весьма возможно, что эскадра въ такомъ случаѣ по пути зайдетъ и въ Киль.

ВНУТРЕННІЯ ИЗВѢСТІЯ.

∞ Петербургское губ. дворянское собраніе постановило избрать коммисіею для поднесенія Государю Императору всеподданнѣйшаго адреса дворянства по поводу конференціи въ Гаагѣ.

∞ Московскій профессоръ Н. Ѳ. Филатовъ серьезно занемогъ.

∞ Разрѣшенъ безпошлинный пропускъ русскихъ экспонатовъ, которые будутъ отправлены на международную выставку рыболовства, устраиваемую въ сентябрѣ въ Вѣнѣ.

∞ Начало постройки желѣзной дороги со станціи Джанкой на Николаевъ послѣдуетъ, по словамъ газетъ, весной текущаго года.

Рѣчь вологодскаго губернатора.

При открытіи въ Вологдѣ губернскаго земскаго собранія новый губернаторъ Л. М. Князевъ счелъ нужнымъ въ своей рѣчи ознакомить гласныхъ съ своимъ взглядомъ на земское дѣло.

Приводимъ соотвѣтствующій отрывокъ изъ этой замѣчательной по нынѣшнему времени рѣчи, напечатанной цѣликомъ въ „Спб. Вѣдомостяхъ".

Позвольте мнѣ занять мѣсто среди васъ и придать этой бесѣдѣ съ вами возможно меньше сухой оффиціальности, которую въ интерахъ общаго намъ дѣла я желалъ бы разъ навсегда видѣть устраненной во взаимныхъ отношеніяхъ нашихъ съ вами, гг. земскіе дѣятели.

Недавнее управленіе мое земской губерніею не дало мнѣ еще достаточнаго знакомства съ практикой земскихъ учрежденій, но достоинство сихъ послѣднихъ въ дѣлѣ удовлетворенія мѣстныхъ нуждъ населенія въ области медицины, народнаго образованія и др., становится несомѣннымъ по сравненію съ постановкой этихъ существенныхъ для населенія дѣлъ въ губерніяхъ не земскихъ, гдѣ отсутствіе правильно организованнаго участія общественныхъ силъ въ дѣлахъ мѣстнаго управленія, отсутствіе мѣстной инициативы, составляющей главный нервъ, главную жизненную основу всякаго практическаго дѣла, создаютъ значительное затрудненіе для администраціи въ правильномъ и сообразномъ съ дѣйствительными интересами населенія разрѣшеніи разнообразныхъ вопросовъ управленія.

Важнѣйшей задачей своей губернаторъ считаетъ—устранить встрѣчающіеся на пути развитія земской дѣятельности внѣшніе тормозы, облегчать всемѣрно исполненіе возложенныхъ по закону на земство обязанностей,—такъ какъ нельзя отдѣлять успѣха работы земской отъ успѣха управленія губерніею. „Для насъ, правительственныхъ органовъ—замѣтилъ Л. М. Князевъ—и для всѣхъ земскихъ дѣятелей, должна существовать одна исходная точка и одна конечная цѣль работы, это—благо населенія, ввѣреннаго нашимъ заботамъ".

Статистическіе доклады въ Черниговѣ.

Въ Черниговѣ постановлено пригласить спеціалистовъ-статистиковъ для экспертизы дѣлъ черниговскаго оцѣночно статистическаго бюро. Въ качествѣ экспертовъ будутъ приглашены: проф. Каблуковъ, завѣдующій воронежскимъ бюро г. Щербина, завѣдующій псковскимъ бюро Н. М. Кисляковъ, Н. Ѳ. Анненскій, А. М. Пѣшехоновъ. Кромѣ того, по словамъ „Спб. Вѣд.", постановлено ходатайствовать передъ министерствомъ финансовъ о командированіи (на счетъ земства) для участія въ работахъ экспертовъ начальника IX отдѣленія департамента окладныхъ сборовъ В. Ф. Островскаго. Можно надѣяться, что нападамъ въ черниговской статистикѣ, отрицаемымъ только „Новымъ Временемъ", будетъ положенъ всѣмъ этимъ конецъ.

Безпорядки въ школѣ.

У насъ сообщалось въ свое время подробно о безпорядкахъ, происшедшихъ въ Финляндіи въ харьковской землетѣльческой школѣ вслѣдствіе недоразумѣній, возникшихъ между завѣдывающимъ школою Гранстремомъ и учащимися. Окончилъ слѣдствіе по этому дѣлу, земледѣльческое управленіе, какъ сообщаетъ „Финл. Газ.", вмѣнило Гранстрему въ вину то, что онъ неоднократно позволялъ себѣ наказывать учениковъ тѣлесно; такъ какъ тѣлесныя наказанія въ наше время врядъ-ли могутъ примѣняться по отношенію къ довольно взрослымъ, управленіе рѣшило выразить Гранстрему строжайшее порицаніе. Кромѣ того, такъ какъ Гранстремъ не имѣлъ права безъ представленія высшему начальству распускать учащихся земледѣльческихъ зимнихъ курсовъ, земледѣльческое управленіе рѣшило высказать Гранстрему серьезное предостереженіе за всѣ означенные поступки.

Относительно учащихся земледѣльческое управленіе увѣдомило завѣдывающаго школою и преподавателей, чтобы при отмѣткѣ баловъ за поведеніе понизить ихъ тѣмъ изъ учащихся, которые содѣйствовали развитію безпорядковъ. Далѣе земледѣльческое управленіе рѣшило воспретить ученикамъ сходки и продолжительность этого запрета предоставить на усмотрѣніе завѣдывающаго школою. Затѣмъ предлагается, чтобы дисциплинарные и другіе важнѣйшіе вопросы впредь, для ихъ разработки, представлялись на разсмотрѣніе совѣта изъ завѣдывающаго школою и прочихъ преподавателей, при чемъ долженъ вестись протоколъ относительно ихъ засѣданій.

ПРЕССА.

Петербургъ очень хочетъ приблизиться къ Одессѣ; взаимно и мы тяготѣемъ,—несмотря на обвиненія окраинъ въ „сепаратизмѣ", къ центру. Оттого одесситы съ удовольствіемъ, конечно, прочтутъ въ „*Нов. Вр.*" статью инженера Н. Емельянова, ратующаго за скорѣйшее проведеніе петербурго-кіево-одесской магистрали. Съ осуществленіемъ этого проекта — напоминаетъ авторъ—

все разстояніе отъ Петербурга до Кіева будетъ около 1,160 верстъ, а до Одессы около 1,500 вер., что составитъ сокращеніе противъ существующихъ нынѣ разстояній въ 400 верстъ до Кіева и въ 300 верстъ до Одессы. Съ проведеніемъ петербурго-одесской магистали и небольшой линіи отъ Чернигова до Брянска, создадутся и прямые транзитные пути въ сообщеніи Москвы съ Кіевомъ и Одессой черезъ Брянскъ и Черниговъ.

Проведеніе указанной магистрали сдѣлаетъ излишней между прочимъ, проектируемую обществомъ московско-кіево-воронежской жел. дор. линіи Одесса—Черкасы, и особую линію Бахмачъ—Брянскъ.

Кратчайшій

губ. агрономъ А. М. Зиновьевъ, а также агрономическіе смотрители уѣздовъ: Н. М. Васько (Александрійскаго), Ф. І. Заикинъ (Ананьевскаго), Н. Я. Кремповскій (Елисаветградскаго), И. Д. Комарницкій (Тираспольскаго), Г. М. Таубергъ (Одесскаго) и В. С. Вазиленичъ (Херсонскаго) и др. лица.

◆ Около трехъ лѣтъ тому назадъ въ керченскомъ порту произошло столкновеніе парохода одесскаго судоходъ дѣльца Л. Коропатницкаго „Оскаръ" съ большимъ парусным судномъ „Слава Россіи". Нынѣ почившій владѣлецъ судна „Слава Россіи" возбудилъ въ одесскомъ коммерческомъ судѣ искъ къ владѣльцу „Оскара" Л. Коропатницкому объ убыткахъ въ размѣрѣ около 15 тысячъ рублей. Въ послѣднемъ засѣданіи коммерческій судъ избралъ особую комиссію, которой поручено провѣрить правильность свидѣтельскихъ показаній. Въ составъ коммисіи вошли: старшій помощникъ капитана надъ одесскимъ портомъ Ѳ. Д. Герасимовъ, членъ одесскаго коммерческаго суда М. Ѳ. Лузановъ, корабельный инженеръ С. Ф. Карнѣевъ, командиръ учебнаго судна училища торговаго мореплаванія Г. Г. Ромерсенъ, присяжные повѣренные Лавинскій и Стецкій и друг. Коммисія, совершила вчера примѣрный выходъ изъ одесскаго порта въ море на пароходѣ „Оскаръ".

◆ Администраціей Г. о. п. и т. утверждены въ должностяхъ капитановъ на судахъ общества гг. Бардышевъ, Гуровъ и Скибенко, занимавшіе до послѣдняго времени должности старшихъ помощниковъ капитана.

◆ Сегодня, въ 8 часовъ вечера, въ вмѣщеніи помѣщеніи Екатерининскаго яхтъ клуба (Спиридоновская, 7) состоится засѣданіе для обсужденія вопросовъ, касающихся организаціи въ Одессѣ общества взаимопомощи моряковъ торговаго флота и бюро при немъ.

◆ Во вчерашнемъ общемъ собраніи членовъ одесскаго отдѣленія Императорскаго русскаго техническаго общества заслушаны полями орошенія А. И. Погибка прочелъ докладъ: „объ одесскихъ поляхъ орошенія". Затѣмъ были разсмотрѣны текущія дѣла и произведены выборы новыхъ членовъ отдѣленія.

◆ Прибывшіе изъ Турціи въ Одессу пассажиры сообщаютъ объ огромномъ пожарѣ, происшедшемъ на-дняхъ на Аѳонѣ. Огнемъ уничтожено такъ болѣе двухъ третей обширнаго греческаго монастыря св. Павла и значительная часть его богатаго имущества.

◆ Въ понедѣльникъ, 28 января, въ 8 часовъ вечера, состоится засѣданіе Императорскаго одесскаго общества исторіи и древностей. Въ засѣданіи будутъ произведены: выборы президента общества, вице президента, казначея, библіотекаря и секретаря. Затѣмъ будетъ доложено дѣло о гласисѣ аккерманской крѣпости, предположенія ч. к. Л. П. Кобзи относительно часовни генер. Котляревскаго въ Ѳеодосіи и сообщеніе д. ч. Э. Р. фонъ Штерна объ одной рельефной вазѣ изъ Ольвіи.

◆ Одесская уѣздная земская управа получила изъ западной части уѣзда свѣдѣніе о томъ, что на скотѣ появился ящуръ.

◆ Предсѣдатель одесской уѣздной земской управы баронъ М. А. Рено вчера возвратился изъ поѣздки по уѣзду.

◆ Въ новороссійскомъ обществѣ естествоиспытателей сегодня, въ 7 час. вечера, въ химической аудиторіи на Херсонской улицѣ состоится засѣданіе, въ которомъ г. Мильманомъ будетъ сдѣлано сообщеніе о „Современномъ возрѣніи на вопросъ о замѣщеніи и возрожденіи тканей". Вмѣстѣ съ тѣмъ будетъ доложенъ годичный отчетъ общества.

ПРОИСШЕСТВІЯ

◆ Городскими ревизорами обнаружена растрата денегъ, совершенная служащей по взиманію больничнаго сбора при одномъ изъ мѣстныхъ полицейскихъ участковъ. Сумма растраты значительна. Служащая удалена отъ занимаемой ею должности. Дальнѣйшая ревизія производится.

◆ Франциска Рафаловичъ, проживающая по Виноградной ул., въ домѣ № 47, вчера явилась къ сестрѣ своей Розаліи Кротовичъ съ просьбой о помощи. Сказавъ ей въ помощи, Кротовичъ вмѣстѣ съ мужемъ до того жестоко избили несчастную женщину, что-ее, всю окровавленную, пришлось доставить съ тяжкими ушибами головы и знаками насилія по всему тѣлу въ гор. больницу.

◆ Мѣсяцъ тому назадъ 11-лѣтнюю дочь жильца дома № 11, по Зайцевой ул., Кузьмина Клавдію укусила собака. Родители не обратили вниманія на это обстоятельство. Вчера дѣвочка обнаружила явные признаки водобоязни и была доставлена въ гор. больницу.

◆ Семнадцатилѣтняя Ксенія Тушкова, выпившая два стакана керосину, доставлена съ признаками отравленія въ гор. больницу.

◆ Вчера у насъ сообщалось о покушеніи на убійство молодой дѣвушки Вѣры Салатъ И. Смирновымъ. Вчера Салатъ, вопреки своему первоначальному заявленію, что она видитъ Смирнова впервые, созналась, что находилась съ нимъ въ любовной связи и что въ послѣднее время она хотѣла порвать съ нимъ всякія сношенія. Этимъ обстоятельствомъ и объясняется нападеніе на нее теразвшагося ревностью Смирнова. Смирновъ, по его словамъ, купилъ большой складной ножъ за полчаса до совершеннаго имъ преступленія. Здоровье Салатъ все еще находится въ неопредѣленномъ состояніи.

◆ Вчера днемъ жилецъ дома № 8, по Канатной ул., Яковъ Королевъ, подошелъ на новомъ молѣбѣ къ паровозу напиться воды. Въ это время паровозъ тронулся, и Королева, сбитаго съ ногъ, поволокло, прежде чѣмъ успѣли остановить ходъ паровоза. У сильно смятаго Королева оказалась глубокая рана на плечѣ и тяжкія поврежденія лица. Здоровье его находится въ неопредѣленномъ состояніи.

◆ Между С. Марковой и И. Альтманъ изъ-за болонки вчера днемъ произошла ссора, во время которой Альтманъ схватила чугунный горшокъ и бросила его въ лицо противницѣ съ такой силой, что раздробила ей носъ и разсѣкла губу. Пострадавшей оказана медицинская помощь.

◆ Вчера на каменоломняхъ Чесноковa, при селеніи Нерубайскомъ, рабочій Иванъ Гудиновъ, извѣстный подъ уличной кличкой „Пузырь", напившись до потери сознанія, сталъ бить стекла въ окнахъ домовъ Э. Дорфмана, Шевченко и Самодуровой. Буяна съ трудомъ удалось задержать и доставить въ Дальницкій участокъ.

◆ Дарья Гусаченко нѣсколько времени тому назадъ ссудила жителю селенія Гнилякова Е. Загородкѣ 20 руб. Когда наступилъ срокъ платежа, Гусаченко отправилась къ Загородкѣ. Подъ предлогомъ расплаты, Загородка пригласилъ Гусаченко въ сѣни, заперъ двери на ключъ и столь жестоко избилъ ее, что несчастную почти въ безсознательномъ состояніи и съ знаками побоевъ по всему тѣлу пришлось доставить въ больницу.

◆ Въ отдѣленіе лодзинскаго банка явился греч.-подд. Александръ Бутирасъ и предъявилъ кассиру для учета вексель въ 900 руб. за подписью мѣстнаго купца Григорія Гапонова. Кассиръ, которому подпись Гапонова хорошо извѣстна, сразу обнаружилъ подложность векселя и передалъ предъявителя его въ руки полиціи. Въ Бульварномъ участкѣ Бутирасъ объяснилъ, что вексель этотъ былъ имъ учтенъ нѣкоему Израилю Новицкому, съ которымъ онъ имѣлъ дѣла. Ссылка на Новицкаго оправдалась. Подпись Гапонова сдѣлана рукою Новицкаго. Новицкій арестованъ. Дѣло передано судеб. слѣдователю.

— Къ жителю селенія Ильинки, Одесскаго уѣзда, Василію Баранцу, ѣздившему съ бакалейными товарами, недалеко отъ „Зеленаго Хутора" подкрались служащіе въ экономіи Личева при селеніи Ильинкѣ Антонъ Скартуненко и Исаакъ Степаненко и похитили часть товара. Уѣздной полиціи удалось задержать воровъ и найти у нихъ похищенный товаръ.

Арестъ волостного старшины.

Въ домѣ Болтиной, по Польскому спуску, три-четыре дня тому назадъ занялъ квартиру въ одну комнату прилично одѣтый мужчина лѣтъ 30 и предъявилъ для записи въ домовладѣльческой книгѣ паспортъ свой на имя Ивана Кичина. Вмѣстѣ съ нимъ поселился и товарищъ его Петръ Конышевъ. На слѣдующій день дворника поразило то обстоятельство, что Кичинъ, обстановка котораго состояла лишь изъ складной постели, двухъ стульевъ, стола и граммофона, послалъ его купить бутылку настоящаго шампанскаго. О такой расточительности Кичина дворникъ сообщилъ домовладѣльцѣ, присовокупивъ, что ничего безпокоиться за аккуратный платежъ квартирныхъ денегъ, такъ какъ видѣлъ у Кичина туго набитый бумажникъ. На слѣдующій день Кичинъ вмѣстѣ со своимъ товарищемъ Конышевымъ отправился по ресторанамъ, а ночь провелъ въ „Грандъ-Отелѣ", гдѣ усердно угощалъ обугу изъ этуалей. Кичинъ своей расточительностью обратилъ на себя всеобщее вниманіе. Нашлись любопытные, которые, узнавъ въ немъ провинціала, прослѣдили его и стали разспрашивать дворника о родѣ его занятій, а также освѣдомлялись, не затѣваетъ-ли онъ какого-либо дѣла. Такимъ образомъ, поведеніе Кичина обратило на себя вниманіе жильцовъ и многихъ другихъ лицъ и пристава Бульварнаго участка. Послѣднему доложилъ объ этомъ околоточный надзиратель г. Шишкинъ, которому расточительность и поведеніе новоявившагося купцы показались подозрительными. Приставъ распорядился, чтобы г. Шишкинъ учредилъ за Кичинымъ и его товарищемъ бдительный надзоръ. Надзиратель, убѣдившись въ достовѣрности циркулировавшихъ слуховъ, потребовалъ хранившіеся у домовладѣльцы паспорты упомянутыхъ жильцовъ. Разсматривая паспортъ Кичина, онъ былъ пораженъ тѣмъ, что текстъ паспорта, судя по подписи волостного старшины, написанъ рукой послѣдняго же, чего никогда ему не приходилось встрѣчать, и, кромѣ того, на немъ отсутствовала подпись волостного писаря, а печать оказалась неясною. Все это вмѣстѣ взятое убѣдило надзирателя, что паспортъ поддѣльный. Продолжая слѣдить за поведеніемъ Кичина, г. Шишкинъ въ среду, въ 12 часовъ ночи, постучался къ нему въ квартиру. Кичина онъ засталъ развлекающимся граммофономъ. Увидя надзирателя, Кичинъ поблѣднѣлъ и сдѣлалъ движеніе по направленію къ открытой корзинѣ, стоявшей у сосѣдней кровати. Надзирателю показалось подозрительнымъ это движеніе, и онъ приказалъ появившимся въ это время въ комнатѣ дворнику и жильцу-сосѣду Воробьеву, закрыть корзину въ которой, какъ оказалось, поверхъ платья, лежалъ заряженный шестистрельный револьверъ и коробка съ патронами. Обезопасивъ себя такимъ образомъ отъ возможнаго сопротивленія съ оружіемъ въ рукахъ Кичина, надзиратель приступилъ къ обыску. Въ карманахъ платья купцы были найдены нѣсколько паспортовъ и книжекъ, какъ чистыхъ, такъ и съ заполненнымъ текстомъ на имя разныхъ лицъ, печать Ухтомскаго волостного старшины, клей для выдѣлки печатей, гербовыя марки и пр. На предложенные ему вопросы Кичинъ заявилъ, что все это было имъ найдено по дорогѣ въ Одессу. Въ Бульварномъ участкѣ, куда доставили задержанныхъ, Кичинъ сознался, что дѣйствительно паспортъ его подложный и что на самомъ дѣлѣ зовутъ его Александромъ Смирновымъ. Далѣе онъ сознался, что онъ волостной старшина Ухтомской волости, Вологодской губ., и бѣжалъ, совершивъ растрату общественныхъ денегъ, причемъ онъ захватилъ съ собой на дорогу изъ тѣхъ же общественныхъ суммъ 2,500 рублей, нѣсколько паспортныхъ бланковъ и книжекъ и казенную печать, чтобы имѣть возможность проживать подъ разными фамиліями. Текстъ предъявленнаго имъ паспорта на имя Кичина заполненъ имъ же самимъ. Бѣглецъ-старшина, сознавая, что рано или поздно онъ будетъ задержанъ и преданъ суду, рѣшилъ, по крайней мѣрѣ, „пожить хорошенько". Побывавъ недѣли дня-три въ Петербургѣ, онъ оттуда отправился въ Москву, Курскъ и Кіевъ и наконецъ, пріѣхалъ „повеселиться" и въ Одессу. При арестованномъ найдено всего 186 рублей. Что же касается Конышова, то, по словамъ Смирнова, онъ познакомился съ нимъ въ дорогѣ, и такъ какъ тотъ оказался веселымъ собесѣдникомъ, то онъ и рѣшилъ взять его съ собой. О личности Петра Конышева производится дознаніе. О задержаніи бѣжавшаго волостного старшины сообщено по телеграфу тамошнимъ властямъ. Вчера вечеромъ сдѣлалось извѣстнымъ, что Кичинъ былъ посланъ обществомъ въ кадниковское волостное правленіе для внесенія 2000 рублей и что деньги эти онъ присвоилъ. Дѣло передано судебному слѣдователю.

МОРСКАЯ ХРОНИКА.

○ Сегодня, въ 5 часовъ дня, изъ одесскаго порта отойдетъ въ рейсъ на Дальній Востокъ пароходъ Добровольнаго флота „Саратовъ".

○ Пароходъ Добровольнаго флота „Москва" уже закончилъ свой рейсъ и 22 января благополучно прибылъ во Владивостокъ. Возвращающійся съ Дальняго востока пароходъ того же флота „Орелъ" 23 января вышелъ изъ Коломбо по пути въ Одессу.

○ Возобновившееся на-дняхъ движеніе рейсовъ пароходовъ Рус. о. п. и т. между Херсономъ и мелкими приднѣпровскими портами опять прекратилось, вслѣдствіе наступившихъ внезапно морозовъ. Рѣка Днѣпръ въ верхней ея части покрылась льдомъ. Нижняя часть Днѣпра пока еще свободна отъ льда.

Штормъ.

Пассажиры, находившіеся на пароходѣ Р. о. п. и т. „Нахимовъ" во время его послѣдняго рейса изъ Одессы въ Александрію, много страдали отъ чрезвычайно рѣзкаго шторма, свирѣпствовавшаго въ продолженіе цѣлой недѣли на Средиземномъ морѣ. Штормъ этотъ сопровождался густой снѣжною метелью и градомъ величиной съ крупный горохъ. Между Бейрутомъ и Дамаскомъ, вслѣдствіе страшной снѣжной бури, въ теченіе трехъ сутокъ не было никакого сообщенія. На рейдѣ въ Яффѣ штормомъ разбило вдребезги 14 большихъ „магонъ" съ цѣннымъ грузомъ, при чемъ пострадало много людей. Большіе пароходы терпѣли множество аварій. Въ Бейрутѣ одновременно съ „Нахимовымъ" въ теченіе четырехъ сутокъ укрывалось отъ ненастной погоды болѣе десяти пароходовъ. На пятый день „Нахимовъ" отважился выйти изъ Бейрута въ дальнѣйшій путь; но, встрѣченный въ открытомъ морѣ новымъ натискомъ урагана, пароходъ вынужденъ былъ вернуться обратно. Въ это время на пароходѣ порывомъ вѣтра сбило съ капитанскаго мостика командира парохода Б. А. Венгржиновскаго. Съ страшною силой капитана ударило о блоки, высѣвшей у мостика спасательной шлюпки. Сильно израненный капитанъ въ безчувственномъ состояніи былъ поднятъ подчиненными и внесенъ въ каюту, гдѣ послѣ долгихъ усилій его удалось привести въ чувство. Подъ командой старшаго помощника капитана В. А. Берга пароходъ „Нахимовъ", обратно прибылъ въ Бейрутъ. Положеніе Б. А. Венгржиновскаго было настолько тяжелое, что перевозить его на шлюпкѣ на берегъ пришлось съ величайшими предосторожностями. Съ берега капитана на носилкахъ перенесли въ госпиталь. На обратномъ пути служащіе парохода получили изъ Бейрута извѣстіе, что состояніе Б. А. Венгржиновскаго нѣсколько улучшилось.

ПИСЬМО ВЪ РЕДАКЦІЮ.

I.

М. г., г. редакторъ. Прошу васъ не отказать помѣстить на страницахъ вашей уважаемой газеты слѣдующее:

Въ послѣднее время появился дѣлецъ особаго рода: крестьянинъ с. Шонгутъ, Тетюшскаго уѣзда, Казанской губерніи, Матвѣй Дмитріевъ Долинаковъ, который, подъ предлогомъ порученія хлопотъ объ утвержденіи его въ правахъ къ крупному наслѣдству, выманиваетъ деньги у присяжныхъ повѣренныхъ. По собраннымъ оффиціальнымъ справкамъ оказалось, что наслѣдство—миѳъ и что болѣе 200 человѣкъ онъ уже обманулъ, почему противъ него возбуждено балтскимъ уѣзднымъ полицейскимъ управленіемъ преслѣдованіе за мошенничество.

Настоящее письмо имѣетъ цѣлью предупредить моихъ товарищей по профессіи.

Примите и пр.

Прис. пов. **Н. А. Петковичъ.**

Балта, 20 января.

III.

М. г., господинъ редакторъ! Покорнѣйше просимъ васъ помѣстить въ вашей уважаемой газетѣ слѣдующее разъясненіе по поводу появившихся въ газетахъ замѣтокъ объ обвалахъ на Ланжеронѣ и объ опасности, угрожающей съ этой стороны Малому Фонтану.

По подробному осмотру нами Ланжерона оказалось, что, за исключеніемъ обычныхъ осѣданій насыпи подъ линіей ж.-д. дороги, что повторяется ежегодно, никакихъ новыхъ обваловъ не произошло. Напротивъ, въ этомъ году, въ виду меньшаго количества атмосферныхъ осадковъ, это обычное явленіе проявилось въ меньшихъ размѣрахъ. Всѣ находящіяся на Ланжеронѣ зданія не получили никакихъ трещинъ. Что касается появленія ручейка внизу дачи, то это—существующій много лѣтъ выходъ подпочвенныхъ водъ; еще осенью прошлаго года было предположено собрать эти воды дренажемъ и выпустить ихъ въ море. По поводу указаній на появленіе трещины въ каменномъ заборѣ на верху дачи, мы можемъ засвидѣтельствовать, что она существуетъ уже давно и теперь незамѣтно увеличенія ея. По всему побережью раіона Мало-Фонтанской дороги нами не замѣчено никакихъ поврежденій и измѣненій въ почвѣ, и тамъ все обстоитъ совершенно благополучно.

Городской инженеръ **В. Зуевъ.**

Горный инженеръ **О. Нудельманъ.**

24 января 1902 г.

Вскользь.

Арестовали шулера.

Г. Геринъ обыгрывалъ честную публику въ Одессѣ; здѣсь его уличили, и, вѣроятно, устроили подходящія оваціи; тогда онъ поѣхалъ въ Кишиневъ—гдѣ и сознался, такъ сказать, въ душу.

Удивительно много этого народу въ Одессѣ.

Ничто васъ не гарантируетъ отъ встрѣчи съ шулеромъ. Никакое форменное платье, никакое благородство въ лицѣ и манерахъ не можетъ служить ручательствомъ за то, что данный господинъ не „арапничаетъ".

Сидитъ онъ за столомъ мило и спокойно и больше молчитъ—нарѣдка только скажетъ сосѣду, который медлитъ снять:

— Коллега, вы адски дѣйствуете на нервы.

Или снисходительно улыбнется, глядя себѣ въ карты:

— Мнѣ адски везетъ сегодня.

Извольте доказать ему, что это неправда, что вовсе ему не „везетъ", а самъ онъ себя выноситъ. „Адска" выноситъ.

Ибо карты у него заранѣе разложены особеннымъ образомъ. Когда вы шли къ нему домой играть и хотѣли любезно купить колоду,—онъ, зѣвая, отмахнулся:

— Помилуйте, какъ можно. У меня дома есть еще запечатанная.

А дома ждетъ помощникъ. Привѣтливъ, какъ барышня, изященъ, какъ силуэтъ съ иллюстрированной открытки—и опять такъ вся физіономія густо вымазана благородствомъ.

Онъ распечатываетъ колоду и передаетъ ее своему патрону; патронъ—хлопъ!—подмѣниваетъ ее другой колодой и начинаетъ продуцироваться.

Когда онъ тасуетъ, карты положительно танцуютъ въ его рукахъ.

Онъ беретъ одну часть сзади и перебрасываетъ ее впередъ, потомъ остальную—и то же перебрасываетъ впередъ. И получается все какъ сначала.

Это—вольтъ въ два па.

Онъ можетъ тасовать карты и въ три па: тогда онъ дѣлитъ колоду у себя въ рукѣ на три части и жонглируетъ ими, какъ виртуозъ: онѣ у него мелькаютъ то туда, то сюда—и въ концѣ концовъ остаются тамъ-же, гдѣ были раньше.

А потомъ, какъ вы ни снимайте—онъ и его помощникъ уже знаютъ всю игру наизусть.

Да еще, если-бы эти строки попали имъ на глаза, они-бы только пожали плечами:

— Какой отсталый человѣкъ этотъ бѣдный газетчикъ! Ему знакомъ только самый старинный, самый наивный изъ нашихъ пріемовъ. Такъ еще при бабушкахъ мошенничали!

Съ тѣхъ поръ, какъ извѣстно, наука шагнула впередъ.

И „люди науки" тоже подвинулись не мало по лѣстницѣ прогресса.

Прежде они шмыгали въ подонкахъ человѣческой водосточной канавы—теперь они блистаютъ въ обществѣ порядочныхъ людей.

Рѣдкій день не встрѣтишь на Дерибасовской кого-нибудь изъ нихъ.

Элегантенъ. И барышня съ нимъ—самая дорогая: пройдетъ она мимо васъ и запуршитъ такъ, что ваши мысли невольно прильнутъ къ источнику этого шуршанія.

Откуда, спрашивается?

Папаша этого магната поетъ козитономъ въ городскомъ хорѣ. Самъ онъ, магнатъ, ни уроковъ не даетъ, ни въ конторѣ не служитъ—и даже „дневниковъ" не сочиняетъ для гимназистокъ 8-го класса.

Можетъ быть, онъ состоитъ при пожилой дамѣ? Но тогда онъ не могъ-бы щеголять „по Дерибабушкѣ" каждый день съ новой шуршащей барышней.

— Слѣдовательно, онъ..?

— Совершенно вѣрно.

„Онъ", притомъ, вовсе не непремѣнно долженъ быть сыномъ городского козитона. Онъ можетъ быть и изъ „хорошей семьи".

Иногда „его" папаша занимаетъ видное положеніе.

А сынъ промышляетъ. Иногда на немъ такія пуговицы, которыя должны были-бы исключать всякую мысль объ ономъ талантѣ. Но талантъ есть и въ землю не зарытъ.

Этотъ сынъ даже не обязательно шулеръ. Онъ можетъ быть и просто честнымъ художникомъ.

Особенно, если его поле—бильярдъ. На бильярдѣ плутовать почти невозможно.

„Онъ" и не старается плутовать. Онъ просто-на-просто совершенствуется и наконецъ достигаетъ идеала виртуозности.

Тогда онъ вступаетъ въ союзъ съ нѣсколькими фраетами изъ своихъ друзей—и начинается романъ подъ заглавіемъ:

„Рокамболи карамболи".

Друзья наблюдаютъ. Затесался въ бильярдную новичокъ, особенно провинціалъ—они его подпаиваютъ играть и сдаютъ ему двѣ-три партіи.

Главный Рокамболь подходитъ, слѣдитъ за игрой—и пріятель говоритъ ему, какъ будто вполголоса, а какъ будто и въ полтора голоса:

— Посмотри-ка, Жоржъ, на этого господина — „адски" хорошо играетъ. Тебя возьметъ!

— Ну пиаалоожимъ!

Провинціалъ вступается:

— Угодно?

— Есть разговоръ.

Играютъ. Рокамболь тоже сдаетъ „рябчику" двѣ партіи, тотъ начинаетъ торжествовать и заламываетъ куши—и тогда ему приходитъ капутъ.

Рокамболь вдругъ развертывается и показываетъ всю ширь своего искусства. Шары провинціала улетаютъ въ лузу, точно тамъ ихъ родина. И когда „рябчикъ" опомнится,—только штаны и увезетъ онъ къ себѣ въ Бендеры. А шулерства не было.

Случается и еще лучше: труппа ѣздитъ на гастроли.

Особый пріятель доводитъ до свѣдѣнія, что на такомъ-то пароходѣ сегодня вечеромъ выѣзжаетъ въ Херсонъ компанія богатыхъ провинціаловъ. Экспортеры, да еще съ Днѣпра—значитъ, народъ азартный.

И вся труппа, съ главнымъ Рокамболемъ въ хвостѣ, покупаетъ себѣ билеты и ѣдетъ въ Херсонъ.

По дорогѣ—та же исторія. Сначала подручные завлекаютъ провинціаловъ, сдавая имъ по маленькой партію за партіей,—потомъ приходитъ ipse Рокамболь, присматривается, присаживается, проигрываетъ 15 рублей и вдругъ за три часа времени выигрываетъ 500.

Придраться не къ кому. Плутней здѣсь не было. Рокамболь просто на просто геніально играетъ.

А если онъ мало по малу заманилъ „рябчиковъ" въ свою ловушку и довелъ ихъ до бѣлаго жару,—это уже тонкая психологія, которая по закону не наказуема.

По интересѣе всего, въ нравственномъ отношеніи, положеніе помощниковъ Рокамболя.

Послѣ каждой удачи онъ одѣлаетъ ихъ установленными процентами. И они живутъ и процвѣтаютъ—а грѣха на нихъ вѣтъ ужъ совсѣмъ никакого.

Провинціала обыграли? Но вѣдь не они его обыгрывали. Они, напротивъ, ему съ самаго начала еще своихъ пять рублей спустили. Чисты и невинны, какъ барышня моложе восьмилѣтняго возраста!

Тѣмъ болѣе, что нѣкоторые изъ нихъ даже ни картъ, ни кія въ руки не берутъ. Даже и въ бильярдной не бываютъ.

Они только доносятъ, что на горизонтѣ явился такой-то объектъ, и что встрѣтиться съ нимъ можно тамъ-то. И дальнѣйшее—не ихъ дѣло.

Самый невинный репортажъ.

Я знаю одного изъ такихъ репортеровъ. Нитѣмъ осязаемымъ не занимается, а обѣдаетъ у Гоппенфельда и носитъ черную тужурку рублей за 35.

По Дерибасовской ѣздитъ не иначе, какъ въ каретѣ и, встрѣчая мою скромную пѣшую особу, всегда любезно кланяется.

Я слабъ душою: я отвѣчаю на поклонъ.

Но если онъ прочтетъ эти строки, то прошу его обдумать: когда же собственно мы съ нимъ познакомились?

Я не помню этого счастливаго дня. И ничего такъ не желаю, какъ чтобы и въ его памяти этотъ прекрасный день утонулъ во тьмѣ забвенья.

ALTALENA.

Замѣтки.

Вчера въ городской управѣ состоялись торги на отдачу въ арендное содержаніе на 3 года театра и ресторана на Ланжеронѣ. Охотниковъ взять въ аренду эти статьи оказалось очень и очень немного. Поступило только одно предложеніе отъ лица, соглашающагося взять на себя эту аренду съ платой за театръ и ресторанъ по 1000 рублей въ годъ.

Цифра, надо сознаться, микроскопическая и настолько незначительная, что городу кѣ лицу было бы совершенно отказаться отъ арендной платы за театръ и предложить какому-нибудь болѣе или менѣе солидному антрепренеру безвозмездное пользованіе театромъ. Въ любомъ иностранномъ провинціальномъ городкѣ, имѣющемъ претензіи на фирму морского курорта, посмѣялись бы надъ тѣмъ, что единственный лѣтній театръ въ громадномъ городѣ, расположенный у берега моря, оцѣнивается въ нѣсколько сотъ рублей въ годъ и съ трудомъ находитъ антрепренера, готоваго дать такую курьезную плату. Среди многочисленныхъ серьезныхъ городскихъ нуждъ вопросъ о лѣтнемъ театрѣ, конечно, занимаетъ далеко не первое мѣсто. Тѣмъ не менѣе ему нельзя отказать въ нѣкоторомъ значеніи, обязывающемъ городскую управу къ болѣе внимательному отношенію. До сихъ поръ городская управа сдѣлала очень много, чтобы окончательно обезцѣнить эту статью, которая въ другомъ мѣстѣ давно превратилась бы въ источникъ замѣтныхъ городскихъ доходовъ. Но оставляя даже въ сторонѣ возможность финансовыхъ выгодъ, нельзя игнорировать потребности массы пріѣзжей публики въ разумныхъ развлеченіяхъ. Ланжеронъ представляетъ теперь единственное мѣсто въ городѣ, гдѣ многочисленная пріѣзжая и мѣстная публика имѣетъ возможность съ нѣкоторыми удобствами пользоваться моремъ. Ланжеронъ, слѣдовательно, является значительной приманкой для публики, и городъ обязанъ дать ей нѣкоторую компенсацію за блага, доставляемыя приливомъ зажиточнаго населенія.

Потребность въ лѣтнемъ театрѣ доказывать не приходится. Когда въ злосчастномъ Сергѣевскомъ театрѣ на Большомъ фонтанѣ подвизалась мало-мальски приличная труппа, дѣла ея были положительно блестящи. На томъ же самомъ Ланжеронѣ, несмотря на то, что публика угощалась драмой самаго низкопробнаго свойства; сборы бывали очень недурные, а гастроли болѣе или менѣе выдающихся артистовъ, напримѣръ Ге и Дальскаго, привлекали многочисленную публику. Репутація Ланжерона сильно теперь испорчена. Безконечные процессы между арендаторами и городомъ, торжество кафешантана на Ланжеронѣ, наконецъ отсутствіе какихъ-либо удобствъ создали этой мѣстности очень плохое реномэ, съ которымъ придется еще долго считаться. Но ошибка, которую допустилъ городъ, все-таки можетъ быть исправлена. И пока еще не поздно, городу не мѣшало бы теперь заняться упорядоченіемъ театральнаго дѣла на Ланжеронѣ. Было время, когда на Ланжеронѣ вмѣстѣ со всѣми его учрежденіями возлагались большія надежды. На Ланжеронъ ухлопали тогда большую сумму, и соотвѣтственно этому питались надежды на него. Но затѣмъ съ водвореніемъ арендаторовъ пылъ города остылъ, и на Ланжеронъ совершенно махнули рукой. Теперь городъ поневолѣ снова взялъ въ свои руки это дѣло. Городъ самъ эксплуатируетъ купальни, гостиницу, и, кажется, ему не придется пожалѣть объ этомъ. Но послѣ купаленъ и гостиницы очередь наступаетъ за театромъ, которому также необходимо удѣлить хоть чуточку вниманія.

ЯНЪ.

ТЕАТРЪ и МУЗЫКА

Концертъ г. Меца.

Концертный любитъ г. Меца увѣнчался третьяго дня шумнымъ и вполнѣ заслуженнымъ успѣхомъ. Молодой виртуозъ, ученикъ профессора Ауэра, оказался солиднымъ и подающимъ громадныя надежды скрипачемъ. Получивъ отъ своего учителя отличную школу, обладая сильнымъ и полнымъ тономъ, прекрасной техникой, музыкальнымъ вкусомъ и темпераментомъ, концертантъ исполнилъ съ большимъ изяществомъ и виртуознымъ блескомъ весьма обширную программу изъ общепризнѣтныхъ пьесъ, въ числѣ которыхъ были: соната Грига (la), концертъ Вьотана (re), „Zigeunerweisen" Саразате, „Фаустъ" Гуно—Вѣнявскаго, романсъ Вагнера—Вильгельма и „Пчела" Шуберта. Къ недочетамъ игры г. Меца относятся: нѣкоторая рѣзкость и сухость тона, что устранимо путемъ болѣе сильнаго вибрированія лѣвой руки, и недостаточная твердость и точность интонаціи въ верхнихъ позиціяхъ, проявляющіяся порѣдка и зависящія, повидимому, отъ небрежнаго придерживанія скрипки подбородкомъ. Отъ этихъ недочетовъ молодому артисту, конечно, легко избавиться при дальнѣйшемъ усовершенствованіи своей игры. Тогда сами собой исчезнутъ также и осѣчки на флажелеттахъ, которыя давали себя чувствовать особенно замѣтно при исполненіи „Фауста". Принимавшая участіе въ концертѣ г-жа М. С. Гольленвейзеръ выступила и раньше предъ нашей публикой, которой уже извѣстны мягкое туше и чисто-французское изящество игры піанистки. Предпочитая композиціи французскихъ авторовъ, г-жа Гольленвейзеръ и въ этотъ разъ исполнила двѣ пьесы Томэ, мало виртуозныя, но такой же концертъ нѣкогда пользовавшагося славой, нынѣ же совсѣмъ забытаго, Анри Герца. На bis піанистка сыграла прелестный вальсъ Теодора Лака, но, къ сожалѣнію, взяла чересчуръ быстрый темпъ, отъ чего выигралъ блескъ въ техникѣ, но пострадали изящество и ритмичность.

М.

—— „Демонъ", поставленный вчера въ 6 разъ въ Городскомъ театрѣ, далъ прекрасный сборъ—1455 рублей. Въ общемъ, 6 представленій „Демона" дали около 11000 рублей.

—— Пиковая дама" сегодня по болѣзни г. Апостолу не идетъ и первая постановка ея назначена на завтра. Сегодня идутъ „Паяцы" и „Другъ Фрицъ", а на воскресенье назначенъ бенефисъ г. Джиральдони; пойдетъ „Демонъ".

—— Завтра въ Городскомъ театрѣ ставится третья русская опера въ исполненіи итальянскихъ пѣвцовъ—„Пиковая дама". Громадный успѣхъ „Евгенія Онѣгина" и „Демона" заставляетъ думать, что „Пиковая дама" сойдетъ съ неменьшимъ успѣхомъ. Въ „Пиковой дамѣ" составъ исполнителей болѣе сильный, чѣмъ въ „Демонѣ"; артисты хорошо ознакомились съ русской музыкой, тогда какъ въ „Онѣгинѣ" они выступали въ первый разъ въ русской оперѣ. Артисты успѣли убѣдиться, что постановка русской оперы въ Одессѣ составляетъ крупное событіе въ театральномъ мірѣ, и особенно внимательно относятся къ своимъ новымъ партіямъ. Ставится сегодня „Пиковая дама" въ бенефисѣ нашего талантливаго маэстро І. В. Прибика, которому пришлось не мало потрудиться при разучиваніи оркестромъ, хоромъ и солистами партитуры „Пиковой дамы". Матеріальный успѣхъ спектакля вполнѣ обезпеченъ, такъ какъ всѣ билеты проданы.

—— Первая гастроль г-жи Альмы Фостремъ состоится въ Городскомъ театрѣ во вторникъ, 29 января, въ „Травіатѣ", для 2 гастроли 31 января пойдетъ „Риголетто", а для 3 гастроли 2 февраля „Лючіи". Билеты на эти гастроли уже продаются.

—— Предполагавшаяся къ постановкѣ въ текущемъ сезонѣ въ Городскомъ театрѣ новая опера Леонкавалло „Заза", въ которой должна была выступить г-жа Сторкіо, поставлена, по всей вѣроятности, не будетъ.

—— Въ пятницу, 1 февраля, въ виду кануна праздника Срѣтенія Господня, спектакли и зрѣлища во всѣхъ театрахъ воспрещены.

—— Завтра въ Русскомъ театрѣ въ бенефисъ премьерши труппы Е. А. Дальской идетъ пьеса „Позолоченные люди".

—— Вчера прибылъ въ Одессу К. Г. Лубковскій (супругъ оперной артистки М. М. Лубковской). Пріѣздъ его также связываютъ съ вопросомъ о будущей антрепризѣ Городского театра, считая г-жу Лубковскую серьезной кандидаткой въ антрепренерши Городского театра.

—— Билеты на первый концертъ П. Саразате всѣ проданы (сборъ превышаетъ 3000 рублей); второй концертъ, судя по предварительной записи билетовъ, также обѣщаетъ полный сборъ.

—— Концертное турнэ П. Саразате началось около недѣли тому назадъ; третьяго дня состоялся его концертъ въ Бухарестѣ, гдѣ предстоитъ еще второй концертъ; изъ Бухареста знаменитый скрипачъ ѣдетъ въ Яссы, а оттуда въ Одессу, гдѣ концерты состоятся 31 января и 3 февраля. Изъ Одессы г. Саразате ѣдетъ въ Кіевъ, оттуда въ Москву, а затѣмъ въ Варшаву. Въ Россіи П. Саразате уже не былъ 12 лѣтъ.

—— Въ „Каз. Тел." напечатано, что дирекцій г. Собольщикова-Самарина была предположена къ постановкѣ пьеса „Дѣти Ванюшина", идущая, какъ извѣстно, вездѣ съ огромнымъ успѣхомъ. Авторы и дѣйствующія лица этой пьесы—казанскіе обыватели, родственники одного общественна

Шахматы

СХXII—25-го января 1902 г.
Подъ редакціей Д. Р. Айзенберга *)

Задача № 199.
Барона Варденера.
(„Deutsche Schachzeitung“)
Черные.

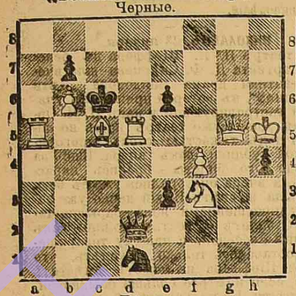

Бѣлые.
Матъ въ 2 хода.

Задача № 200.
В. Де-Барбіери, (Одесса)
(Шахматн. Журнал.
Черные.

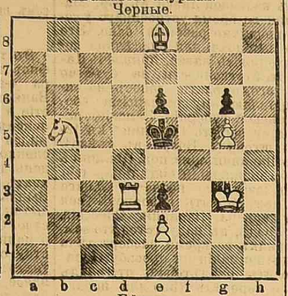

Бѣлые.
Матъ въ 3 хода.

ПАРТІЯ № 134.

Играна въ Петербургѣ 9 января 1902 года по косультаціи

Бѣлые.	Черные.	Бѣлые.	Черные.	Бѣлые.	Черные.
фонъ Барделебенъ и І. А. Зыбинъ.	Э. Шпф и А. Н. Шильдаръ.	6. Kf3:d4	Cc8—d7	15. g2—g4	Cd7:f5
		7. 0—0	Cf8—e7	16. e4:f5	Kg6—f8
		8. b2—b3	0—0	17. g4—g5	Kf6—e4
		9. Cc1—b2	Kc6—e5	18. Фd1—h5	d6—d5
1. e2—e4	e7—e5	10. f2—f4	Ke5—g6	19. f5—f6	g7:f6
2. Kg1—f3	Kg8—f6	11. Cb5—d3	Kf6—e8	20. g5:f6	Kf8—d6
3. Kb1—c3	Kb8—c6	12. Kc3—d5	Ce7—f6	21. f4—f5	Ke4:f6?
4. Cf1—b5	d7—d6	13. Kd5:f6	Ke8:f6	22. f5:g6!	Сдались.
5. d2—d4	e5:d4	14. Kd4—f5	Лf8—e8		

Партія № 135.

Играна тамъ-же не глядя на доску обоими игроками.

Испанская. Бѣлые	Черные	Бѣлые	Черные	Бѣлые	Черные
Барделебенъ.	С. Ф. Лебедевъ.	5. Kf3:e5	Kc6:e5	12. Kpg1—h1	Kg5—e4
		6. d2—d4	Cc5—e7	13. Фg4:g7	Лh8—h5
		7. d4:e5	Kf6:e4	14. Cb5—e2?	Черные объявили матъ въ три хода или потерю ферзя
1. e2—e4	e7—e5	8. Фd1—g4	Ke4—g5		
2. Kg1—f3	Kb8—c6	9. f2—f4	h7—h5		
3. Cf1—b5	Kg8—f6	10. Фg4—g3	h5—h4		
4. 0—0	Cf8—c5	11. Фg3—g4	Ce7—c5†		

Второй международный шахматный турниръ въ Монте-Карло.

Шахматное искусство, повидимому, пріобрѣло въ рулеткѣ постоянную покровительницу. Если вспомнимъ, что вино и табакъ — надежнѣйшіе содержатели армій и школъ, а карты прекрасно воспитываютъ дѣтей брошенныхъ на произволъ судьбы ихъ родителями, то мы, поклонники шахматной игры, не станемъ сѣтовать на нашу любимицу за то, что она промѣняла удушливый, пропитанный дымомъ, воздухъ кофеенъ, на очаровательный климатъ Монако, что предпочла прiятный звонъ золота исходящій изъ Казино—гроту бильярдныхъ шаровъ. Тамъ ей лучше будетъ. Она не будетъ больше гостьей „на время“ по капризу клубовъ и меценатовъ.

По щедроти ли игрока или изъ признанія превосходства надъ собою, по фактъ, что рулетка серьезною, но приняла шахматную игру подъ свое покровительство.

Международные турниры въ Монте-Карло устраиваются на средства, ежегодно ассигнуемыя для этой цѣли администраціей Казино. На настоящій турниръ ассигновано 20000 франковъ, изъ коихъ 13 тысячъ фр. предназначены на 5 призовъ: въ 5000, 3500, 2000, 1200, 750 фр. и 500 франк. Кромѣ этихъ призовъ будутъ призы спеціальные. Князь Дадьянъ Мингрельскій (изъ Кіева) и баронъ А. Ротшильдъ (изъ Вѣны) предложили каждый по 500 франковъ за наиболѣе красивыя партіи турнира. Англичанинъ Cort Besumont предоставилъ 250 фр. на призъ по усмотрѣнію комитета турнира.

Турниръ начался въ понедѣльникъ 3-го февраля н. ст. Для игры назначены 4 дня въ недѣлю: понедѣльникъ, вторникъ, четвергъ, и пятница. Партіи будутъ начинаться въ 9 час. утра и послѣ перерыва въ часъ пополудни—продолжаться отъ 3-хъ до 7-ми вечера. Неоконченныя партіи доигрываются по средамъ и субботамъ. На обдумываніе ходовъ, каждому игроку полагается два часа на первые 30 ходовъ и одинъ часъ на каждые слѣдующіе 15 ходовъ. Выигравшему партію засчитывается одно очко; ничьи—по ½ очка обоимъ противникамъ и переигрываются.

На турниръ съѣхались и принимаютъ участіе 20 игроковъ: изъ Россіи: Чигоринъ, Яновскій и Айзенбергъ. Изъ Германіи: д-ръ Тарашъ, фонъ-Шеве и Мизесъ. изъ Австро-Венгріи: Шлехтеръ, Марко, Альбинъ, Мароцци, Вольфъ и Попиль. Изъ Италіи—Реджіо. Изъ Англіи: Гунсбергъ, Мэзенъ и Тейхманъ. Изъ Америки: Пильсбери, Маршаль, Мортимеръ и Неширъ. Распорядителемъ и устроителемъ турнира по назначенію Казино состоитъ г. Арну-де-Ривьеръ. Почетнымъ президентомъ комитета избранъ кн. Дадьянъ Мингрельскій. Присутствуетъ на турнирѣ въ качествѣ судьи г. Л. Гофферъ — извѣстный редакторъ шахматныхъ изданій и отдѣловъ въ Англіи. Изъ участниковъ турнира одновременно состоятъ корреспондентами: М. И. Чигоринъ отъ газеты „Новое Время“, Д. Яновскій—Local Anzeiger“ и Л. Айзенбергъ—„Одесскія Новости“.

Результатъ 1-го тура 3-го февраля н. с.

Бѣлые.		черные.		дебютъ
Яновскій	1.	Гунсбергъ	0.	французская партія
Мароцци	0.	Пильсбери	0.	„ „
Чигоринъ	1.	Тарашъ	0.	итальянская „
Неширъ	1.	Айзенбергъ	0.	русская партія
Вольфъ	1.	Роджіо	0.	испанская „
Шлехтеръ	½.	Тейхманъ	½.	дебютъ ферзев. пѣшекъ
Попиль	1.	Марко	0.	русская партія
Мизесъ	1.	Мартимеръ	0.	вѣнская „
Альбинъ	½.	Маршаль	½.	голландская „

Шове и Мезенъ были свободны за неявкой ихъ противниковъ: Блекберна и Таубенгауза, которые отъ участія въ турнирѣ, какъ оказалось впослѣдствіи, отказались.

Турниръ будетъ продолжаться 5 недѣль.

*) Подъ временной редакціей И. Абельсона.

Умерли и погребены на одесск. еврейск. кладбищахъ.

За 23 января.

Маякская мѣщанка Р. Чернецкая 71 года, одесскій мѣщанинъ Я. Прайбманъ 70 лѣтъ, одесскій мѣщанинъ М. Глейзеръ 67 лѣтъ, липканскій мѣщанинъ Зиммеръ 58 л., дочь херсонскаго мѣщанина Х. Томчинская 11 лѣтъ, дочь александрійскаго мѣщанина Е. Городникова 2 лѣтъ 6 мѣсяцевъ, дочь черкасскаго мѣщанина З. Ходоровская 2 лѣтъ, дочь лунинскаго мѣщанина Ц. Лесемъ 10 мѣсяцевъ.

СКОНЧАЛИСЬ: Наумъ Марковичъ Плунганскій въ *Вильнѣ*; инженеръ Ник. Мих. Зубовъ въ *Володѣ*; поручикъ Владиміръ Леонтьевичъ Юнаковъ въ *Петербургѣ*; инж.-техн. Ив. Ос. Ярковскій въ *Гейдельбергѣ*; Бенціанъ Раф. Кишинъ, Як. Ив. Суславъ въ *Москвѣ*; Соф. Степ. Сафайлова (ур. Кудрявцева) въ обителяхъ въ *Нижег. губ.*; Софья Чалыкянъ въ *Константинополѣ*.

ТОРГОВЛЯ И ПРОМЫШЛЕННОСТЬ

ПЕТЕРБУРГЪ, 23 января. Вексельный курсъ на Лондонъ чекъ 94,65—,на три мѣс. 93.90. Парижъ чекъ —.——,на 3 мѣс —.——,Берлинъ чекъ —,——,на 3 мѣс. 46.30—, 4% государственная рента 96.12½, 1-й внутр. съ выигр. заемъ 469.50. 2-й внутр. съ выигр. заемъ 375.—. Дворянскій съ выигрышемъ заемъ 273.—

Оффиціальная котировка одесской биржи
24-го января 1902 г.
Курсы и монеты:

	Пок.	Прод.
Лондонъ на 3 мѣс.	9.38	9.38½
Лондонъ чекъ	9.45¼	9,45¾
Парижъ на 3 мѣс.	37.30	37.35
Парижъ чекъ	37.60	37.65
Италія на 3 мѣс.	—	—
Италія чекъ	—	—
Бельгія на 3 мѣс.	—	—
Бельгія чекъ	—	—
Германія на 3 мѣс.	46.—	46.05
Германія чекъ	46.22½	46.27½
Вѣна на 3 мѣс.	—	—
Вѣна чекъ	—	39.55
Голландія на 3 мѣс.		77.50
Голландія чекъ		78.10
Наполеондоръ	749	752
Фунтъ стерлинг.	944	948
Турецкая лира	852½	855
Германская марка	—	—
Таможенный купонъ	149¾	150

Фонды, акціи и облигаціи.

5% об. е. съ 1 в. з. 1864 г.	468	472
5% „ „ „ „ 2 в. 1866 г.	373	376
5% съ выиг. дв. з. 1889 г.	270	273
4% государствен. рента	95⅞	96⅜
4% Дворян. зем. банка	94⅛	94⅜
3½% „ „	87⅞	88⅜
4% Крестьян. зем. банка	93¼	93¾
4½% обл. займа г. Одессы	—	—
4½% об. 6 м. вод. г. Одессы	—	—
4½% закл. л. з. б. Хер. г.	91¾	92
4½% „ бес.-тав. зем. б.	90⅛	90½
5% обл. одес. гор. кр. об.	—	—
4½% обл. од. гор кр. об.	85	85⅜
4½% обл. ник. „ „ „	—	—
Акціи о-ва одес проб.		
зав. „Эд. Арпсъ и К“	—	—
Акціи бес.-тавр. з. банка	570	575

Ячменя: 1000 ч. тяж. Михельсонъ—Л. Дрейфусъ 67 к. маг., 2000 ч. тяж. Михельсонъ—Л. Дрейфусъ 66 к. маг.

СПРАВОЧНЫЙ ОТДѢЛЪ

Мѣсяцесловъ.

Пятница. 25 января (7 февраля). Св. Григ. Богосл. Прп. Поплія и Мара. Мч. Фелицаты и сыновъ ея. Празд. образу Пресв. Богородицы „Утоли моя печали“.

Прибывшіе въ Одессу.
24 января.
Гост. „Франція“.

Сокольскій Ш. А. куп. изъ Керчи, Сокольскій А. Ш. куп. изъ Керчи, Барановъ І. А. куп. изъ Кишинева, Майтонъ А. Г. двор. изъ Кіева, Долинскій Г. Н. двор. изъ Кишинева, Силивановъ А. Ш. куп. изъ Керчи, Вайнбергъ І. А. прис. пов. изъ Кіева, Брауштейнъ Ф. Ф. изъ Харькова, Сакеллари А. Г. греч.-под. изъ изъ Кишинева, Майселисъ Д. Л. куп. изъ Кишинева.

Судебный указатель.

Въ публичномъ судебномъ засѣданіи одесскаго городского съѣзда мировыхъ судей назначены къ слушанію на 25-е января слѣдующія гражданскія дѣла.

По искамъ.

1) Меламода съ Юрасова и Креймера 195 р. 97 к. 2) Логвинова съ Циммерманъ 150 р. 3) Виторгана съ Цесарскаго 200 р. 4) Черепа съ Халифа 200 р. 5) Анчеленича съ Животовскаго 35 р. 62 к. 6) Русинкевича съ Шенкера 50 р. 7) Коримана съ Глауберзона 61 р. 70 к. 8) Винклеръ съ Акатова 51 руб. 9) Бронштейнъ за себя и за опекунщу надъ имуществомъ дѣтей ея Бронштейновъ и Гельфенштейнъ (ур. Бронштейнъ) съ Леона Лейбовича 300 р. 10) Торадашъ съ Глекели 70 р. 11) Шумскій къ Де-Франко и Масличъ о возст. нар. владѣнія. 12) Гусевъ съ Алешкина 404 р. 40 к. 13) Бялыкъ съ Десятскаго 40 р. 14) Уникелесъ съ Солоухи 103 р. 68 к. и по встрѣчному иску 103 р. 15) Лесли къ Фельдманамъ о наймѣ. 16) Бардахъ съ Церковича 50 р. 17) Когана съ Тенконогаго 108 р. 18) Малютиной къ Швейцеру и Зусману о закрытіи окна. 19) Крестаевъ съ Белухера 58 руб. 20) Клименко съ Афанасьева 494 р. 50 к. 21) Литвинскій съ Ячечко 35 р. 22) Соколовъ съ Фискетъ 76 р. 27 к. и по встр. иску 53 р. 50 к. 23) Семенокъ къ Т. Семенокъ о выдачѣ содержанія. 23) Кесельманъ и вступивш. въ дѣло въ качествѣ 3-хъ лицъ Асвадурова и Зильберштейна съ Дынина 225 р. 25) Шейнисъ съ Билевича 60 руб. 26) И. и А. Кошелевы къ Грановскому о наймѣ. 27) Одесское караимское общество къ конкурсному управленію по дѣламъ Шермана о наймѣ.

Начало засѣданія въ 10 ч. утра.

Списокъ дѣлъ назначенныхъ къ разсмотрѣнію въ одесскомъ городскомъ съѣздѣ мировыхъ судей по уголовному отдѣленію на 28 января.

По обвиненію:

1) П. Клемъ обв. по 169 ст. уст. о нак. 2) Т. Примаченко, по обв. 115 ст. уст. о нак. 3) А. Безпаловъ по обв. 135 ст. уст. о нак. 4) Г. Громанъ по обв. 142 ст. уст. о нак. 5) М. Коловичъ по обв. 142 ст. уст. о нак. 6) Д. Пенаненъ по 135 ст. уст. о нак. 7) В. Трифониди по 135 ст. уст. о нак. 8) Ш. Герштейнъ по 142 ст. уст. о нак. 9) Ѳ. Сикарскій по 38 и 135 ст. уст. о нак. 10) И. Рубинштейнъ по 38 ст. уст. о нак. 11) Е. Кочетовъ по 130 и 131 ст. уст. 12) И. Бифтиловскій по 177 ст. уст. о нак. 13) С. Левъ по 131 и 135 ст. уст. о нак. 14) А. Гольденбергъ по 29 ст. уст. о нак. 15 А. и М. Каравьи по 28 ст. уст. о нак. 16) А. Ковтунъ по 130 ст. уст. о нак. 17) А. Богданова по 135 ст. уст. о нак. 18) Т. Правицкая по 135 ст. уст. о нак. 19) Я. Турская по 142 ст. уст. о нак 20) М. Коль по 130 ст. уст. о нак. 21) И. Трейстеръ по 60 ст. уст. о нак. 22) З. Френкель по 60 ст. уст. о нак. 23) М. Соколовъ по 130 ст. уст. о нак. 24) П. Бушкевичъ по 130 ст. уст. о нак. 25) З. Хрѣнъ по 29 ст. уст. о нак. 26) Р. Фефербаумъ по 29 ст. уст. о нак. 27) Я. Бивецкій по 29 ст. уст. о нак. 28) Ш. Вайстихъ по 29 ст, уст. о нак. 29) В. Тараховъ по 29 ст. уст. о нак. 30) Э. Гольдбергъ по 29 ст. уст. о нак.

Начало засѣданіе въ 10 утра.

Въ одесскомъ коммерческомъ судѣ по судебному отдѣленію назначены на 25-го января слѣдующія дѣла.

По 1 столу.

1) К. Кочаксъ С. А. и Е. Сафоновыхъ и М. Водолазуковой 2000 р. 2) Т. Беккеръ съ Я. Фельдомъ 1100 р. 3) Г. Ангелова съ С. Тодорова 500 р. 4) прап. олес. общ. взаимнаго кред. съ Г. Ламбова, С. Тумбруцаки, Я. и Г. Трубкаки, К. Имеркаки и П. Мишелли 630 р. 5) М. Господиновой съ П. Господиновымъ 1500 р 6) В. Черемушкина съ Л. Пампадато и съ опекою В. Филипповича 3000 р. 7) А. Прокопова съ М. Стоклаки 1000 р. 8) С. Купнира съ І. Туркова 750 р. 9) Д. Люльки съ М. Гехтомъ 1100 р. 10) І. Ваймана съ П. Длугачемъ 1058 р. 40 к. 11) Я. Штарка съ Л. Рахмиловича и И. Маргулева 500 р. 12) Ф. Белера съ Г. Багеромъ 1500 р. 13) І. Кусера съ И. И. І. и Ф. Эйгель 3000 р. 14) Р. Фельдаеръ съ Л. Фельдзера 2968 р. 15) товар. высшей парфюм. „А. Ралле и Комп.“, съ С. Фингерута и Л. Эскелеса 600 р. 16) торг. фирма „Галатіото и Виппингеръ съ Л. Гутерсона 4119 р. 92 к. 17) Х. Андреевой съ Н. Апостоли 3000 р. 18) А. Климмери съ Л. Гутерсона 14000 руб.

1) Русское общ. пароходства и торговли, съ общ. черноморскаго дунайскаго пароходства 12000 р. 2) Ф. Сутягинъ съ М. Кирштейномъ 1000 р. 3) А. Любричинскій съ акціонернымъ общ. водолѣченія и купаній въ Одессѣ 533.333 р. 4) т-во механическаго чугуно-литейнаго завода Белинно-Фендрихъ съ акціонернымъ общ. электротехническихъ заводовъ Сименсъ и Гальске 3015 р. 14 к. 5) А. Ландау съ І. Зибенштейномъ 1717 р. 35 к. 6) опека надъ малолѣтними умершаго Д. Синефія съ торг. домомъ Стукелъ и К° 2620 р. 32 к. 8) А. Б. Брюнеръ съ акціонер. общ. Жирардовскихъ мануфактуръ Гилле и Дитриха 652 р. 50 к. 9) Л. Лер. неръ съ Л. Кильбергомъ 608 р. 32 к. 10) Г. Якобсъ съ І. М. Кюнетъ 5000 р. 11) К. Епимаховъ съ Г. В. Преси 150 р. 50 к. 12) А. Кольсода съ И. И. Моргулевымъ 525 р. 13) фирма „Гунъ и сынъ“ съ Н. Драфиковскимъ 428 р. 14 к. 14) П. Удаловъ съ Л. Мищенко 28,598 р. 80 коп.

По упрощенному производству).

1) Б. Гаузнера съ Г. Тихоновымъ 2000 р. 2) акц. общ. черномор. винодѣлія ликернаго и коньячн. производ. съ М. Берштейна 1000 р. 3) Е. Сонданосъ съ И. Погорѣльскаго 3000 р.

СПИСОКЪ
недоставленныхъ телеграммъ за выѣздомъ или неотысканіемъ адресатовъ.

За 22 и 23 января.

Изъ Знаменки херс.—Рубинштейну, Бельбека—Нилу, Прилукъ мол.—Радаѣевскому, Елисаветграда—Яковлеву, Либавы—Мейнару, Праги Варш.—Шавельзону, Москвы—Бѣлому, Москвы—Родіонову, Казатина вокз.—Пензауху, Лисичанска вокз.—Штермону, Кишинева—Романенко, Кѣльцъ—Хотовицкому, Голованевска—Куровскому.

Рус. Общ. Пар. и Торг

Учрежденное въ 1856 г.

ДВИЖЕНІЕ ПАРОХОДОВЪ ВЪ ОДЕССѢ

съ 20 по 27-е января 1902 года.

Отойдутъ изъ Практической гавани:

По линіи Крымско-Кавказской до Батума:

Января 26, суббота, въ 3 ч. дня, „Св. Николай“ почтовымъ кругоевымъ № 2 рейсомъ.

Января 26, суббота, въ 6 час. веч., „Рюрикъ“ срочно-грузовымъ прямымъ рейсомъ.

Января 27, воскресенье, въ 12 час. дня, „Ялта“ пассажирскимъ рейсомъ.

Ожидаются въ Практическую гавань.

По линіи Крымско-Кавказской:

Января 26, суббота, „Севастополь“ изъ пассажирскаго рейса.

Января 26, суббота, „Игорь“ изъ срочно-грузового рейса.

Января 27, воскресенье, „Цес. Георгій“ изъ почтоваго кругового № 1 рейса.

Отойдутъ изъ Карантинной гавани.

Января 27, воскресенье, въ 10 час. утра, „Кор. Ольга“ Александрійскимъ прямымъ рейсомъ.

Ожидаются въ Карантинную гавань.

Января 25, пятница, „Цесаревна“ изъ Болгарско-Анатолійск. рейса.

Января 26, суббота, „Царица“ изъ Александрійскаго прямого рейса.

Пароходы товаро-пассажирскаго рейса „Батумъ“, „Новороссійскъ“, „Севастополь“ и „Ялта“ отходятъ ОТЪ ОКОНЕЧНОСТИ НОВАГО МОЛЛА.

ДВИЖЕНІЕ ПАРОХОДОВЪ Россійскаго Общества Транспортовъ.

Отходъ изъ Одессы

По Крымско-Кавказской линіи.

Отходъ изъ Одессы товаро-пассажирскихъ пароходовъ по средамъ и субботамъ, а грузовыхъ по понедѣльникамъ, въ 12 часовъ дня.

По Николаевской линіи

Отходъ изъ Одессы по вторникамъ въ 7 часовъ утра, изъ Николаева по четвергамъ въ 7 ч. утра.

По Свадовской линіи

Рейсы отмѣняются впредь до измѣненія. 8005—14

АУКЦІОНЪ.

Въ субботу, 26 января, въ 2 часа дня, въ Одесской Городской Аукціонной Камерѣ, по требованію торговаго дома Ф. Шмидтъ, будутъ продаваться съ публичнаго торга, прибывшіе на пароходѣ „Piemonte“, 22 мѣшка кофе а именно: подъ маркою В. О. З. 17—17 мѣшковъ и подъ маркою B. O. S. 18—5 мѣшковъ, находящихся въ частномъ складѣ торговаго дома Б. Шварцъ. При этомъ Камера присовокупляетъ, что продавецъ не отвѣчаетъ ни за качество, ни за количество и вѣсъ, ни за пропускъ кофе изъ таможни. 8203—1

Судебный приставъ

при одесскомъ окружномъ судѣ П. М. Измайловъ, жительствующій въ городѣ Одессѣ, по Большой-Арнаутской улицѣ, въ домѣ № 50 на основаніи 1141 ст. уст. гражд. судопроизводства, объявляетъ, что 18 го мая 1902 года, въ 10 часовъ утра, въ залѣ засѣданій гражданскаго отдѣленія окружнаго суда будетъ продаваться съ публичнаго торга недвижимое имѣніе, принадлежащее дворянину Ивану Антоновичу Янгродскому и одес. мѣщанину Савелію Васильевичу Шаманскому, заключающееся въ дворовомъ мѣстѣ съ каменнымъ въ два съ половиною этажа домомъ и другими постройками, мѣрою земли всего 514 квад. саж., состоящее Херсонской губер., въ г. Одессѣ, Херсонскаго полиц. участка, по Ново-Институтской ул., подъ № 24. Имѣніе это стоитъ въ залогѣ въ одесскомъ городскомъ кредитномъ обществѣ въ суммѣ первоначально выдан. ссуды 26300 р. и у одес. купца Лейбы, онъ-же Нухимъ. Хаимова Шнейвейса въ сумм 9000 р. по 2 мъ закладнымъ, утвержденнымъ 13 декабря 1899 года, а въ публичную продажу назначено на удовлетвореніе взысканія Василія Трофимовича Андреева въ сумм 300 р. съ % и изд. по исполнит. листу мир. судьи 10 уч. г. Одессы отъ 3 сентября 1901 г., за № 2925. Торгъ начнется съ оцѣночной суммы 27,000 руб.

Всѣ бумаги и документы, относящіеся до означеннаго продаваемаго имѣнія, можно разсматривать въ квартирѣ судебнаго пристава въ дни присутственные отъ 10 до 12 часовъ дня. 1452—2

Судебный приставъ

одесскаго городского съѣзда мировыхъ судей В. В. Чернявскій, жительствующій на Елисаветинской, № 2-а, на основаніи 1030 ст. уст. гражд. судопр., объявляетъ, что 26 января 1902 г., въ 12 ч. дня, будетъ произведена публичная продажа движимаго имущества, принадлежащаго Маріи Назаровой, заключающагося въ разныхъ вещахъ и проч., оцѣненнаго въ 285 руб.

Продажа будетъ производиться въ Херсонскомъ участ. гор. Одессы, на Херсонской ул., въ д. № 42. 1451-2

Судебный приставъ

одесскаго городского съѣзда мировыхъ судей В. В. Чернявскій, жительствующій на Елисаветинской, № 2/а, на основаніи 1030 ст. уст. гражд. судопр., объявляетъ, что 25 января 1902 г., въ 12 ч. дня, будетъ произведена публичная продажа движимаго имущества, принадлежащаго Степану Шалаку, заключающагося въ разной мебели и проч., оцѣненнаго въ 375 руб.

Продажа будетъ производиться въ Бульварномъ участкѣ г. Одессы, на Полицейской ул., въ Аукціонной камерѣ. 1450—2

КОНТОРА
машиностроительнаго завода
С. НОТОВИЧА
въ Одессѣ
ПЕРЕМѢЩЕНА
на Нарышкинскій (Софіевск.) спускъ въ д. Семенкини, № 7.
СПЕЦІАЛЬНОСТИ: мельницы, мельничныя машины, принадлежности, трансмиссія, чугунныя отливки, нарѣзка вальцевъ. Маслобойные прессы, жаровни и проч.
Заводъ на Пересыпи, по Московской улицѣ, собст. домъ №№ 56, 58.
Телефонъ № 472. 8056-13

Фрачная пара

шапо-клакъ и цилиндръ продаются Баварная, 4, кв. 6. 8169—7

Квартиры барскія со всѣми удоб. на Екатерин. пл., въ д. № 5, одна о 5 комн., ходомъ и окнами на ул., пр. памят. Екатерина II, годна и для конторы. Цѣною 1000 руб., другая во дворѣ о 6 комн. цѣною 900 руб. 1438—3

КАРАМЕЛЬ
изъ грудныхъ травъ
ОТЪ КАШЛЯ И ОТДѢЛЕНІЯ МОКРОТЫ
„КЕТТИ-БОССЪ“
Б. Семадени, въ Кіевѣ.
Главн. складъ у АЛЕКСАНДРА ВЕНЦЕЛЬ, С.-Петербургъ, Гороховая, 33
Ц. метал. кор. 25 к. Мал. кор. 15 к.
Продается вездѣ.
3686—12

УРОКИ НѢМЕЦКАГО ЯЗЫКА

даетъ пріѣзжій изъ Вѣны окончивш. Вѣнское коммерч. училище. Екатерининск., № 65, кв. 5, спр. Либмана, отъ 11—2 и 6—8 веч. 1421—3

До 1000 рублей вознагражденія доставившему приличную должность въ учрежденіи. Лучш. реком. Согл. на выѣздъ. Почта до востр. пред. кв. „Од. Нов.“ № 1446. 1446-2

ПЕРЕМѢЩЕНЪ
НА
Ришельевскую, 7,
близъ Дерибасовской,
магазинъ **Стелла**
Телефонъ 428
8095—14

Мебель продается

очень выгодно, дуб. буф. отъ 40 р., 12 дуб. стул. 36 р., обѣд. столъ на 4 доск. 16 р., зеркало съ мрам. 25 р., шкап. 11 р., гостин. и бамбук. мебель въ магаз. на Гулевой и Нѣжинской ул., д. № 56. 1459—2

За 5 руб.

опытная учительница желаетъ давать уроки по предмет. гимназ. курса. Знаетъ франц. яз. Адресъ ост. въ конт. „Од. Нов.“, для Л. 4260-17

Опытная учительница

преподающ. въ одной изъ мѣстныхъ школъ, специал. ко математикѣ, знающая франц. яз., даетъ уроки по всѣмъ предметамъ гимназическ. курса, готовитъ на званіе домашн. учит. Адресъ ост. въ конт. „Од. Нов.“, для С. 8170—3

Товарищество
ПАРФЮМЕРНОЙ ФАБРИКИ
и провизора
А. М. ОСТРОУМОВА
ВЪ МОСКВѢ.
ОДЕКОЛОНЪ
Цвѣточный:
„ТРИЛИСТНИКЪ“
„Гавардія“
и другихъ всевозможныхъ ароматовъ. **Продажа вездѣ.**
5039—2

МЕБЕЛЬ продается

дуб. буфетъ съ мрамор., хорош. рѣзной раб. 65 р., 12 дуб. стульевъ 38 р., обѣденный столъ на 4 доски 18 р., дуб. кабинетная мебель 60 руб., шкапы гардеробные 12 р., гостиная мебель и пр. Домъ Ремесленной управы, по Ямской ул., № 82, между Гулевой и Спирид., входъ съ ул. 3485—19

ФАБРИКА КАРАНДАШЕЙ
А. В. ФАБЕРЪ
Основана въ 1761 г.

Всемірная Выставка въ Парижѣ 1900 г.
Grand-Prix
ВЫСШАЯ НАГРАДА.
ПРОИЗВЕДЕНІЯ
А. В. ФАБЕРЪ
можно получать въ каждомъ лучшемъ магазинѣ писем и рисов. принадлежностей. 2445—26

Съ семилѣт. практикой кассиръ при большомъ дѣлѣ, интеллигентная дѣвушка, за небольшой гонораръ, желаетъ занять подходящую должность. Имѣетъ отличные отзывы. Адресов. въ конторѣ „Од. Нов.“ В. В. А. 8126—6

БУКЕТЫ, корзинки, вѣнки

и другіе цвѣточные уборы изъ свѣжихъ цвѣтовъ. Постоянный выборъ цвѣтущихъ растеній и металлическихъ вѣнковъ въ цвѣточномъ магазинѣ
Ю. Тайхманъ,
Дерибасов. ул., прот гор. сада.
4383—12

Пріѣзжій

ищетъ мѣста швейцара, знаетъ свое дѣло. Имѣетъ аттестатъ за 15 лѣтъ службы. Ямская, № 12, кв. 4. 1455-1

Окончивш. 6 классную прогимназію, ищетъ урока за 5 руб. Адресъ узнать въ конторѣ „Одесскихъ Новостей“. 1476—1

Ка Старомъ христіанскомъ кладбищѣ продается пустопорожнее мѣсто. Адр. узн. въ конт. „Од. Нов.“ 1420—2

Студентъ IV курса

ищетъ уроковъ. Согласенъ готовить на вольноопредѣляющагося. Адресъ оставить въ конт. „Од. Нов.“ 8148 5

Отдается въ наемъ

роскошная квартира о 5 ти комнат., красив. парад. ходъ съ ул., съ электрич. освѣщ. Б.-Арнаутская и Каватная, д. Верготи. 1185—7

КВАРТИРЫ ВЪ НАЕМЪ

о 3, 4, 5 комнатахъ, мраморными ходами, электрическимъ освѣщеніемъ и со всѣми удобствами отдаются по Софіевскому пер., 10. 11690—17

Уроки нѣмецк.
3 и 2 руб. въ мѣс.

3 раза въ недѣлю, преподаетъ съ объясненіемъ всѣхъ грамат. правилъ, оборотовъ и особенности нѣмецкой рѣчи, уроженка Германіи. Кузнечная, № 21, кв. 12. 1371-3

Студентъ,

опытный репетиторъ, ищетъ уроковъ. Ямская, 63-б, кв. 18 Л. Б. 1345—4

Квартиры въ наемъ о 5—3—2 ком. съ кухн., удобств., конка проходитъ у самыхъ парадн. дверей. Квартиры хорошо отдѣланы съ балкон. и мрам. лѣст. Тамъ же отдаются лавки въ наемъ. Нарышкинск. спускъ, домъ № 7, Семенено. 8168—4

Антикварій
Д. А. Золотницкій,
Одесса, Ришельевская, 12, кв. 26 по высокимъ цѣнамъ покупаетъ всякаго рода старинныя и рѣдкія вещи. 4448—11

Опытн. учитель съ гимн. обр., спец. по математикѣ и нов. яз., приготов. въ гимн. и на зв. вольноопр. Цѣна умѣр. Коблевская, 36, кв. 10. 1435-2

English lessons given by a lady. At home from 3—5 o'clock. Polizeiskaja, 21, lodgement 28. 1434—2

Ищу мастера

для фабрики бумажныхъ мѣшковъ. Екатерининская, 91, кв. 32. 1440—2

АНТИКВАРІЙ
М. И. Раппопортъ
Одесса, Театр. пер., д. Бофа, 8, кв. 12, по высокимъ цѣнамъ покупаетъ всякаго рода старинныя и рѣдкія вещи. 1396-2

Марки для коллекцій. Покупка, продажа и мѣна. Дерибасовская, № 7, писчебумаж. магаз. **Кричанера.** 1321—5

Продаются: роскошный буфетъ, столъ, стулья дуб., зеркал. въ въ черн. рам., диванъ дуб. висок., 2 кров. Тюремн. пер., № 1, кв. 7, на углу Б.-Арнаут. 1389—3

ХВОЙНАЯ ЭССЕНЦІЯ

С.-Петербургской
ТЕХНО-Химической Лабораторіи.
ЗДОРОВОЕ
комнатное дезинфекціонное средство, распространяетъ пріятный бальзамическій запахъ хвойнаго лѣса.
Продается вездѣ.
С.-Петербургъ, Коломенская, 12.
„Правит. Вѣстникъ“ 231. 4026—3

ЛАВКА

въ наемъ для торговли, бакалейной гастрономической, табачн., галант. и проч. съ 2 мя комнатами, отдѣльнымъ парднымъ ходомъ съ улицы, кухня, ванная и проч удобствами. Ольгіевская, 5/а, возлѣ Херсонской, противъ клиники. Объ условіяхъ узнать тамъ-же или въ магазинахъ Я. Гальперина, Екатерининская, д. Вагнера и въ Пассажѣ. 8204—1

Молодая нѣмка

ищетъ demi-place, имѣетъ рекомендацію. Надеждинская, № 6, кв. № 9. 1477—1

По случаю выѣзда

продается новый хорошо содержим. домъ, съ цистерной, славной сист. ватерклозетъ. Мясоѣдовская, 21. Видѣть можно отъ 10 ч. утра, а въ будній день съ 7 ч. веч, кв. 11. 1468-1

ПО СЛУЧАЮ
экстреннаго выѣзда
продается вся **домашняя обстановка**
роялино, гостиная мебель. Тамъ же новое столовое и дамское бѣлье. Нарышкинскій спускъ, 7, кв. 2. 1467-1

Выгодно продается

вблизи Владивостока при судоходной рыбной рѣкѣ и озерѣ, имѣніе 150 десятинъ, годное для хлѣбопашества, садоводства, скотоводства, рыболовства, птицеводства и фабрики. Узнать въ кон. „Од. Нов.“ 1471—1

Студ.-мат. (старш. кл., золотая мед.) спеціалистъ по мат. и физикѣ, основ. зн. англ., фр., нѣм. яз., готов. и репет. во всѣ ср. учеб. зав Пушкин., 64, кв. 4. 1472-1

Англійскій. яз.
англичанинъ
препод. уроки у себя и на дому. Адресъ: Ремесленная ул., № 13. Англикан. церкви. 1466—1

По случаю продается кресло кабин., 6 стул. столовъ, и 3 пары драпри. Торговая, 9, спр. швейц. 1478-1

Молочная мука
Nestlé
Farine lactée de Nestlé
NESTLÉ'S KINDERMEHL
ДЛ