Суббота, 19-го Января 1902 года. № 5526.

19 ЯНВ. 1902

ЕЖЕДНЕВНОЕ ИЗДАНІЕ

Суббота, 19-го Января 1902 года. № 5526

ОДЕССКІЯ НОВОСТИ

газета политическая, литературная, научная, общественная и коммерческая.

ПО СЛУЧАЮ ЛИКВИДАЦІИ въ CONFECTION'Ѣ

О. О. МАНГУБИ

бывш.

МАКСИМАДЖИ и ГУРОВИЧА

Дерибасовская, уг. Ришельевской, д. Пурица.

Съ 15 января по 15 февраля с./г.

ОКОНЧАТЕЛЬНАЯ РАСПРОДАЖА съ уступкой 40 и 50%

всѣхъ зимнихъ, весеннихъ и лѣтнихъ вещей и аршинныхъ товаровъ.

8163—1

ГОРОДСКОЙ ТЕАТРЪ.

Въ субботу, 19 января 1902 г., итальянскими оперн. артист. пред. буд. въ бенефисъ Франческо Брам ви „Ромео и Джульета", опера 1-й разъ на итальянскомъ языкѣ, въ 5 дѣйств., муз. Гуно. Участв.: г-жи Брамбилла, Маласпина, Феррини, гг. Брави, Бонини, Мансуэто, Ломбарди, Бертакини. Начало въ 8 час. веч. Окончаніе въ 11½ час. веч. Въ воскресенье, 20-го января, „Гугеноты".

РУССКІЙ ТЕАТРЪ.

Комическая опера и оперетта С. И. НОВИКОВА.

Въ субботу, 19 января 1902 г., бенефисъ артиста М. С. Дальскаго, пред. буд. „Путешествіе въ Китай", ком. опера въ 3 д., муз. Возена. Участв.: г-жи Бертина Мотылевановъ, Балетъ. Главн. режис. А. А. Врянскій. Капельм. Д. А. Гашриловъ. Нач. въ 8 ч. в. Въ воскресенье, 20 января, „Нашъ городъ". 1352—1

Одесское Литературно-Артистическое Общество.

(Ланжероновская, 6). Въ субботу, 19 января, состоится литературно-музыкальный вечеръ. Участвуютъ: артисты итальянской оперы: г-жа Феррини, гг. Бонини, Матасини и Мансуэто, хоръ Литературно-Артистическаго О-ва подъ управленіемъ артиста І. Г. Супруненко, г-жа Сапиръ (піанистка), г. И. Бунинъ (прочтетъ свой разсказъ „Перевалъ"), А. Федоровъ (прочт. свое стихотвореніе) и г. ALTALENA (прочт. свою сказку), Танцы подъ управлен. г. Фонъ-Бронша. Условія входа обычныя. Гг. мужчины просятъ быть въ черныхъ сюртукахъ. Начало въ 9 час. веч. 1359—1

Итальянскій Циркъ Бр. Труцци.

Въ субботу, 19-го января 1902 г. большое эффектное галла-представленіе Grande Soirée de Haute Volee. Обязательно прощальный бенефисъ знам. укротит. звѣрей г. Саваде. Въ честь бенефиціанта г. Жижето Труцци войдетъ на арену цирка въ клѣтку съ г. Саваде во время дрессировки хищныхъ звѣрей. По окончаніи своего нумера г. Саваде будетъ демонстрировать рѣдкое въ присутствіи зрителей зрѣлище кормленіе хищныхъ звѣрей сырымъ мясомъ. Это эффектное зрѣлище еще нигдѣ никѣмъ ни разу не показано. Въ заключ. пред. большая балет. пантомима 3 мушкатера. Нач. въ 8½ ч. вечера. Окончаніе въ 11½ ч. в. Подр. въ прогр. 1272—1

Грандъ-Отель. Дирекція С. М. Кизовской.

Ежедневно Концерты-„Паризіенъ".

ДЕБЮТЫ новыхъ артистовъ.

Начало въ 8½ час. вечера. Концертн. отдѣлен. на сценѣ въ 10½ часовъ вечера. Подробности въ афишахъ. Въ воскресенье дебютъ извѣстной капеллы А. Шапніе. Режиссеръ А. Кадминъ.

Ресторанъ Крыскова

уголъ Дерибасовской и Пушкинской ул., въ домѣ Парижской гостиницы.

Ежедневно завтраки и обѣды. При ресторанѣ кабинеты

входъ съ Дерибасовской и Пушкинской.

Фрейберскіе билліарды

игра въ часъ 40 коп. Ресторанъ открытъ до 2 час. ночи.

1356—1 Съ почтеніемъ Крысковъ.

Разрѣшенные Министерствомъ Императорскаго Двора

Курсы Рисованія и Черченія

Класснаго Художника В. РЕЙНГБАЛЬДА.

Курсы открыты круглый годъ. На курсахъ также успѣшно готовятъ къ экзаменамъ во всѣ средніе и высшія спеціальныя учебныя заведенія. Пріемъ отъ 4—6 ч. Уг. Ямской и Тираспольской, д. № 92. 5014—8

1896.

ТОРГОВЫЙ ДОМЪ

„А. М. ЖУКОВЪ"

ВЪ С.-ПЕТЕРБУРГѢ

МАСЛО ГАРНОЕ [лампадное] высшаго качества

въ жестянкахъ разнаго размѣра поступило въ продажу со склад

Обращаться къ представителямъ

„Пурицъ и Рубинштейнъ"

ОДЕССА, Ришельевская и Дерибасовская ул., домъ Ралли.

Телефонъ № 529. 8067—3

← ВЫШЕЛЪ ВЪ СВѢТЪ →

иллюстрированный АЛЬБОМЪ,

посвященный 25 ти-лѣтней артистической и 10-ти-лѣтней антрепренерской дѣятельности

Н. Н. СОЛОВЦОВА.

Продается въ конторахъ: „Одесскій Листокъ" и „Одесскія Новости", въ книжныхъ магазинахъ „Новое Время", Распопова, Корейво, въ складѣ и кіоскахъ г. Свистунова, въ кіоскѣ „Одесскихъ Новостей", въ кондиторской Фанкони, въ малой кассѣ Городского театра. Цѣна 2 руб. 8166-1

ВѢНКИ ВСЯКИХЪ СОРТОВЪ на ФРАНЦУЗСКОЙ фабрикѣ Л. Генрикетъ.

РИШЕЛЬЕВСКАЯ, 7. 8158—2

„ХАРЛИПЪ" Зубной элексиръ и порошокъ. Зубы становятся чисты и гладко-блестящи, результатъ получится безусловно хорошій. Прод. вездѣ и у составителя ихъ зубного врача Я. С. Харлипа, Одесса, Дери бас. 19. 3576-34 „Пр. В." № 72

Гидропатическое заведеніе врача В. И. Абеля

(Одесса, уг. Преображенской и Елисаветинской)

ОТКРЫТО.

Гидропатическое заведеніе состоитъ изъ 2-хъ классовъ—перваго и второго. Каждый классъ дѣлится на 2 отдѣленія—мужское и женское. Оба класса отличаются лишь внѣшней отдѣлкой, во всемъ остальномъ, т. е. въ смыслѣ аппаратовъ и способовъ лѣченія совершенно одинаковы. При гидропатическомъ заведеніи имѣются постоянныя кровати для стаціонарныхъ больныхъ съ отдѣленіемъ для страдающихъ астмой (одышкой). Комнаты отдаются съ полнымъ содержаніемъ, лѣченіемъ и врачебнымъ уходомъ.

Плата за гидропатическое лѣченіе въ 1-мъ классѣ 2 раза въ день . . . . . 25 р.
„ „ „ „ во 2 мъ классѣ . . . . . 15 р.
„ „ „ „ одинъ разъ въ день въ 1-мъ классѣ . . . 20 р.
„ „ „ „ „ „ „ 2 „ „ . . . 12 р.

Кромѣ гидропатіи, примѣняются еще слѣдующіе способы лѣченія: электризація во всѣхъ видахъ, лѣченіе сухимъ горячимъ воздухомъ до 120°R., углекислыя ванны, песочныя ванны, грязевое лѣченіе (Fango-cur), фототерапія (свѣтолѣченіе) и пневматическое лѣченіе.

Медицинской частью завѣдуютъ слѣдующіе врачи: женскими отдѣленіями, женщина врачъ Дора Михайловна Моргулисъ-Лазаровичъ, завѣдывавшая 12 лѣтъ женскимъ отдѣленіемъ въ одной изъ водолѣчебницъ Одессы; мужскими отдѣленіями: д-ръ В. И. Абель, д-ръ В. С. Пурицъ, спеціально изучавшій гидропатію за границей, д-ръ С. М. Штейнгаузъ (онъ же постоянный врачъ санаторіи). Отдѣленіемъ для астматиковъ завѣдуетъ д-ръ мед. М. Б. Зиле. 8016—6

8028—5

Въ г. КЕРЧИ

Новоотстроенный

Пассажъ Буксиля

Въ главномъ центрѣ, на Воронцовской улицѣ.

Отдается помѣщеніе подъ первоклассную гостиницу въ 28 номеровъ, ЗАЛЪ ДЛЯ РЕСТОРАНА и залъ для 3-хъ билліардовъ, квартира для арендатора и всѣ службы (водопроводъ, ванныя и погреба). ТАМЪ-ЖЕ отдаются въ наемъ ВСЕВОЗМОЖНЫЯ ТОРГОВЫЯ ПОМѢЩЕНІЯ.

Объ условіяхъ узнать въ Одессѣ, въ оптическомъ магазинѣ Н. Альтшилера, Почтовая, № 32.

ЧАЙ

Русскаго Товарищ. для торговли Чаемъ

ПОДЪ ФИРМОЮ

„КАРАВАНЪ"

ВЪ МОСКВѢ,

ИМѢЕТСЯ ВЪ ПРОДАЖѢ ВО ВСѢХЪ ЛУЧШИХЪ ОПТОВЫХЪ и РОЗНИЧНЫХЪ МАГАЗИНАХЪ ГОРОДА.

Контора и складъ въ Одессѣ помѣщаются на Полицейской площ., домъ Папудовыхъ. Телефонъ № 541. 13309-30

ПЕРЕМѢЩЕНЪ

Н

Ришельевскую, 7,

близъ Дерибасовской

магазинъ **Стелла**

Телефонъ 428 8095—9

Артистъ со спеціальн. драмат. образованіемъ дастъ уроки драматич. искусства, дикціи, декламаціи и грима, режиссерство спектаклей. Пріемъ по воскресен., вторн. и пятни. отъ 12—2. Херсонская, № 27, кв. 24 8136—3

ТОЛЬКО ЧТО ПОЛУЧЕНЫ

ДЕЛИСЪ-DELICES

Превосходныя сливочныя конфекты, приготовленныя по французскому способу въ 9 сорт.

у Гр. Э: КОМАРОВСКОЙ

им. Ковалинки, ст. Раккини, Ковенск. губ.

коробка 35 к.

Продажа въ лучш. чайн., бакал., гастрон., конд. и фрукт. магазин. Представ. Л. Барановскій. Одесса, Коблевская, 34. 1340—1

РУССКАЯ ЛѢЧЕБНИЦА

ДЛЯ ПРИХОДЯЩИХЪ БОЛЬНЫХЪ

Уг. Ямской и Спиридоновской, домъ Шиманскаго, № 84. Часы пріема:

Д-ръ О. И. Остославская женск., дѣт. и осп. . . 11½—1

„ Н. С. Игнатовскій хир. и моч. 12—1

„ С. Р. Алферовъ хир. и внутр. бол. 1½—2½

„ Р. А. Гудлетъ по хирург. и внутр. болѣзн. . 12½— до 2-хъ

„ М. Б. Петровскій венер., мочеполов. и накож. . . 1—2½

„ Н. П. Котларевскій внут. и нерв (лѣченіе электр.) по средамъ, суб. и воскр. 2—3½

„ М. И. Федоровъ нерв. бол. (лѣченіе электр.) понед., вторн. и пятн. . . . 2½—3½

„ А. Г. Шаадъ по глаз. болѣзнямъ отъ 3—4 ч.

Плата за совѣтъ 40 коп.

Консультаціи изъ 3 врачей ежедневно отъ 2 до 3½ ч. дня. Плата 2 р. 8097—3

Коньякъ ФЕНИКСЪ

ЗОЛОТАЯ МЕДАЛЬ

Всемірн. Парижъ Выстав. 1900 г.

4937—11

Въ книжн. магазин. продаются

УЧЕБНИКИ

по коммерціи, бухгалт. и ком. ариѳметикѣ.

преподав. Одесск. Коммерч. Учил.

Н. С. Лунскаго,

Многіе рекоменд. Уч. Ком. 9130—91

Докторъ Вайнштейнъ

Преображенская ул., д. № 9

Сифилисъ, венерическія, мочеполовыя и накожныя болѣзни.

Производитъ анализъ мочи. Пріемъ отъ 1 ч. до 4 и отъ 6 до 7 ч. 14035—16

ЛѢЧЕБНИЦА ВЪ НИКОЛАЕВѢ

акушерства и женскихъ болѣзней

Д-ра медицины Лукашевича,

Бульварная, № 5/1, около Спасской, соб. домъ. Кровати и комнаты, лѣченіе, веденіе родовъ, операціи, массажъ, электризація. Пріемъ 11—1 и 6—7 ч. веч. 8165—1

Новый оригинальный методъ легкаго, быстраго и основательнаго

ИЗУЧЕНІЯ ИНОСТРАННЫХЪ ЯЗЫКОВЪ

преподаетъ заочно профессоръ мнемоники С. Файнштейнъ. Условія, высыл. за одну 7-коп. марку. Адр.: Одесса, Дерибасовская ул., д. № 33, Пассажъ, „Главное бюро укрѣпленія памяти". 8081—3

ЗУБНОЙ ВРАЧЪ Р. Н. ПОЛЯКОВЪ

Ришельев. (уг. Базарной), д. № 43/45, входъ съ Ришельев. Ежедн. пріемъ по болѣзнямъ зубовъ и полости рта отъ 9 ч. у. до 7 ч. в. и ночное дежур. отво. Искусственные зубы. 2956-70

ГЛАЗНАЯ ЛѢЧЕБНИЦА

Д-ра жед. Пржибыльскаго.

Пріемъ съ 3—4 час., кромѣ воскресеній. Частный пріемъ: 12 до 2 ч. ежедневно. Соборн. пл., д. 6. 13341-25

Д-ръ В. М. Круковскій

Преображенская, д. Вирта, 46, (между Почтовой и Еврейской). Пріемъ по сифилитич., накож., мочеполов. и венерич. болѣзнямъ. Отъ 9 до 1 ч. и отъ 5 до 7 веч. 2838—51

Д-ръ О. Рубинштейнъ

Спиридоновская, д. № 9, (между Ямской и Нѣжинской),

МОЧЕПОЛОВ., СИФИЛИСЪ и Кожи, бол. Часы пріема: 12½—2 ч. дня и 4-7 ч. веч. 14610—14

ДОКТОРЪ

Б. Г. Гальперштейнъ

возвратился изъ-за границы и открылъ пріемъ по кожнымъ, венерическимъ, мочеполовымъ и сифилису. Тираспольская, 17, кв. 3. Пріемъ отъ 1—3 и 5—7 ч. 8128—3

Акушерка Е. Г. ГАМБУРГЕРЪ

имѣетъ убѣжище для пріема беременныхъ и роженицъ. Базарная между Канатной и Маразлиевской д. Витеса, 18, прот. учил. „Трудъ" 2462—92

Д-ръ І. Л. РЕДАЛЬЕ

ВОЗВРАТИЛСЯ. Пріемъ по ушнымъ, горловымъ и носовымъ болѣзн. отъ 1—3 и 5—7 ч. веч. Еврейская, между Ришельев. и Пушк., № 19, кв. 8. 3875-43

Д-ръ С. С. КОГАНЪ

венерическ. и внутрен. болѣзни

Нѣжинская, между Дворянской и Торговой, № 32. Пріемъ больн. отъ 10—1 и 4—6 ч. 3578—47

Д-ръ Ширвиндтъ

Сифилисъ, мочеполовыя, кожныя болѣзни Нѣжинская, д. № 23 (уг. Малаго пер.) Пріемъ отъ 1 до 3 и 5—7 ч.

ГЛАЗНАЯ ЛѢЧЕБНИЦА

д-ра Порываева

Ямская, д. Вицмана, 51, кв 3. Пріемъ больныхъ ежедневно отъ 10 утра до 1 ч. дня. 3164—59

ВАЛЬЦОВКА

для катанія тѣста мацы дешево продается. Узнать: Кривая ул., 3, кв. 21. 1211—2

Къ этому №-ру прилагается иллюстрированное приложеніе въ 4 страницы.

ОТДАЕТСЯ КОМНАТА

просторная, свѣтлая, окнами на улицу, со всѣми удобствами.

Уг. Еврейской и Александровск. пр., д. Покровской церкви, кв. № 15, парадный ходъ съ Еврейской улицы. 8127—4

Д-ръ Р. ПАСТЕРНАКЪ

болѣзни горла, носа и уха. Преображенская, уголъ Еврейской, д. Лѣтника, (входъ съ Преобр.). Пріемъ отъ 11— 2 ч. дня и 4—6 ч. в. 3863—44

Докторъ

Д. Л. ГЛАНЦЪ

АКУШЕРЪ

Ришельевская (между Б.-Арнаутск. и Базарной), нов. д. Нолли, № 45, кв. 2 (II этажъ). Пріемъ отъ 11—1 и отъ 5—7, спеціально по ДѢТСКИМЪ и ЖЕНСКИМЪ болѣзнямъ. 14343—7

АКУШЕРКА Г. Д. ГЕХТЪ

Совѣтъ и помощь отъ 3—6 ч. веч. Дегтярная, уголъ Тираспольской, д. № 7, парадный ходъ. 1164—3

ЛѢЧЕБНИЦА

ДЛЯ

первичныхъ и душевныхъ больныхъ

Д-ра мед. А. Г. БОГРОВА

Малый фонт., соб. дача, № 10. Коблевская и Дворянская, № 18. Пріемъ по понед., средамъ и пятнин. отъ 2—3 ч. дня. 2601—20

ЗУБНОЙ ВРАЧЪ

И. М. ВАЙНЛУДЪ.

Коблевская ул., д. Яловикова, № 27, кв. 7, (рядомъ съ циркомъ). Пріемъ отъ 10 до 1 ч. и отъ 4 до 7 ч. веч. 3862—32

Д-ръ Вайнлудъ.

сифилисъ, кожныя и мочеполовыя болѣзни, Коблевская ул., д. Ермошкина, № 37 а, кв. № 1 (вблизи Соборной площади. Пріемъ отъ 9—12 и 4—7 ч. 3860—53

АКУШЕРКА С. А. Ставиская

имѣетъ пріютъ (убѣжище) для беременныхъ и роженицъ. Херсонская, 22 кв. № 3. Телеф 119. 12224—109

ЗУБНОЙ ВРАЧЪ

О. И. Марголинъ

Дерибасовская, уг. Преображен., городской домъ № 26, гдѣ нотаріусъ Виціевскій—парадный ходъ съ Преображенской. Пріемъ съ 10 ч. утра—6 ч. веч. ежедн., совѣтъ бѣднымъ безпл. съ 12 до 1 часу. 1209-2

Д-ръ Я. А. СИГАЛЪ

возвратился изъ-за границы и принимаетъ по сифилису, кожнымъ и венерическимъ болѣз. по прежнему; отъ 9—12 и 4—5 час. Гулевая, 3 второй домъ отъ собора. 3401—84

ПОДПИСКА НА 1902-Й ГОДЪ НА

Одесскія Новости

Съ 1-го января 1902 года ИЛЛЮСТРИРОВАННОЕ ПРИЛОЖЕНІЕ

къ газетѣ „Одесскія Новости" выходитъ еженедѣльно по субботамъ и въ другіе дни, въ случаѣ необходимости. Сверхъ того, въ случаѣ особо важныхъ событій, будетъ выпускаться ВЕЧЕРНЕЕ ПРИЛОЖЕНІЕ, заключающее въ себѣ полученныя въ теченіе дня телеграммы и др. сообщенія срочнаго характера.

ПОДПИСНАЯ ЦѢНА:

Въ Одессѣ.

На годъ . . . . . 10 р. — к.
„ ½ года . . . . 6 р. — к.
„ 3 мѣсяца . . . . 3 р. 50 к.
„ 1 мѣсяцъ . . . . 1 р. 20 к.

Для иногородныхъ:

На годъ . . . . . 12 р. — к.
„ ½ года . . . . 7 р. — к.
„ 3 мѣсяца . . . . 3 р. 80 к.
„ 1 мѣсяцъ . . . . 1 р. 30 к.

Допускается разсрочка въ подписной платѣ. За пересылку заграницу доплачивается 60 к. въ мѣсяцъ. Подписка принимается въ Главной Конторѣ и во всѣхъ ея отдѣленіяхъ.

Такса за объявленія: на 1-й стр. 20 коп., а на 4-й стр. 10 коп. отъ строки петита за каждый разъ.

Главная контора въ Одессѣ: Пассажъ, уг. Дерибасовской и Преображенской. Телефонъ № 230.

XVII-й годъ изданія.

ТѢСТО и СИРОПЪ НАФЕ ДЕЛАНГРЕНЬЕ

Pâte et Sirop de Nafé Delangrenier

Самыя пріятныя грудныя средства.

Требовать настоящее съ клеймомъ DELANGRENIER

Paris

10, rue des Saints-Pères, въ Парижѣ

1901

О литературной критикѣ.

Залъ литературно-артистическаго общества не могъ вмѣстить всей публики, которая желала присутствовать на послѣднемъ четвертомъ собесѣдованіи, посвященномъ вопросу о литературной критикѣ; очень многимъ пришлось уйти. Къ 8½ часамъ, т. е. за полчаса до начала собесѣдованія, залъ общества былъ уже переполненъ и дальнѣйшій пропускъ публики былъ прекращенъ.

На собесѣдованіи г. Altalena былъ прочитанъ докладъ, посвященный литературной критикѣ. Съ существомъ взгляда г. Altalen'ы на литературную критику, которой фельетонъ посвятилъ одинъ изъ своихъ фельетоновъ въ „Одесскихъ Новостяхъ" въ № отъ 20 декабря прошлаго года, читатели нашей газеты уже знакомы. Отмѣтивъ съ своей стороны это обстоятельство, г. Altalena указалъ однако на то, что рамки газетнаго фельетона лишали его возможности высказать печатно свое мнѣніе о литературной критикѣ во всей полнотѣ и со всѣми необходимыми поясненіями и доказательствами, и что это побудило его сдѣлать особое сообщеніе въ литературно-артистическомъ обществѣ. Однако предварительно докладчикомъ была сдѣлана оговорка, что, касаясь значенія литературной критики, онъ проситъ постоянно имѣть въ виду только интеллигенцію, для которой литературная критика, по его мнѣнію, въ настоящее время безполезна и отчасти даже вредна, а не вообще читающую публику, стремящуюся къ умственному развитію, еще не вполнѣ интеллигенцію, для которой литературная критика имѣетъ значеніе. Вмѣстѣ съ тѣмъ докладчикомъ было указано, что онъ имѣетъ въ виду только критику публицистическую, и что значенія критики эстетической или художественной, критики психологической, представителемъ которой у насъ является, напр., проф. Овсянико-Куликовскій, какъ имѣющихъ интересъ по преимуществу лишь для спеціалистовъ—онъ совершенно не касается.

Интересъ собесѣдованія сосредоточился преимущественно на преніяхъ, носившихъ довольно страстный характеръ. Одинъ изъ членовъ литературной секціи С. Б. Ланаровичъ сообщилъ, что между старшинами секціи, предварительно обсуждавшими положеніе докладчика, не было солидарности въ вопросѣ о томъ, разрѣшить-ли докладчику чтеніе его реферата. Правленіе секціи пришло къ заключенію, что обмѣнъ мнѣній по затронутому докладчикомъ вопросу можетъ быть во всякомъ случаѣ полезенъ. Возражая лично докладчику, оппонентъ указалъ, что въ докладѣ содержится много противорѣчій. Такъ, напр., по мнѣнію г. Altalena, существуетъ только 3 рода критики: публицистическая, эстетическая и литературная. Мнѣніе это неправильно. Кромѣ трехъ названныхъ родовъ критики, существуетъ еще, какъ всѣмъ извѣстно, критика историческая, представителемъ которой является, напр., Брандесъ. Слѣдуетъ далѣе указать на то, что реалистическая критика Писарева является противоположностью критикѣ Добролюбова. Нельзя согласиться также съ тѣмъ, будто идеи, выраженныя въ публицистикѣ, живутъ только до появленія слѣдующаго № журнала или газеты, гдѣ онѣ появились. Возражая противъ утвержденія докладчика, о предѣлѣ литературной критики, такъ какъ „застоявшіяся идеи могутъ спутать настроеніе", оппонентъ замѣтилъ, что съ такимъ взглядомъ нельзя согласиться, ибо въ противномъ случаѣ пришлось бы разочароваться въ нашей интеллигенціи, чувства и настроеніе которой, вызываемыя художественнымъ произведеніемъ, такъ легко, какъ это думаетъ докладчикъ, можетъ уничтожить критика своими идеями. Что же касается до вліянія художественнаго произведенія на душу человѣка, то тѣмъ, напр., бѣллетристическое произведеніе ярче и жизненнѣе, тѣмъ больше мыслей оно возбуждаетъ въ читателя.

Второй оппонентъ, г. Гуковскій, указалъ на то, что докладъ г. Altalena въ своей сущности можно свести къ слѣдующему положенію: литературная критика занимается отыскиваніемъ въ литературныхъ произведеніяхъ идей, но такъ какъ идей у насъ очень много, значитъ литературная критика ненужна. Но, во первыхъ, неправильно утвержденіе референта, будто бы идей у насъ и такъ очень много, а затѣмъ мы постоянно жаждемъ новыхъ идей. Идеалы и идеи у людей постоянно развиваются, совершенствуются и смѣняются одни другими.

Третій оппонентъ, г. Закъ, прежде всего поставилъ слѣдующій вопросъ: нужны ли въ настоящее время идеи? По мнѣнію референта оказывается, что какъ будто бы не нужны. Между тѣмъ никогда не было и не будетъ такого времени, которое не нуждалось бы въ новыхъ идеяхъ. Съ развитіемъ общественности у людей развиваются и новыя общественныя представленія, выражающіяся въ идеяхъ. Отрицать необходимость новыхъ идей значитъ не знать, что такое представляетъ собой человѣкъ. Лучшимъ опроверженіемъ мнѣнія докладчика можетъ служить этотъ переполненный залъ, куда ходятъ не „настраиваться", а разумѣется, мыслить и набираться новыхъ идей. Публицистическая критика вовсе не занимается популяризаціей художественныхъ произведеній, а разсматриваетъ ихъ, главнымъ образомъ, какъ отраженіе общественной жизни. Самъ художникъ не можетъ заниматься такимъ изслѣдованіемъ; его задача дать только картину жизни, выясненіе же значенія этой картины для всего нашего существованія—вотъ цѣль литературной критики. Докладчикъ дѣлаетъ также различіе между публицистикой и критикой, утверждая будто публицистика обречена на молотное существованіе. Съ этимъ замѣчаніемъ также нельзя согласиться. Вѣдь Берне и Гейне были публицисты; кто же будетъ утверждать, что ихъ произведенія, не утратившія и до настоящаго времени своего значенія, просуществовали всего лишь день или мѣсяцъ—сроки, больше которыхъ, по мнѣнію референта, не выживаютъ произведенія публицистическаго характера. Публицистомъ является также и Н. К. Михайловскій; кто-же будетъ думать, что произведенія Н. К. Михайловскаго существуютъ только мѣсяцъ.

Г. Корнѣй Чуковскій, которому затѣмъ было предоставлено слово, просилъ разрѣшенія прочесть свое подробное возраженіе докладчику, составленное имъ заранѣе въ письменной формѣ. По мнѣнію г. Чуковскаго докладчикъ самымъ непростительнымъ образомъ смѣшалъ публицистику съ критикой. Идеи, о которыхъ г. Altalena упомянулъ въ своемъ докладѣ, какъ, напримѣръ, равноправіе женщинъ, индивидуализація воспитаніе и пр.—все это нисколько не относится къ литературной критикѣ. Публицистика у насъ и въ настоящее время въ полномъ ходу, что лучше всего свидѣтельствуетъ о движеніи нашей общественной жизни. Народничество и народническая литература выдвинули цѣлый рядъ новыхъ идей, о которыхъ не знала предыдущая эпоха. Середина 90-хъ годовъ ознаменовалась появленіемъ цѣлаго ряда новыхъ идей: фабричный вопросъ, безземеліе крестьянъ, отдѣленіе рабочихъ отъ орудій труда, устойчивость русской общины—разработкѣ этихъ вопросовъ наша публицистика отдалась съ необыкновеннымъ жаромъ. Подъемъ духа, явившійся у насъ при обсужденіи вопросовъ какъ практическихъ, такъ и отвлеченнаго характера, не даетъ намъ ни логическаго, ни моральнаго права уничтожить однимъ взмахомъ пера всю русскую публицистику и заявить, что у насъ уже давно, лѣтъ 40 тому назадъ, заготовлены всѣ идеи, начертанъ цѣликомъ весь планъ дѣятельности. Ошибка докладчика заключается въ его неправильномъ представленіи о смѣнѣ идей по мѣрѣ ихъ проведенія въ жизнь. Если мы въ каждую данную эпоху используемъ только часть идеи, то это значитъ, что остальная часть была намъ ненадобна, что мы могли бы безъ нея легко обойтись. Нельзя также согласиться съ утвержденіемъ докладчика, будто-бы наша изящная литература выдвинула въ лицѣ своихъ лучшихъ представителей школу настроенія, отказавшись отъ дальнѣйшаго проведенія въ жизнь новыхъ идей. Изящная литература не можетъ проникнуться сознаніемъ о невыполненныхъ идеяхъ предыдущей эпохи уже потому, что онѣ были заслонены тысячью другихъ. Литература зоветъ къ дѣйствію, въ работѣ, но это дѣйствіе вовсе не должно быть направлено къ постройкѣ того зданія, планъ котораго начертала предыдущая эпоха. Каждая эпоха чертитъ и строитъ: она и архитекторъ и каменщикъ. Взявшись доказывать ненужность въ настоящее время литературной критики, г. Altalena доказываетъ невадобность публицистики, которая именно теперь и находится въ апогеѣ своего развитія. Хотя, какъ утверждаетъ докладчикъ, прикосновеніе анализа къ настроенію уничтожаетъ это настроеніе, но на этомъ мѣстѣ образуется вовсе не пустота; тамъ остается обыкновенная идея, такая, къ какимъ причислила насъ предыдущая литература, ибо настроеніе вовсе не противоположно идеѣ — но только одна изъ формъ, въ которыя эта послѣдняя иногда облекается; выяснить эту идею, выразить ее въ другой, болѣе отчетливой формѣ—вотъ трудная, но благодарная задача критики, имѣющей дѣло съ литературой настроенія. А если это такъ, то въ необходимости для насъ литературной критики сомнѣваться невозможно.

Г. Богомолецъ въ своемъ возраженіи докладчику замѣтилъ, что одна изъ задачъ литературной критики указать причины, вызвавшія появленіе въ свѣтъ извѣстнаго литературнаго произведенія; такъ же интересно было бы выяснить причины, вызвавшія появленіе доклада г. Altalena, съ которымъ нельзя согласиться. По мнѣнію оппонента, критика въ послѣднее время дѣйствительно не отвѣчала нашимъ запросамъ, тѣмъ вѣроятно и вызвана мысль о ненужности этой критики. Но изъ того, что критика плоха, нельзя дѣлать вывода о томъ, что она безполезна и даже вредна. Возражая по существу, оппонентъ сказалъ, что пока идеи несуществены, представляются вполнѣ законными всякія указанія публицистики, сдѣланныя съ тѣмъ, чтобы обратить идею въ плоть и кровь.

Г. Балабанъ указалъ, что высказанная референтомъ мысль о безполезности въ настоящее время литературной критики содержитъ въ себѣ даже опасность. Литературная критика есть только видъ проявленія критической мысли человѣчества вообще. Во всѣхъ сферахъ мысли и чувства критика, анализъ является однимъ изъ главныхъ двигателей развитія. И если литературная критика представляетъ собой одну изъ формъ критической мысли, то уже нельзя ни въ какомъ случаѣ утверждать, что она ненужна. Были и раньше у насъ времена, когда литературная критика считалась ненужной. Это сознавало съ появленіемъ въ литературѣ нѣкоторыхъ лицъ, мнившихъ себя провозвѣстниками „новыхъ словъ". Для провозвѣстниковъ новыхъ словъ литературная критика опасна и нѣтъ ничего удивительнаго, что они ее отрицали. Подымало у насъ голосъ искусство для искусства. Кто, какъ не литературная критика, указала первая неправильность этого направленія. Литературная критика всегда будила нашу мысль и предостерегала насъ отъ увлеченія „новыми словами", которыя ею развѣнчивались. Опасно говорить теперь о ненужности литературной критики, потому что и безъ того всякое процвѣтаніе критики у насъ теперь въ загонѣ.

Интересъ представляли также возраженія гг. Бегака, Лифшица, А. М. Ѳедорова и г. Радецкаго. Г. Бегакъ, указавъ, что докладчикъ сдастъ въ архивъ старыя идеи, замѣтилъ, что идеи, наоборотъ, какъ доброе вино, чѣмъ старѣе, тѣмъ лучше. Что касается утвержденія, будто бы наше время не вырабатываетъ новыхъ идей, то съ этимъ также нельзя согласиться. Несогласенъ оппонентъ также съ мнѣніемъ докладчика, будто бы русская интеллигенція уже успѣла себѣ достаточно всѣ старыя хорошія идеи. Нѣтъ, далеко еще не всѣ старыя хорошія идеи проникли въ русскую интеллигенцію. Вслѣдствіе этого толковать о пятѣ, необходимо, и выразительница этого—критика нужна. Нельзя впрочемъ умолчать о томъ, что литературная критика производитъ на публику также нѣкоторое отрицательное дѣйствіе, приучая ее судить обо всемъ съ чужого масштаба и ослабляя способность самостоятельнаго мышленія. Подъ частымъ воздѣйствіемъ чужихъ мыслей умъ теряетъ свою самобытность.

Объ отрицательномъ вліяніи литературной критики говорилъ также г. Ѳедоровъ. Каждое художественное произведеніе, по мнѣнію г. Ѳедорова, является не отраженіемъ жизни, а выраженіемъ индивидуальности автора, его создавшаго. Каждый читатель усваиваетъ изъ художественнаго произведенія лишь то, что соотвѣтствуетъ его индивидуальности.

Г. Радецкій видитъ въ отрицаніи пользы и значенія литературной критики признакъ увядка мысли, признакъ реакціи. Между тѣмъ въ настоящее время, когда необходимо особенно интенсивно мыслить и внимать, говорятъ—идите за настроеніемъ. Положенія докладчика, по мнѣнію оппонента, въ высшей степени несостоятельны и непонятны.

По мнѣнію, высказанному г. Лишницомъ, ошибка, допущенная докладчикомъ, заключается, главнымъ образомъ, въ неопредѣленности его представленія объ идеѣ и о ростѣ идей. Въ то время, какъ ростъ органическихъ веществъ происходитъ извнѣ внутрь, идеи, наоборотъ, какъ явленія внутренняго міра, развиваются извнутри—во-внѣ. Идеи нарастаютъ, такъ сказать „въ высь" и говорить поэтому, что мы уже прошли одинъ циклъ идей и возвращаемся къ другому—ошибка. Критика для насъ тѣмъ важна, что она проводитъ наши ощущенія черезъ горнило разума. Искусство для искусства тогда только законно, когда за нимъ идетъ критика. Проводя затѣмъ остроумную параллель между искусствомъ и критикой—съ одной стороны, и между хозяйствомъ коммерческаго дѣла и его бухгалтеромъ—съ другой, оппонентъ поставилъ вопросъ, кто же изъ нихъ стоитъ выше. Искусство выше критики, потому что оно даетъ матеріалъ для этой критики, такъ же какъ хозяинъ своими дѣлами и операціями даетъ матеріалъ бухгалтеру для его расчетовъ и балансовъ; разумѣ же, находящій свое выраженіе въ критикѣ выше въ духовномъ отношеніи, какъ, напр., часто бухгалтеръ выше въ умственномъ отношеніи своего хозяина...

Не соглашаясь, какъ и другіе, съ положеніями докладчика, предсѣдательствующій г. Пекаторосъ замѣтилъ, что говорить, напр., о произведеніяхъ В. Гюго и не касаться его идей—невозможно. Также и въ отношеніи другихъ выдающихся писателей.

Г. Altalena возражалъ каждому изъ своихъ оппонентовъ въ отдѣльности. На замѣчаніе, что ему незнакомы роды критики, докладчикъ возразилъ, что реалистическая критика Писарева, по его мнѣнію, подходитъ подъ то, что онъ называетъ критикой публицистической. Эстетическая критика имѣетъ значеніе главнымъ образомъ для самого автора произведенія, указывая недостатки послѣдняго; критика психологическая также, какъ и историческая, имѣетъ значеніе главнымъ образомъ для спеціалистовъ. Публицистической-же критикой должны интересоваться всѣ. Докладчикъ предложилъ назвать ему хотя бы милліонную часть новыхъ идей, кромѣ индивидуализма и идей Л. Н. Толстого, которыя намъ не унаслѣдованы, утверждая, что наше время не вызвало къ жизни ни одной такой идеи, которая не существовала-бы уже раньше, какъ наслѣдіе прошлаго. Въ своемъ возраженіи г. Чуковскому докладчикъ, между прочимъ, указалъ, что если отъ публицистической статьи отнять элементъ собственно публицистическій, то останется эстетическая критика или почти ничего, такъ какъ эстетическая критика многими совершенно отвергается.

Поклоняясь великимъ идеямъ, докладчикъ утверждаетъ только, что мы ихъ знаемъ. Общество въ настоящее время стало относиться мѣнѣе къ идеямъ и предпочитаетъ имъ пульсъ, настроеніе. Выходя изъ театра, въ которомъ давалась пьеса Чехова, мы чувствуемъ особое настроеніе, мы во власти впечатлѣн

ТЕЛЕГРАММЫ „Одесскихъ Новостей"

ОТЪ НАШИХЪ КОРРЕСПОНДЕНТОВЪ

ПЕТЕРБУРГЪ 18 января.

Государь Императоръ по всеподданнѣйшему докладу министра земледѣлія, принявъ въ томъ составленнаго членомъ совѣта министра графомъ Милорадовичемъ труда „Родословная черниговскаго дворянства" Всемилостивѣйше повелѣть соизволилъ: объявить Милорадовичу за составленіе и поднесеніе этого труда Высочайшую благодарность.

Разрѣшено принятіе и ношеніе старшему флагману Черноморской флотской дивизіи вице-адмиралу Я. А. Гильтебранту прусскаго ордена Короны первой степени съ мечами и японскаго Восходящаго Солнца также первой степени; севастопольскому градоначальнику контръ-адмиралу Е. Г. Желѣзкеву — турецкаго ордена Меджидіе первой степени.

По штатамъ новгородскаго губернскаго дворянскаго собранія, съ согласія владѣльца заповѣднаго имѣнія „Кончанское Молостова" положеніемъ комитета министровъ разрѣшено безвозмездное отчужденіе изъ состава означеннаго имѣнія свѣтелки Суворова во владѣніе новгородскаго дворянства, въ цѣляхъ охраненія таковой, какъ памятника.

Производится: въ титулярные совѣтники дѣлопроизводитель штаба Черноморскаго флота и портовъ Чернаго моря Величко; въ коллежскіе секретари—младшій дѣлопроизводитель севастопольской портовой конторы Гансонъ и содержатель пороховыхъ погребовъ севастопольскаго порта Прокофьевъ; въ губернскіе секретари—содержатель минныхъ складовъ николаевскаго порта Жеваховъ.

Министерство финансовъ рѣшило проводить въ установленномъ порядкѣ общія законоположенія, которыми подвергались бы уголовной отвѣтственности виновные въ умышленной порчѣ хлѣба подмѣшиваніемъ къ нему посторонняхъ примѣсей. Независимо отъ этого разрабатываются правила о надзорѣ за вывозомъ хлѣба изъ портовъ за границу, при чемъ предполагается введеніе биржевой регистраціи засоренности экспортируемаго зерна и установленіе системы залоговъ, удерживаемыхъ съ экспортеровъ при отправкѣ хлѣба засореннаго свыше опредѣленной нормы. По окончательной разработкѣ эти правила будутъ препровождены отдѣломъ на заключеніе биржевыхъ комитетовъ.

Извѣстный химикъ профессоръ Менделѣевъ отправляется въ предстоящую навигацію на ледоколѣ „Ермакъ" къ Ледовитому океану и Берингову проливу.

Вчера начались занятія совѣщанія по вопросу о преобразованіи астраханской дороги.

Обществомъ охраненія народнаго здравія возбуждается предъ министромъ юстиціи ходатайство о включеніи въ статистическіе листки справки о подсудимыхъ вопросныхъ пунктовъ—о состояніи опьяненія во время совершенія преступленія и о привычномъ пьянствѣ осужденныхъ, при чемъ указывается, что эти два вопроса должны быть поставлены отдѣльно.

Исправляющій должность завѣдывающаго артиллерійскою чертежною севастопольскаго порта Ивановъ назначенъ исправляющимъ должность помощника главнаго артиллериста того порта и завѣдывающимъ лабораторіей и артиллерійскими складами на Сухарной горѣ.

Въ „Собр. узак. и распор. правит." опубликовано: объ учрежденіи второй должности вице-директора департамента народнаго просвѣщенія съ окладомъ въ 5000 руб. и объ увеличеніи суммы, отпускаемой въ распоряженіе министра финансовъ на канцелярскіе расходы податныхъ инспекторовъ.

ЕЛИСАВЕТГРАДЪ, 18 января.

Срочная.

Горятъ мельница и складъ Барскаго.

КИШИНЕВЪ, 18 января.

Губернское дворянское собраніе постановило возбудить ходатайство объ отмѣнѣ дворянскаго ценза съ доходности имущества (600 и 131 ст. IX тома) и установленіи чисто земельнаго ценза въ размѣрѣ земскаго. Секретарю дворянства барону Стуарту, оставившему должность, назначена пенсія въ 1000 руб. въ годъ.

ОРГѢЕВЪ, 18 января.

Вчера въ половинѣ второго часа ночи присяжные засѣдатели вынесли вердиктъ: шайкѣ разбойниковъ. Признаны двѣ шайки—каларашская и мындерштатская. Безусловно обвинены 12 подсудимыхъ; двумъ даровано снисхожденіе; Сура Когонъ и Бройтманъ оправданы. Сегодня объявленъ приговоръ суда. Къ каторжнымъ работамъ приговорены: вожакъ Гупанъ на 12 лѣтъ, Мельникъ, Гаврилица и Булгаръ на 6 лѣтъ, Ротамъ и Эшанъ на 5 лѣтъ, Стратанъ на три съ половиною года. Къ тюремному заключенію приговорены: Истрати на три съ половиной года, Донъ и Когоны на шесть мѣсяцевъ, Ройзманъ и Зельцеръ на четыре мѣсяца, Гохманъ на два мѣсяца.

Сегодня въ вчерашней сессіи кишиневскаго окружнаго суда слушалось громкое дѣло о поджогѣ съ цѣлью полученія страховой преміи. Обвиняются Анчель, Дувидъ и Айзикъ Сороцкіе. Свидѣтелей вызвано 143. Защищаетъ обвиняемыхъ присяжный повѣренный Кенигшацъ.

Товарищъ прокурора Шелухинъ переведенъ на ту же должность въ Одессу. Вчера г. Шелухина чествовали здѣсь прощальнымъ обѣдомъ.

БЕРЛИНЪ, 18 (31) января.

Органъ соціалъ-демократовъ „Vorwärts" опубликовалъ новый законопроектъ о реорганизаціи германскаго флота, съ которымъ прусскій морской министръ адмиралъ Тирпицъ намѣренъ выступить въ скоромъ времени въ рейхстагѣ. На запросъ по поводу этого разоблаченія, адресованный министру членами парламентской комиссіи, адмиралъ Тирпицъ заявилъ, что опубликованный означенной газетой законопроектъ въ точности списанъ съ подлиннаго, но за обнародованіе его газета, по всей вѣроятности, будетъ подвергнута преслѣдованію, какъ за государственную измѣну, такъ какъ этотъ документъ правительства до сихъ поръ считало государственной тайной. Въ дальнѣйшихъ своихъ объясненіяхъ министръ старается нѣсколько ослабить тяжелое впечатлѣніе, произведенное во всей странѣ этимъ преждевременно разоблаченнымъ проектомъ, требующимъ отъ населенія колоссальныхъ затратъ на увеличеніе флота. Тирпицъ ссылается на то, что въ законопроектѣ рѣчь идетъ лишь о „реорганизаціи" одного колоніальнаго флота, усиленіе котораго правительство признавало необходимымъ еще въ 1898 г., но предложенный тогда съ этой цѣлью законопроектъ рейхстагъ отклонилъ.

ЛОНДОНЪ, 18 (31) января.

Голландская нота относительно заключенія мира въ Южной Африкѣ послана министромъ иностранныхъ дѣлъ. Министерская печать относится къ голландскому предложенію скептически. Лондонская биржа настроена оптимистично. Африканскія бумаги повышаются, при чемъ требованія о повышеніи идутъ главнымъ образомъ изъ Голландіи.

Въ бесѣдѣ съ интервьюерами лордъ Розбери заявилъ, что англійскій король настроенъ миролюбиво.

Лейдсъ высказался, что бурскіе вожди не были предупреждены о шагѣ Голландіи, однако они также настроены миролюбиво и благодарны Голландіи за ея починъ.

РИМЪ, 18 (31) января.

Празднованіе 80-й годовщины знаменитой артистки Аделаиды Ристори носило торжественный характеръ. Артистку посѣтилъ король. Германскій посолъ поздравилъ ее отъ имени императора Вильгельма. Было много подношеній и получена тьма поздравительныхъ телеграммъ. Вечеромъ состоялся парадный спектакль съ участіемъ Сальвини и Новелли.

Отъ „Россійск. тел. агентства".

18 (31) января.

ПЕТЕРБУРГЪ. *Высочайшій указъ.* Членъ совѣта главнаго управленія по дѣламъ печати т. с. Якушіо увольняется отъ службы, согласно прошенію, по болѣзни.

Военный совѣтъ положилъ ввести топографическое черченіе въ число обязательныхъ предметовъ при пріемныхъ экзаменахъ въ Николаевскую академію генеральнаго штаба съ 1902 г.

САРАТОВЪ. Городское управленіе рѣшило присоединиться къ чествованію памяти Гоголя, Добролюбова и Жуковскаго.

ПЕТРОЗАВОДСКЪ. Мѣстный округъ общества спасанія на водахъ устраиваетъ на льду Онежскаго озера нѣсколько спасательныхъ избушекъ.

ЛОДЗЬ. Состоялось засѣданіе биржевого комитета по поводу желѣзнодорожнаго тарифа по отправкѣ товаровъ черезъ Одессу въ Новороссійскъ и на Дальній Востокъ.

КІЕВЪ. На сооруженіе кіевскаго политехническаго института поступило 979474 руб.

РОСТОВЪ-НА-ДОНУ. Въ людномъ мѣстѣ убитъ городовой.

ТИФЛИСЪ. Великій Князь Николай Михайловичъ выѣхалъ въ Петербургъ.

БОРИСОГЛѢБСКЪ. Дѣло Турканныхъ отложено.

ВАРШАВА. Управленіе государственными имуществами Ломжинской и Сувалкской губерній ходатайствуетъ объ открытіи школы лѣсоводства.

Несмотря на антипрусскую агитацію въ краѣ, число выписываемыхъ изъ Германіи газетъ не уменьшается.

ЕКАТЕРИНОСЛАВЪ. Открыто дворянское собраніе.

ЧИТА. Въ окружномъ судѣ разсматрѣнъ искъ, предъявленный опекой Нѣмчиновыхъ къ бодайбинской золотопромышленной компаніи въ 2.665,000 рублей.

БЕРЛИНЪ. 17 января къ ужину у Императора приглашены флигель-адъютантъ князь Оболенскій, русскій посолъ, русскіе военный и морской атташе, имперскій канцлеръ, командиръ гвардейскихъ полковъ Императора Александра III и драгунскаго Россійской Императрицы.

БЕРЛИНЪ. Въ комиссіи о таможенномъ тарифѣ принято предложеніе относительно обязательности свидѣтельствъ о мѣстѣ происхожденія товаровъ, несмотря на заявленіе правительства, что въ случаѣ принятія этого дополненія, не останется надежда на соглашеніе относительно проекта новаго тарифа. Органы аграріевъ вопіютъ по поводу оффиціознаго заявленія о томъ, что императорское правительство не согласится ни на дальнѣйшее возвышеніе ставокъ на хлѣбъ, ни на опредѣленіе минимальныхъ нормъ для пошлинъ на какіе-либо иные сельско хозяйственные продукты.

ЛОНДОНЪ. Опубликованъ списокъ потерь у Абрагамскрааля, вблизи Коффифонтейна. Пали полковникъ Дюмоленъ и 8 нижнихъ чиновъ Сессенскаго полка, ранено семеро.

ЛОНДОНЪ. По свѣдѣніямъ „Daily Telegraph", отвѣтъ Лансдоуна на сообщеніе нидерландскаго правительства имѣетъ характеръ вѣжливаго разъясненія, что такъ какъ у правительства этого нѣтъ никакого полномочія говорить отъ имени буровъ и въ сообщеніи его нѣтъ никакихъ опредѣленныхъ предложеній, то оно лишено практическаго значенія.

По свѣдѣніямъ „Times" изъ Шанхая, даотай сообщилъ банковой комиссіи, что 18 января будетъ внесена первая ежемѣсячно выплачиваемая часть слѣдуемаго съ Китая вознагражденія.

ПРЕТОРІЯ. Отрядъ полковника Вильсона въ 400 человѣкъ едва не былъ отрѣзанъ отъ рѣки Вааге превосходящимъ его численностью отрядомъ буровъ. Когда англійскій отрядъ прибылъ туда, 200 человѣкъ были отправлены въ бродъ для преслѣдованія непріятельскаго патруля. На разсвѣтѣ нѣсколько буровъ были взяты въ плѣнъ. Буры, насчитывавшіе 900 человѣкъ, окружили внезапно со всѣхъ сторонъ англійскій авангардъ, однако авангарду удалось проложить себѣ путь къ броду, но въ то время, когда онъ хотѣлъ перейти бродъ, отрѣзали его, и авангардъ могъ соединиться съ главнымъ отрядомъ только натискомъ. Послѣ этого весь отрядъ, продолжая обороняться, сталъ отступать съ холма на холмъ, пока не достигъ Франкфорта.

ОДЕССА, 19-го ЯНВАРЯ 1902 Г.

Поѣздкѣ наслѣдника австро-венгерскаго престола эрцгерцога Франца-Фердинанда, въ Петербургъ, точно такъ какъ и берлинскому визиту принца Уэльскаго, въ руководящихъ сферахъ не придаютъ политическаго значенія. Оффиціально первый ѣдетъ представиться Русскому Императору въ своемъ новомъ, недавно пожалованномъ ему званіи русскаго кавалерійскаго генерала, а второй прибылъ въ Берлинъ для того, чтобы отъ имени короля Эдуарда поздравить императора Вильгельма съ днемъ его рожденія. Не подлежитъ однако сомнѣнію, что неоффиціально и та, и другая поѣздки преслѣдуютъ вполнѣ опредѣленныя политическія цѣли. Всѣ такого рода визиты вообще, чѣмъ бы они въ томъ или другомъ случаѣ ни мотивировались, обыкновенно предпринимаются либо въ видахъ упроченія отношеній двухъ правительствъ, въ большей изъ меньшей степени скомпромитированныхъ какими-нибудь политическими инцидентами, либо съ цѣлью подготовленія почвы для какой-нибудь новой комбинаціи. Въ данномъ случаѣ цѣль поѣздки принца Уэльскаго вполнѣ опредѣляется недавнимъ англо-нѣмецкимъ конфликтомъ. Совершенно иныя цѣли, разумѣется, преслѣдуетъ императоръ Францъ-Іосифъ, посылая своего наслѣдника въ Петербургъ. Наконецъ, конфликтовъ у насъ съ Австріей давнымъ давно не было. Центръ русской политики лежитъ въ настоящее время не на Балканскомъ полуостровѣ,—которымъ габсбургская монархія такъ интересуется,—а на Дальнемъ Востокѣ. Восемь лѣтъ минуло со времени заключенія русско-австрійскаго соглашенія насчетъ этого полуострова, и за все это время соглашеніе аккуратно соблюдалось обѣими сторонами. Ни малѣйшаго политическаго антагонизма въ отношеніяхъ обѣихъ имперій и въ настоящее время не замѣчается.

По если многолѣтней дружбѣ Россіи съ Австро-Венгріей сейчасъ ничто не угрожаетъ, то съ другой стороны, интересамъ каждой изъ нихъ въ отдѣльности весьма серьезно угрожаетъ—новая торговая политика Германіи. Общая же опасность естественно толкаетъ ихъ къ дальнѣйшему сближенію, общій врагъ—къ мысли о совмѣстной борьбѣ за эти интересы. Недавнія совѣщанія австро-венгерскаго посла въ Петербургѣ съ статсъ-секретаремъ С. Ю. Витте явились первымъ симптомомъ, провозвѣстившимъ близость этой новой entente cordiale между обоими правительствами. Въ вѣнской „Politische Correspondenz" вслѣдъ за тѣмъ появились одно за другимъ два оффиціозныхъ сообщенія изъ Петербурга. Въ одномъ было заявлено, что „Русское правительство, политика котораго зиждется на сохраненіи status quo на востокѣ, остается непоколебимо вѣрной своему соглашенію съ Австро-Венгріей относительно Балканскаго полуострова." Другое же, упоминая о петербургскихъ совѣщаніяхъ, приводитъ цѣлый рядъ мотивовъ въ пользу того положенія, что новый германскій тарифъ въ одинаковой мѣрѣ бьетъ по карману русскихъ и австро-венгерскихъ сельскихъ хозяевъ. Мысль о желательности торгово-политическаго соглашенія между обоими правительствами такимъ образомъ нашла свое выраженіе не только въ австро-русской печати, но и въ болѣе или менѣе оффиціальныхъ документахъ.

Поѣздка эрцгерцога Франца-Фердинанда можетъ, разумѣется, только содѣйствовать скорѣйшему осуществленію этого торговаго, со ipso и политическаго соглашенія обоихъ правительствъ. Никакой угрозы тройственному союзу эта поѣздка не представляетъ, — это только третье и послѣднее предостереженіе Германіи, необдуманно лѣзущей въ таможенную войну съ двумя ближайшими сосѣдями своими.

ЗА-ГРАНИЦЕЙ

Германія. Немалую сенсацію возбудило въ Германіи предложеніе центра объ отмѣнѣ закона, воспрещающаго іезуитамъ пребываніе въ странѣ. Тревогу главнымъ образомъ вызываетъ то обстоятельство, что тѣ именно партіи рейхстага, отъ которыхъ скорѣе всего можно было бы ожидать оппозиціи предложенію центра, не называютъ никакого желанія бороться съ нимъ. Такъ, соціалъ-демократы заявили уже, что въ качествѣ принципіальныхъ противниковъ всякихъ исключительныхъ законовъ вообще они не будутъ вотировать противъ отмѣны закона о іезуитахъ. Съ своей стороны они внесли весьма существенную поправку къ предложенію центра, въ силу котораго преподаваніе закона Божьяго для дѣтей всѣхъ исповѣданій, какъ обязательнаго предмета, должно быть отмѣнено. Этимъ имѣется въ виду предупредить возможность сосредоточенія въ будущемъ въ рукахъ іезуитовъ дѣла преподаванія закона Божьяго нѣмецкимъ дѣтямъ. Возбужденіе въ настоящій моментъ вопроса о іезуитахъ въ дѣйствительности представляетъ не что иное, какъ маневръ со стороны центра, который за потираніе за бюловскій таможенный тарифъ желаетъ, чтобы правительство ему заплатило допущеніемъ въ страну іезуитовъ.

Англія. Нота, нидерландскимъ правительствомъ адресованная британскому по вопросу о его мирныхъ условіяхъ, по послѣднимъ извѣстіямъ, не является результатомъ какихъ-либо шаговъ со стороны самихъ буровъ. Возможно однако, что бурскіе уполномоченные въ Европѣ съ д-ромъ Лейдсомъ во главѣ хотѣли узнать, какія условія предложитъ англійское правительство въ случаѣ, если буры рѣшились бы отказаться отъ независимости. Въ виду уклончиваго отвѣта британскаго правительства на голландскую ноту вопросъ этотъ во всякомъ случаѣ можно считать исчерпаннымъ. Старанія нидерландскаго правительства едва-ли приведутъ къ какимъ-нибудь практическимъ результатамъ, и надежды на скорое заключеніе мира оказываются столь же напрасными и теперь, какими они были до сихъ поръ.

— Правительство внесло въ парламентъ предложеніе о дополнительномъ кредитѣ въ пять милліоновъ фунтовъ на покрытіе перерасхода на южно-африканскую войну въ теченіе года, истекающаго 31-го марта 1902 г.

Австрія. Сессія рейхсрата будетъ открыта 22 января бюджетными преніями. По вотированіи парламентомъ бюджета, правительство поставитъ въ первую очередь обсужденіе проекта новаго таможеннаго тарифа.

Сербія. По вопросу о престолонаслѣдіи въ Сербіи одна берлинская газета, къ свѣдѣніямъ которой слѣдуетъ относиться съ нѣкоторой осторожностью, сообщаетъ слѣдующее. Означенный вопросъ будетъ рѣшенъ скорѣе, чѣмъ до сихъ поръ предполагалось. Переговоры въ настоящее время происходятъ между заинтересованными правительствами, хотя съ другой стороны утверждаютъ, что король Александръ, чувствуя всю непрочность своего положенія, самъ возбудилъ этотъ вопросъ. Королю будто бы согласны гарантировать довольно крупную сумму, если онъ согласится отречься отъ престола. Въ этомъ случаѣ предполагается объявить преемникомъ сербскаго престола проживающаго въ Петербургѣ сына извѣстнаго претендента на сербскій престолъ Петра Карагеоргіевича, Георгія. Князь черногорскій, который хлопочетъ о своемъ сынѣ и съ этой цѣлью ѣздилъ недавно въ Петербургъ, повидимому, не достигъ своей цѣли, такъ какъ вѣнское правительство не желало бы видѣть на сербскомъ престолѣ ни русскаго, ни черногорца.

Турція. Вселенскій патріархъ снова сдѣлалъ серьезныя представленія великому визирю, протестуя противъ безобразій турецкихъ властей въ Македоніи, не принимающихъ никакихъ мѣръ къ охранѣ греческаго населенія отъ насилій со стороны болгарскаго революціоннаго комитета. Сандъ-паша отвѣтилъ, что въ его программу входитъ безпощадное преслѣдованіе агитаторовъ болгаръ.

С. Штаты. Вопреки всѣмъ оптимистическимъ сообщеніямъ американскихъ газетъ насчетъ положенія дѣлъ на Филиппинахъ, корреспондентъ „New-York Herald" утверждаетъ, что населеніе этихъ острововъ вовсе еще не успокоилось, и что возстаніе, наоборотъ, разрастается съ каждымъ днемъ. Оккупаціонная армія Штатовъ въ послѣднее время должна была потребовать серьезныхъ подкрѣпленій въ виду нѣсколькихъ крупныхъ пораженій, недавно ею понесенныхъ.

— Гаагскій корресп. „Paris Nouvelles" передаетъ открывки изъ недавно полученнаго письма отъ одной бурской женщины, изображающей новыя ужасныя условія положенія заключенныхъ въ концентраціонномъ лагерѣ. Женщина эта въ теченіе двухъ недѣль потеряла троихъ изъ своихъ пятерыхъ дѣтей, помѣщенныхъ въ лагерь вмѣстѣ съ нею. Несмотря на денежную помощь и на присылку изъ Европы всевозможныхъ продовольственныхъ запасовъ, которые доставляютъ нѣкоторое облегченіе несчастнымъ бурскимъ женщинамъ и дѣтямъ, все же нужда тамъ такая, что необходима самая быстрая помощь для спасенія жизни малотокъ. Нѣтъ ни одежды, ни достаточной и годной для дѣтей пищи. Если помощь не придетъ скоро — погибнутъ всѣ заточенные въ лагерѣ. Въ этомъ письмѣ сообщается одна ужасная подробность: вечеромъ всѣ умершіе за день складываются въ повозку и отвозятся изъ лагеря на разстояніе нѣсколькихъ миль и тамъ зарываются. Утромъ эти же самыя повозки нагружаются провизіей для плѣнныхъ.

— Императоръ Вильгельмъ, встрѣтивъ во время прогулки по „Unter den Linden" большую толпу рабочихъ, оставшихся безъ работы, и внимательно присмотрѣвшись къ нимъ, по возвращеніи во дворецъ немедленно распорядился объ оказаніи имъ помощи и настоялъ, чтобы муниципалитетъ приступилъ къ общественнымъ работамъ, которыя предполагалось отложить на неопредѣленный срокъ. Надѣются, что эта мѣра значительно улучшитъ положеніе берлинскихъ рабочихъ.

— Вирховъ все еще не оправился отъ удара. Благодаря повязкѣ, боли въ поврежденномъ бедрѣ уменьшились. Общее улучшеніе, но совъ неудовлетворителенъ. Дюмъ частыя проявленія упадка силъ. Умственная работа очень скоро утомляетъ больного. Хотя возможны осложненія, но есть надежда на выздоровленіе.

— Сформировался комитетъ для сооруженія памятника Гарибальди на одной изъ парижскихъ площадей.

— Шведская лига мира выставила кандидатами на нобелевскую премію въ будущемъ году члена англійскаго парламента Кремера и баронессу фонъ Суттнеръ.

— Итальянскій ученый, сенаторъ Наморино открылъ новое антисептическое средство, названное имъ тахіоломъ и которое, по словамъ „Berl. Tag.", является самымъ радикальнымъ и въ то же время самымъ безвреднымъ изъ всѣхъ до сихъ поръ открытыхъ противогнилостныхъ средствъ.

— Статистическое бюро въ Вашингтонѣ недавно опубликовало данныя о результатахъ всеобщей переписи населенія, которыя показываютъ, что населеніе Соединенныхъ Штатовъ за десятилѣтіе 1890—1900 гг. увеличилось съ 63.069.756 до 76.303.387 человѣкъ, или на 21 процентъ.

— Въ Болгаріи одинъ свадебный кортежъ въ то время, какъ онъ проходилъ изъ одной деревни въ другую, подвергся нападенію волковъ, которые растерзали жениха, невѣсту и 20 приглашенныхъ.

ВНУТРЕННІЯ ИЗВѢСТІЯ.

∞ На состоявшемся 17 января въ Харьковѣ унив. актѣ рѣчь произнесъ проф. А. Ф. Брандтъ на тему: „Отъ матеріализма къ спиритуализму".

∞ 17 января въ Кіевѣ состоялось засѣданіе совѣта университета св. Владиміра, посвященное разработкѣ и рѣшенію вопроса о примѣненіи въ университетѣ св. Владиміра временныхъ правилъ о студенческихъ сходкахъ и организаціяхъ.

∞ Петербургская дума назначила вознагражденіе членамъ исполнительной комиссіи по освѣщенію, градоначальникъ пріостановилъ исполненіе, постановивъ передать его на разсмотрѣніе городского присутствія; послѣднее высказалось въ пользу города.

∞ 14 января въ Петербургѣ прибылъ деканъ медицинскаго факультета Новороссійскаго университета проф. В. В. Подвысоцкій.

∞ Подтверждается, что въ 1903 году предположено созвать въ Петербургѣ ремесленный всероссійскій съѣздъ для выясненія назрѣвшихъ вопросовъ по ремесленному сословію. Открытіе съѣзда предположено пріурочить къ началу празднествъ по поводу двухсотлѣтія существованія Петербурга.

∞ По слухамъ, г. Волынскій основываетъ собственный журналъ.

∞ Стоимость новыхъ желѣзныхъ дорогъ, постройка которыхъ уже начата или къ сооруженію которыхъ будетъ приступлено въ текущемъ году, опредѣлена въ 420.04.897 рублей. На эту сумму должна быть построена 5681 верста новыхъ рельсовыхъ путей, распадающихся на дороги: „Бологое — Сѣдлецъ", „Петербургъ—Вятка", „Оренбургъ—Ташкентъ", „Витебскъ—Жлобинъ", „Кіевъ—Ковель", „Барсъ — Эривань" и „Кругобайкальская". Въ эту же сумму включена стоимость окружной московской дороги—4 милліона.

Пересмотръ законодательства о крестьянахъ.

У насъ уже сообщалось въ телеграммахъ, что задачей предстоящаго пересмотра законодательства о крестьянахъ поставлено измѣненіе лишь тѣхъ изъ существующихъ узаконеній, недостатки коихъ выяснены опытомъ съ тѣмъ, чтобы пересмотръ узаконеній совершался на почвѣ основныхъ началъ положеній 19 февраля 1861 года и представлялъ собою дальнѣйшее ихъ развитіе.

При этомъ порядокъ выполненія упомянутаго законодательнаго труда, какъ сообщается въ „Правит. Вѣст.", установленъ, согласно Высочайше преподаннымъ Государемъ Императоромъ министру внутреннихъ дѣлъ указаніямъ, на слѣдующихъ основаніяхъ.

1) Разработка законодательства о крестьянахъ возлагается на особыхъ должностныхъ лицъ центральнаго управленія мин. внут. дѣлъ и распредѣляется по слѣдующимъ четыремъ отдѣламъ: а) общественнаго крестьянскаго управленія; б) земленользованія и гражданскихъ правъ сельскихъ обывателей; в) общественнаго хозяйства крестьянъ, и г) волостного суда. Обязанность означенныхъ отдѣловъ заключается въ составленіи подробныхъ по относящимся къ нихъ вѣдѣнію частямъ законодательства программъ и въ изготовленіи, на основаніи этихъ программъ, по утвержденіи ихъ министромъ внут. дѣлъ, соотвѣтственныхъ проектовъ узаконеній.

2) Указанные въ предшествующемъ (1) пунктѣ программы и проекты подлежатъ предварительному разсмотрѣнію въ особой при министерствѣ внут. дѣлъ редакціонной коммиссіи, въ составѣ лицъ по назначенію министра, подъ предсѣдательствомъ тов. министра, завѣдывающаго крестьянскими дѣлами.

3) Разсмотрѣнные редакціонною коммисіею проекты, по докладѣ ихъ министру внут. дѣлъ и соотвѣтственномъ исправленіи, вносятся съ разрѣшенія министра въ особое при мин. внут. дѣлъ совѣщаніе подъ предсѣдательствомъ министра. Министру внут. дѣлъ предоставляется приглашать къ участію въ означенномъ совѣщаніи губернаторовъ, губернскихъ и уѣздныхъ предводителей дворянства и иныхъ должностныхъ лицъ вѣдомства мин. внут. дѣлъ, а также всѣхъ тѣхъ лицъ, мнѣніе коихъ по дѣлу оказывалось бы полезнымъ выслушать въ совѣщаніи—по его, министра, избранію, должностныхъ же лицъ другихъ вѣдомствъ—по соглашенію съ подлежащими министрами.

4) По обсужденіи проектовъ въ особомъ совѣщаніи, исправленіи ихъ и дополненіи, согласно указаніямъ министра внут. дѣлъ, проекты сіи облекаются по земскому отдѣлу въ форму законодательныхъ представленій и по сношеніи съ подлежащими вѣдомствами вносятся въ госуд. совѣтъ съ Высочайшаго на то каждый разъ Его Императорскаго Величества соизволенія; и

5) на Высочайшее благоволеніе Его Императорскаго Величества подлежатъ представленію: а) программы, утвержденныя министромъ внут. дѣлъ для каждаго изъ указанныхъ въ п. 1 отдѣловъ,—по мѣрѣ ихъ утвержденія, и б) всеподданнѣйшіе отчеты о ходѣ работъ отдѣловъ, редакціонной коммиссіи и особаго совѣщанія—по истеченіи каждаго полугодія, съ 1 января 1903 г.

Картины изъ жизни Н. В. Гоголя.

Художникъ В. А. Волковъ, живущій въ Полтавѣ, большой почитатель памяти Н. В. Гоголя, почти закончилъ довольно большую картину, изображающую комнату писателя. Надъ кроватью виситъ гравюра Іордана Рафаэлевскаго Преображенія, въ углу образъ Спасителя, привезенный изъ Рима и любимый писателемъ, у кровати стоитъ рабочій столъ-конторка, надъ нимъ полки для книгъ; подлѣ отъ стола, въ старинномъ креслѣ сидитъ Гоголь въ задумчивой позѣ. Картина еще не совсѣмъ готова и будетъ закончена, вѣроятно, только къ юбилею. Кромѣ этого, В. А. Волковъ повторяетъ свою картину „Гоголь на Яновщинѣ", дополняя ее нѣкоторыми вводными лицами, по указанію сестеръ писателя. На этой картинѣ Гоголь изображенъ сидящимъ на крыльцѣ своего дома, теперь уже несуществующаго, и внимательно слушающимъ пѣсню украинца - кобзаря. Объ картины свои г. Волковъ предполагаетъ послать на Московскую выставку, которая, какъ извѣстно, будетъ открыта 21 февраля въ историческомъ музеѣ.

Изо дня въ день.

Нигдѣ, кажется, не умѣютъ такъ веселиться, какъ въ Херсонѣ. Одесса, по крайней мѣрѣ, куда какъ отстала отъ своего сосѣда.

Два номера изъ программы херсонскихъ развлеченій особенно пикантны.

Въ херсонскихъ маскарадахъ благороднаго собранія интригу ведутъ своеобразно, оригинально и съ большимъ увлеченіемъ какъ со стороны интригующей маски, такъ и со стороны заинтригованнаго кавалера.

Ведется не только живой маскарадный разговоръ, но и пускаются въ ходъ руки.

Кавалеръ щиплетъ маску.

Дама, чтобы не оставаться въ долгу, дѣлаетъ кавалеру по физіономіи и не слегка, а какъ пи разверзется дамская рука.

Засимъ, достойная пара предъявляетъ свои спины собранію клубскихъ старшинъ для разсмотрѣнія и зависящаго распоряженія.

Гг. старшины удостовѣряются въ томъ, что у кавалера фонарь поставленъ надлежаще.

У дамы они обнаруживаютъ, что дѣйствительно имѣется „здѣсь спиній знакъ, тутъ черное пятно", какъ поетъ Маргарита въ „Фаустѣ наизнанку".

И примѣняютъ, насколько все это соотвѣтствуетъ требованіямъ кодекса благороднаго собранія.

Засимъ ставится вопросъ:

— Способствовала-ли эта маскарадная интрига оживленію вечера?

— Да, способствовала и даже очень.

Постановленіе: принимая и то, и питое, и десятое въ соображеніе, просить однакоже дамъ бить не изо всей силы, ибо иначе и глазъ можно вышибить.

Другой увеселительный номеръ—театральный.

Онъ коренится въ обычаѣ херсонцевъ обѣдать дома, а вино пить—непремѣнно въ ложѣ театра.

Таковъ ихъ маленькій капризъ.

Заберутся въ ложу и закладываютъ, что называется, за галстукъ.

На сценѣ идетъ историческій „Ѳедоръ Ивановичъ", и въ ложѣ происходитъ исторія съ бутылками.

— Ты мнѣ, братъ, штаны облилъ!—говоритъ одинъ херсонецъ другому.

— Ч-чортъ съ ними!—отвѣчаетъ другой.

Третій, не имѣя возможности болѣе вмѣщать, засыпаетъ, пріятно всхрапывая и присвистывая носомъ.

Одесса до этого не дошла.

Въ ней я видѣлъ только, въ Русскомъ театрѣ, какъ дамы подходятъ къ буфету и молодецки опрокидываютъ кружки пива.

— Еще по одной? предлагаютъ кавалеры.

— Можно. Только вы, пожалуйста, пѣны не дѣлайте много, а то пиво остается на донышкѣ!..

И выпиваютъ еще по кружкѣ.

Но въ ложахъ никто не только не напивается пьянъ, но даже и не спитъ, хотя здѣсь успѣть вполнѣ извинительно. Такъ весело разыгрываются иныя оперетки.

И въ Одессѣ финансисты, кажется, еще не занимаются покупкой того „товара", который задумалъ пріобрѣсть одинъ изъ дѣятелей какого-то херсонскаго кредитнаго учрежденія.

Вотъ, попрадѣ, финансисты.

Къ сожалѣнію, его операція не удалась, и онъ, вмѣсто настоящаго „товара", получилъ аккуратно нарѣзанные листки бѣлой бумаги...

На всякаго мудреца довольно простоты.

Но нельзя не отмѣтить, что человѣкъ рѣшился взять быка прямо за рога.

Экономическій кризисъ.

Финансовый кризисъ.

Что можетъ быть проще и въ то же время геніальнѣй идеи оживить общій застой финансовой операціей съ ходкимъ товаромъ въ видѣ извѣстныхъ денежныхъ знаковъ хорошей выдѣлки?..

Безъ сомнѣнія, въ случаѣ удачи, Херсонъ сразу подплылъ-бы свои торговыя и промышленныя предпріятія.

Нѣтъ такъ называемыхъ денежныхъ знаковъ?

Вотъ они—сколько угодно.

Но—сорвалось!.. какъ сказалъ Расплюевъ.

Виною—недобросовѣстность торговцевъ.

Вмѣсто добротнаго товара, они обѣщаютъ херсонскимъ финансистамъ и коммерсантамъ бѣлую бумагу.

Во всякомъ случаѣ, члены того кредитнаго учрежденія, гдѣ херсонскій геній состоитъ предсѣдателемъ,—они въ восторгѣ.

Этакая голова! Хотя и не родился алегромъ, но въ остальномъ вполнѣ подходитъ подъ характеристику, даваемую Репетиловымъ г. Удушьеву.

Не былъ сосланъ въ Камчатку, но, очередно, претендуетъ на отдаленное путешествіе.

А то всего любопытнѣе—пользуется кредитомъ въ Херсонѣ и даже предсѣдательствуетъ надъ херсонскимъ кредитомъ.

СЛОВО-ГЛАГОЛЬ.

Новый херсонскій губернаторъ.

Херсонскимъ губернаторомъ на мѣсто переведеннаго въ Харьковскую губ. князя И. М. Оболенскаго, какъ сообщаетъ телеграфъ, назначенъ олонецкій губернаторъ д. ст. сов. Владиміръ Александровичъ Левашевъ.

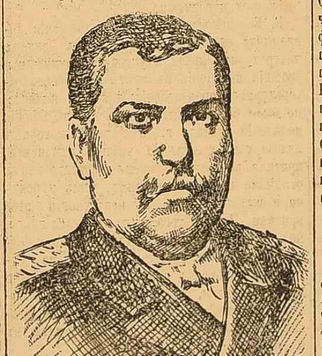

В. А. Левашевъ.

Новый начальникъ Херсонской губ. происходитъ изъ потомственныхъ дворянъ Тульской губ. Родился онъ въ ноябрѣ 1850 г. По окончаніи курса въ московскомъ университетѣ по отдѣленію естественныхъ наукъ физико-математическаго факультета, въ 1872 г. со степенью кандидата, В. А. былъ оставленъ при каѳедрѣ геологіи для усовершенствованія въ наукахъ. В. А. Левашевъ занимался при академіяхъ въ Мюнхенѣ и Парижѣ, но по прошествіи двухъ лѣтъ, въ силу семейныхъ обстоятельствъ, оставилъ научныя занятія. Въ ноябрѣ 1876 г. В. А. Левашевъ поступилъ на государственную службу въ бывшій департаментъ земледѣлія и сельской промышленности. Во время послѣдней русско-турецкой войны въ 1877—78 гг. В. А. Левашевъ состоялъ уполномоченнымъ „Краснаго Креста", находясь въ распоряженіи главнаго уполномоченнаго общества попеченія о раненыхъ и больныхъ воинахъ при дѣйствующихъ арміяхъ въ Болгаріи и Румыніи [illegible] завѣдывалъ тамъ передвиженіемъ больныхъ и раненыхъ.

Осенью 1878 г. В. А. Левашевъ былъ командированъ отъ главнаго управленія „Краснаго Креста" въ Одессу для завѣдыванія учрежденіями этого общества въ нашемъ городѣ. Оставивъ въ 1880 г. службу при министерствѣ госуд. имуществъ, по избранію крапивненск

◆ Командированный гор. управой на открывающійся 24 января съѣздъ дѣятелей по водянымъ и шоссейнымъ путямъ сообщенія, членъ гор. управы П. Т. Климовичъ сегодня выѣзжаетъ въ Петербургъ.

◆ Товарищъ министра народ. просв. г. Мѣщаниновъ въ отвѣтъ на ходатайство мѣстнаго учебнаго начальства увѣдомилъ, что къ преподаванію въ двухклассныхъ училищахъ первоначальныхъ свѣдѣній по гигіенѣ и медицинѣ со стороны министерства препятствій не имѣется. Веденіе чтеній по гигіенѣ и популярной медицинѣ можетъ быть поручено какъ классному учителю II класса, такъ и всякому другому свѣдущему лицу, назначенному общимъ порядкомъ. Сообщеніе означенныхъ свѣдѣній однако должно происходить не въ ущербъ другимъ необходимымъ свѣдѣніямъ изъ естественныхъ наукъ, а также не въ ущербъ изученію географіи, на преподаваніе оей совмѣстно съ естествовѣдѣніемъ ктведено всего 6 уроковъ въ недѣлю.

○◆ Министерствомъ народнаго просвѣщенія разрѣшено окончившему университетъ г. Васильеву оставаться при университетѣ для подготовленія къ профессорскому званію.

◆ Начальникомъ одесскаго почтово-телеграфнаго округа М. И. Маевскимъ и командированными имъ чиновниками въ настоящее время производится ревизія всего дѣлопроизводства одесской центральной почтовой конторы.

◆ Главный секретарь россійскаго посольства въ Греціи г. Смирновъ вчера на пароходѣ Р. о. п. и т. „Королева Ольга“ прибылъ изъ Пирея въ Одессу и отсюда отправляется въ Петербургъ. На томъ же пароходѣ прибылъ въ Одессу врачъ военнаго флота г. Лещкулъ.

◆ Недавно избранный на должность товарища предсѣдателя правленія одесскаго отдѣла Императорскаго россійскаго общества садоводства П. Н. Беленъде Баллю прислалъ заявленіе, что онъ лишенъ возможности нести обязанности товарища предсѣдателя. Правленіе отдѣла постановило просить г. Беленъде-Баллю принять отказъ обратно.

◆ Въ Татьянинъ день московскій университетъ получилъ рядъ привѣтственныхъ телеграммъ, между прочимъ изъ Екатеринослава: „Старѣйшему университету нашъ сердечный привѣтъ. Шиповъ, Лавровъ, Селитренниковъ, Шевцовъ, Черешневъ, Фенинъ, Золотиловъ, Вериго, Агапьевъ“; изъ Евпаторіи: „Привѣтъ тебѣ, нашъ первородный университетъ. Кандидатъ Федоровичъ“; изъ Липецка: „Vivat, floreat, crescat Universitas. Врачи: Бубновъ, Виноградовъ, Раковъ“. Телеграмма изъ Одессы гласитъ: „Сердечно поздравляемъ дорогой университетъ съ новою годовщиной славной дѣятельности, желая ему полнаго процвѣтанія на славу и просвѣщеніе дорогого отечества. Погожевъ 1349, Глиперъ 1836, Гуковскій 1863, Шимановскій 1867, Качуринъ 1870, Гимельфарбъ 1882, Саарбековъ 1882, Брейтманъ 1883, Цѣновскій 1886, Волерперъ 1886, Орловъ 1891, Пампушинъ 1897, Дорпзо 1897, Покорный 1899“.

◆ Представителемъ отъ херсонскаго губернскаго земства въ совѣтъ школы десятниковъ одесскаго отдѣленія Императорскаго русскаго техническаго общества на трехлѣтіе съ 1902 по 1905 годъ назначенъ предсѣдатель одесской уѣздной земской управы баронъ М. А. Рено.

◆ Въ воскресенье, 20 января, въ 12 час. дня, въ одной изъ залъ духовной семинаріи предложено будетъ для народа безплатное чтеніе религіозно-нравственнаго содержанія. Входъ съ Почтовой улицы.

◆ Поставщикъ мяса въ отдѣленіе больницы въ с. Дальникѣ, А. Гарбульскій доставилъ въ больницу 19 фунтовъ мяса которое по освидѣтельствованіи оказалось къ употребленію въ пищу негоднымъ. Мировой судья 7 уч. приговорилъ Гарбульскаго къ штрафу въ 10 рублей.

◆ По раскладкѣ государственнаго поземельнаго налога опредѣлено на Херсонскую губернію 225.588 руб., въ томъ числѣ государственнаго налога съ земель Одесскаго уѣзда приходится сумма въ 26.608 руб., а съ земель одесскаго градоначальства—782 руб.

◆ На плавучій докъ мѣстнаго адмиралтейства Р. о. п. и т. вчера поднитъ для ремонта большой пароходъ И. С. Конкина „Мечта“. Это первый со дня сооруженія дока частный пароходъ, поступившій туда для ремонта.

◆ По даннымъ одесской таможни, въ 1901 году вывезено изъ Одессы за границу 1.997.304 пуд. муки пшеничной, противъ 1.835.021 пуд. въ 1900 году.

◆ Экспортъ спирта изъ Одессы въ прошломъ году увеличился и достигъ 39.378.000 градусовъ, противъ 31.374.663 град. за 1900 годъ.

◆ Несмотря на неблагопріятныя условія, которыя пережила торговля въ прошломъ году, доходъ города отъ отдачи мѣстъ подъ мелочную торговлю замѣтно увеличился противъ предыдущаго года. По сравненію съ 1900 г. доходъ по этой статьѣ увеличился на 4000 р.

◆ Третьяго дня состоялись въ торговомъ отдѣленіи городской управы торги на отдачу въ аренду мѣстъ на Привозной площади подъ торговлю живой птицей. До настоящаго года мѣста давали въ годъ 2300 руб., а на послѣдующихъ торгахъ цѣны набили до 3500 руб.

◆ Херсонская губернская земская управа увѣдомила гор. управу, что откладъ государственнаго налога съ не движимыхъ имуществъ г. Одессы на 1902 г. опредѣленъ въ 598.108 руб. Въ прошломъ году государственнаго налога съ Одессы было опредѣлено въ 592.908 руб.

◆ Въ гор. управу поступило заявленіе помощника гор. юрисконсульта С. Ф. Брунса о желаніи баллотироваться въ участковые мировые судьи.

◆ 31 января въ окруж. судѣ будетъ слушаться дѣло о недѣйствительности нѣкоторыхъ пунктовъ духовнаго завѣщанія, оставшагося послѣ смерти бывшаго владѣльца „Парижской гостиницы“ Пшика.

◆ И. Старикова возбудила у прокурора окружнаго суда противъ С. Друта обвиненіе въ присвоеніи двухъ векселей на 1000 рублей. Дѣлу данъ ходъ.

◆ По ходатайству присяжнаго стряпчаго Е. К. Струменскаго, коммерч. судья во вчерашнемъ засѣданіи присудилъ ко взысканію умершаго В. Филипповича въ пользу В. Левитскаго 17500 р. по нѣсколькимъ векселямъ.

◆ Д-ръ В. И. Абель пригласилъ предсѣдателя и членовъ техническаго общества, желающихъ ознакомиться съ техническою стороной новопостроеннаго имъ гидропатическаго заведенія, на углу Преображенской и Елисаветинской улицъ, посѣтить его въ воскресенье, 20 января, отъ 7 до 9 часовъ вечера.

◆ Назначенное на 17 января въ помѣщеніи одесскаго коммерческаго училища соединенное засѣданіе попечительнаго совѣта училища и купеческой управы по вопросу о постройкѣ зданія для нуждъ училища не состоялось и отложено на будущую недѣлю.

◆ Мѣстное караимское благотворительное общество пожертвовало на нужды бѣдныхъ учащихся городского караимскаго училища 50 руб. Для этой же цѣли купецъ Хаджи пожертвовалъ 25 руб.

◆ Мѣстное учебное начальство разрѣшило церковному совѣту лютеранской церкви св. Павла открыть въ содержимомъ ими церковно-приходскомъ училищѣ параллельное отдѣленіе 1 класса.

◆ Въ Симферополѣ дворяне П. В. и Е. С. Давыдовы праздновали свою золотую свадьбу. Оба супруга дѣти извѣстныхъ декабристовъ и родились они въ далекой Сибири, куда ихъ матери послѣдовали за своими супругами. Мать Е. С., это та княгиня Трубецкая, супруга поэта которой вдохновилъ Некрасова.

◆ Сегодня состоится засѣданіе одонтологическаго общества. Будетъ обсуждаться докладъ комиссіи о чтеніи лекцій учениками дантистовъ.

◆ Въ понедѣльникъ, 21-го января, состоится общее собраніе членовъ одесскаго отдѣла общества садоводства. До клады прочтутъ С. С. Мингалевъ и В. И. Клименко. Будутъ обсуждаться также предложенія секціи огородничества объ организаціи при отдѣлѣ комиссіи же по продажѣ сѣмянъ и учрежденіи при ной продажи сѣмянъ и учрежденіи при секціи консультаціоннаго бюро по вопросамъ огородничества.

◆ Въ ближайшемъ общемъ собраніи членовъ одесскаго отдѣленія Императорскаго русскаго техническаго общества, 24 января, завѣдующій мѣстными полями орошенія агрономъ А. И. Погибка прочтетъ докладъ: „Объ одесскихъ поляхъ орошенія“.

◆ Въ состоявшемся третьяго дня засѣданіи членовъ правленія одесскаго отдѣла Императорскаго россійскаго общества садоводства принято предложеніе объ учрежденіи особой секціи декоративнаго садоводства и цвѣтоводства. Сегодня созывается первое общее собраніе членовъ новой секціи для выбора предсѣдателя и другихъ должностныхъ лицъ.

◆ Въ Одессу начали доставляться морскимъ путемъ изъ Александріи первые большіе транспорты помидоръ и бананоевъ новаго урожая, который въ настоящемъ году оказывается въ Египтѣ весьма обильнымъ. Разные виды зелени не привозятся еще въ Одессу, вслѣдствіе санитарныхъ условій.

◆ Въ литературно-артистическомъ обществѣ завтра, 20 января, состоится девятое дѣтское утро съ музыкальнымъ отдѣленіемъ при участіи хора дѣтей подъ управленіемъ Г. Бекаревича. Состоятся подвижныя игры съ аксессуарами и шествіе съ флагами. Въ заключеніе танцы. При входѣ дѣтямъ будутъ розданы флаги. На эстрадѣ—клоуны, акробаты, жонглеры, фокусники и пр. Для демонстрированія туманныхъ картинъ—волшебный фонарь. Оркестръ музыки. Музыкальнымъ отдѣломъ руководитъ членъ общества А. В. Мозаракій. Играми руководятъ члены общества І. К. Тотти и А. В. Штольтеръ. Начало ровно въ 1 ч. дня.

◆ Изъ отчета о ходѣ дѣлъ въ камерѣ мирового судьи 5 участка видно, что всего обвинялось по уголовнымъ дѣламъ 1408 мужчинъ и 428 женщинъ, изъ коихъ оправданы 529 муж. и 182 ж. Къ тюремному заключенію приговорено всего 65 человѣкъ, къ аресту при арестномъ домѣ 46 человѣкъ, къ штрафамъ приговорены 1014 человѣкъ; малолѣтнихъ осужденныхъ было 10 человѣкъ (отъ 10 до 17 лѣтъ), въ исправительные пріюты заключено 4 малолѣтнихъ. Изъ обвиняемыхъ было грамотныхъ всего 406 человѣкъ, а неграмотныхъ 719 человѣкъ. Въ кражахъ и обманахъ обвинялось 181 человѣкъ; осуждено изъ нихъ 65 человѣкъ.

◆ Деревенскіе парни Иванъ и Трофимъ Львовы и Михаилъ Кузменко, разсердившись на содержательницу будки для продажи кваса Наталію Божанъ, разбили будку и побили ея владѣльцу. Мировой судья приговорилъ буяновъ къ аресту на 7 дней каждаго.

ПРОИСШЕСТВІЯ

◆ Нѣкій Сигизмундъ Л—кій нѣсколько времени тому назадъ познакомился съ двумя дѣвушками, одну изъ которыхъ Марію Т—ову, 16 ти лѣтъ, онъ познакомилъ съ своимъ товарищемъ Михаиломъ Г—лемъ, проживающимъ въ домѣ № 67, по Ямской ул. Г—ль сталъ ухаживать за дѣвушкой. Недѣлю тому назадъ онъ увелъ дѣвушку въ квартиру своихъ родителей, въ ихъ отсутствіе, и сталъ угощать ее разными напитками. Съ тѣхъ поръ Т—ова не являлась къ себѣ домой. Мать исчезнувшей по цѣлымъ днямъ разыскивала свою дочь, но поиски были тщетны. Наконецъ, случайно, она узнала, что дочь ея водворена въ гостиницу какимъ-то молодымъ человѣкомъ. Пошли розыски, и вчера въ 12 час. дня Т—ова нашла свою дочь въ меблированныхъ комнатахъ „Дувръ“ на углу Преображенской и Греческой ул., въ домѣ Мими. Какъ только она очутилась у порога номера, Л—кій вмѣстѣ съ товарищами набросились на нее и вытолкали изъ комнаты. На крики матери сбѣжались прохожіе и жильцы сосѣднихъ номеровъ. Произошло столкновеніе, во время котораго Т—ловой удалось проникнуть въ комнату дочери. Въ концѣ концовъ, молодые люди были доставлены вмѣстѣ съ Маріей Т—ловой и ея избитой матерью въ Бульварный участокъ, откуда Г—ль былъ препровожденъ по мѣсту совершеннаго имъ преступленія—въ Херсонскій участокъ. Дѣвушка подтвердила обвиненіе противъ Г—ля. Дѣло передано судебному слѣдователю.

◆ Иванъ Непомнящій, 50 лѣтъ, направлялся вчера днемъ по рельсовому пути на конный рынокъ. По дорогѣ показался мчавшійся на Андреевскій лиманъ поѣздъ. Непомнящій былъ подхваченъ предохранительнымъ клапаномъ паровоза и сбитъ съ ногъ. Непомнящій оказался сильно снятымъ и весь израненнымъ. Несчастнаго въ безсознательномъ состояніи доставили въ городскую больницу. Жизнь его въ опасности.

◆ Л. Боберъ, вскочивъ на ходу на ступеньку вагона конки, шедшаго по Нарышкинскому спуску, упалъ на мостовую и попалъ подъ копыта лошадей. Пострадавшаго съ тяжкими ушибами доставили въ городскую больницу.

◆ Содержатель буфета при трактирѣ Лясковскаго, на углу Преображенской и Успенской ул., С. Фишманецъ, 24 лѣтъ, третьяго дня, скатился съ лѣстницы и при паденіи сильно расшибся. Вчера днемъ Фишманецъ скончался.

◆ Вчера Мустафа Ахмедовъ, работавшій въ порту на одномъ изъ пароходовъ, получилъ ударъ лебедкой въ животъ и по лицу. Несчастному раздробило челюсть и у него вышибло нѣсколько зубовъ. Ахмедова доставили въ городскую больницу.

◆ Вчера утромъ полиціей препровожденъ въ тюремный замокъ „извѣстный“ уличный адвокатъ Штеренгольдъ, приговоренный судомъ къ восьмимѣсячному заключенію.

◆ Тарасъ Вовкъ находится въ услуженіи у уполномоченнаго общества херсонскихъ лѣсопильныхъ заводовъ Шпайдера. Находясь по дѣлу въ городѣ, онъ выпилъ водки и на обратномъ пути пензвѣстно при какихъ обстоятельствахъ выстрѣлилъ себѣ въ грудь. Раненаго доставили въ еврейскую больницу.

◆ На Максима Шумакова, жильца дома Коваленко, по Милорадовской ул., напали 4 субъекта, сняли съ него платье и обувь и скрылись.

— Х. Шварцъ, опрокинувшая на себя самоваръ съ кипяткомъ, доставлена съ ожогами лица и частей тѣла изъ дома Сукальскаго, по Ришельевской ул., въ еврейскую больницу.

— Совершены кражи вещей: у Т. Корневой (Михайловская улица, домъ № 29), у Евдокима Мѣнѣева (Головковская ул., № 24) и счетовъ изъ книжнаго шкапа въ помѣщеніи народнаго училища, по Михайловской площади.

— У А. Шнайдера, живущаго въ Тюремномъ переулкѣ, въ домѣ № 4, похищена шуба стоимостью въ 400 руб.

— Въ домѣ М. Мудрика, по Большефонтанской дорогѣ, вчера вечеромъ произошелъ пожаръ. Огонь удалось потушить домашними средствами.

— Молодая дѣвушка А. Стахова третьяго дня вечеромъ, нагруженная бутылками съ виномъ, упала и поранила себѣ тѣло осколками разбитаго стекла. Дѣвушка доставлена въ городскую больницу.

— И. Парчукъ, 2 хъ лѣтъ, упавшій со стула, доставленъ съ переломомъ руки въ городскую больницу.

Профессіональные женихи.

Молодой человѣкъ Ю. Златопольскій, находясь не у дѣлъ, сталъ заводить знакомства съ дѣвушками и выдавалъ себя за инспектора страхового общества, или же служащаго въ конторѣ, кружилъ имъ головы, въ концѣ-концовъ, превращался въ жениха тѣхъ изъ нихъ, за которыми имѣлось приданое. Нѣсколько времени тому назадъ, онъ одновременно числился формальнымъ женихомъ восьми дѣвушекъ, не вѣдавшихъ другъ о другѣ. Женихъ успѣлъ получить у нихъ на устройство мнимаго электротехническаго магазина довольно значительную сумму. Шести невѣстамъ онъ назначилъ свадьбу на одинъ и тотъ же день—7 января, но за нѣсколько дней до этого женихъ, ухитрившійся получить у нихъ еще по нѣсколько десятковъ рублей, словно въ воду канулъ. Всѣ розыски жениха ни къ чему не привели. Вскорѣ исчезнувшій изъ Одессы женихъ нашелъ подражателя въ лицѣ его же однофамильца. Третьяго дня въ полицію явилась молодая дѣвушка, пріѣхавшая изъ Николаева, и заявила, что она познакомилась въ Николаевѣ съ какимъ-то пріѣзжимъ изъ Одессы молодымъ человѣкомъ, назвавшимся купцомъ Златопольскимъ. Вскорѣ онъ сдѣлалъ ей формальное предложеніе, которое было ею принято. Слѣдившись женихомъ, онъ ухитрился получить у нея 200 р. и скрылся. Узнавъ, что Златопольскій сѣлъ на пароходъ, отошедшій въ Одессу, обманутая невѣста въ тотъ же день выѣхала вслѣдъ за нимъ на почтовыхъ. Полиція приняла разыскивать Златопольскаго, и одному изъ агентовъ удалось вчера задержать его. „Учителя“ же его, одурачившаго, какъ теперь установлено, 11 дѣвушекъ, и слѣдъ простылъ.

Арестъ шайки кокорадовъ.

Завѣдующему полицейскимъ участкомъ на Слободкѣ-Романовкѣ пом. пристава г. Коліолію въ четвергъ почью удалось задержать шайку конокрадовъ. Нѣсколько дней тому назадъ у жильца дома № 13, по Шалинской ул., П. Карнишева, была уведена пара лошадей съ фургономъ. Потерпѣвшій заявилъ объ этомъ полиціи. Одному изъ надзирателей на Слободкѣ-Романовкѣ, г. Харченкѣ, удалось задержать проѣзжавшаго по направленію къ желѣзнодорожному пути опаснаго конокрада, неоднократно уже опороченнаго по суду Василія Козакова. Находившаяся на подводѣ какая-то женщина успѣла скрыться. Надзирателю удалось узнать, что бѣглянка—сожительница брата Козакова, Никифора, неизвѣстно гдѣ проживающаго, Мароа Матречко, принимающая дѣятельное участіе въ сбытѣ краденыхъ лошадей. Всѣ поиски ея въ теченіе двухъ—трехъ дней оказались тщетными. Наконецъ, тому же надзирателю удалось задержать какую-то женщину, предъявившую ему паспортъ на имя Маріи Сорокиной. Паспортъ этотъ показался надзирателю фальшивымъ, и онъ подвергъ Сорокину допросу. Послѣдняя вскорѣ созналась, что она въ дѣйствительности Мароа Матречко, сожительница конокрада—Никифора Козакова. Благодаря ея задержанію, удалось установить, что въ Одессѣ образовалась цѣлая шайка конокрадовъ подъ главенствомъ братьевъ Козаковыхъ. Послѣдніе, чтобы „работать“ съ успѣхомъ и не дать открыть себя полиціи, пробѣгли къ слѣдующей хитрости. Василій Козаковъ, предводительствуя частью шайки, оперировалъ въ Одессѣ и ея ближайшихъ селеніяхъ, а братъ его съ остальной частью шайки оперировалъ въ Тираспольскомъ и Ананьевскомъ уѣздахъ. Для большей безопасности Никифоръ Козаковъ досталъ для себя подложный документъ на имя Сорокина, снабдивъ такимъ же сожительницу свою Матречко. Главной квартирой Козаковъ-Сорокинъ избралъ себѣ селеніе вблизи станціи „Раздѣльной“. Изъ этого-то пункта онъ перенаправлялъ уводимыхъ имъ лошадей своему брату Василію для сбыта ихъ въ Одессѣ. Василій же, въ свою очередь, отправлялъ уводимыхъ имъ лошадей брату, продававшему ихъ въ уѣздахъ. Такимъ образомъ слѣды терялись, и конокрады благодетельствовали. Матречко также принимала участіе въ набѣгахъ своего сожителя, но главная роль ея состояла въ томъ, что она продавала на конномъ рынкѣ похищенныхъ лошадей. Обнаруженіе мѣстонахожденіе Козакова Сорокина, полиція отправила въ „Раздѣльную“ одного изъ своихъ чиновъ, по конокрадъ, предупрежденный бѣжавшей Матречко, успѣлъ скрыться. Въ то время, когда полиція разыскивала Никифора Козакова, помощ. полиціймейстера Н. С. Головинъ, заинтересованный уменьшеніемъ конокрадства, получилъ свѣдѣнія о томъ, что конокрады поселяются преимущественно вблизи одесскихъ хуторовъ. Третьяго дня г. Головинъ прибылъ въ полицейскій участокъ на Слободкѣ-Романовкѣ, и посѣщеніе это оказалось роковымъ для конокрадовъ. Въ ту же ночь, благодаря выработанной программѣ дѣйствій, Никифоръ Козаковъ разрѣшилъ участь брата Василія и своей сожительницы. Кромѣ того задержаны и всѣ члены шайки. Такъ, въ числѣ арестованныхъ оказались извѣстные конокрады: лишп. правъ Дорофей Ткачъ, Сотскій (осужденный 2—3 года тому назадъ за разбой), Шевченко и, наконецъ, Емельянъ Черновъ, извѣстный подъ кличкой: „Рыжій“. Послѣдній какъ онъ вчера сознался, бѣжалъ изъ Сибири. Дѣло передано судебному слѣдователю.

Мошенничество.

Часовой мастеръ А. Злочевскій (Преображенская ул.) въ 1899 г. обратился къ своимъ кредиторамъ съ просьбой объ отсрочкѣ платежа по векселямъ. Нѣкоторые изъ нихъ согласились на сдѣлку, другіе-же предъявили векселя ко взысканію. Вскорѣ къ Злочевскому стали являться поверенные кредиторовъ и, предъявивъ исполнительные листы, потребовали ихъ погашенія. Злочевскій уплатилъ и получилъ всѣ исполнительные листы обратно съ соотвѣтствующими надписями на оборотѣ. Нѣсколько времени тому назадъ къ нему явился однако повѣренный изъ Варшавы съ требованіемъ уплаты по исполнительному листу на имя его довѣрителя Ш. Биткера значительной суммы денегъ. Въ отвѣтъ на это Злочевскій предъявилъ повѣренному полученный исполнительный листъ, на оборотѣ котораго рукою повѣреннаго Биткера А. Бекермана сдѣлана надпись о томъ, что по сему исполнительному листу всѣ счеты покончены. Тогда Бекерманъ сообщилъ Злочевскому, что предъявленное имъ доказательство не имѣетъ значенія, такъ какъ онъ не долженъ былъ платить по исполнительному листу, на которомъ имѣется надпись или напечатано: „предварительное обезпеченіе“. Злочевскій, затѣявъ дѣло въ судѣ, проигралъ его и былъ принужденъ вторично уплатить своему кредитору. Въ настоящее время, сломо изъ рога изобилія, посыпались вторичныя требованія кредиторовъ. Злочевскій, убѣдившись изъ переписки съ кредиторами, что тѣ открещиваются отъ своевременнаго полученія полнаго удовлетворенія, заявилъ объ этомъ полиціи и противъ кредиторовъ возбуждено дѣло о мошенничествѣ.

Дѣло передано судебному слѣдователю.

МОРСКАЯ ХРОНИКА.

○ Перевозка грузовъ черезъ Одессу прямымъ южно-заморскимъ сообщеніемъ уже началась. На пароходѣ Добровольнаго флота „Кіевъ“ была отправлена въ Портъ-Артуръ и Владивостокъ первая значительная партія различныхъ товаровъ, переданныхъ Добровольному флоту непосредственно желѣзною дорогою, которая доставила грузы изъ различныхъ внутреннихъ станцій Европейской Россіи.

○ Возвратившійся вчера пароходъ Р. о. п. и т. „Королева Ольга“ на пути изъ Портъ Саида въ Пирей много страдалъ отъ разразившагося надъ Средиземнымъ моремъ необычайнаго урагана, сопровождавшагося проливнымъ дождемъ и грозою. Волненіе на морѣ было такъ сильно, что пароходъ, вмѣсто обычныхъ 10 миль, могъ лишь двигаться со скоростью двухъ миль въ часъ, и прибылъ въ Пирей съ опозданіемъ на 15 часовъ.

○ Возвращающійся съ Дальняго Востока пароходъ Добровольнаго флота „Кострома“ 17-го января вышелъ изъ Портъ-Саида и прибудетъ въ одесскій портъ чрезъ четыре дня. Пароходы того же флота: „Кіевъ“ 17 января вышелъ изъ Константинополя по пути на Дальній Востокъ; „Москва“ 16 января вышелъ изъ Портъ Артура по пути во Владивостокъ.

○ Третьимъ рейсомъ въ порты Персидскаго залива отошелъ вчера изъ Одессы пароходъ Р. о. п. и т. „Корниловъ“ подъ командой капитана К. М. Малиновскаго. На пароходѣ отправилось отсюда три пассажира, представители отъ русскихъ торгово-промышленныхъ фирмъ, командируемыхъ для установленія торговыхъ сношеній съ Персіей.

○ Въ одесскій портъ вчера возвратился изъ крымско-кавказскаго рейса пароходъ Р. о. п. и т. „Батумъ“. На пути сюда по выходѣ изъ Геленджика пароходъ ночью, при чрезвычайно рѣзкомъ штормѣ, замѣтилъ бѣдствующій открытомъ морѣ большой англійскій пароходъ компаніи Кукъ „Клара“. По слѣдній направлялся въ Новороссійскъ, но застигнутый штормомъ потерялъ въ морѣ гребной винтъ; его колѣнчатый валъ поломался. Послѣ огромныхъ усилій, длившихся около 20 часовъ, пароходу „Батумъ“ удалось принять пароходъ „Клару“ на буксиръ и привести его благополучно вмѣстѣ съ бывшими на немъ людьми въ Новороссійскъ.

○ Турецкое правительство уменьшило срокъ карантинной стоянки въ Кларомехъ для судовъ, идущихъ въ турецкіе порты изъ Александріи, до четырехъ дней вмѣсто прежнихъ десяти дней. Въ виду этого, пароходъ Р. о. п. тор. „Королева Ольга“ возвратился въ одесскій портъ изъ прямого пассажирскаго александрійскаго рейса раньше на трое сутокъ противъ расписанія.

СПОРТЪ.

○ Одинъ извѣстный спортсменъ пригласилъ знаменитаго жокея Тода Слоана за 35 тысячъ р. рублей за скаковой сезонъ 1902 года въ Петербургѣ, Москвѣ и Варшавѣ.

ПИСЬМО ВЪ РЕДАКЦІЮ.

До глубины души тронутые горячимъ участіемъ, со всѣхъ сторонъ выраженнымъ нашему горю, мы сердечно благодаримъ всѣхъ, кто почтилъ память Ивана Васильевича Мушкетова. Въ особенности же дорога намъ искренняя печаль и сочувствіе учащейся молодежи, которую такъ беззавѣтно любилъ покойный Иванъ Васильевичъ.

Мушкетовы.

С.-Петербургъ.

Вскользь.

Мальчикъ сидѣлъ, надъ рѣшеніемъ трудной ариѳметической задачи, бился, мучился, потомъ вдругъ упалъ въ обморокъ и оказался скончавшимся отъ воспаленія мозговыхъ оболочекъ.

Это произошло недавно въ Москвѣ. Мальчику было 12 лѣтъ и звали его Володя Оединъ.

Держу пари на что угодно, что задача, надъ которой онъ умеръ, была взята изъ задачника г. Верещагина.

Это—не художникъ Верещагинъ, это—другой г. Верещагинъ, но тоже въ своемъ родѣ художникъ.

Меня очень часто интересуетъ психологія разныхъ темныхъ личностей. Что именно онѣ чувствуютъ и испытываютъ при исполненіи своихъ темныхъ дѣлъ?

Пушкинъ говоритъ:

— Есть люди,
Въ убійствѣ находящіе прійтность,
Когда они вонзаютъ ножъ въ тѣло своей
жертвы, имъ—
прійтно.

И страшно вмѣстѣ.

Все это очень интересныя аберраціи нравственнаго чувства. Но психологія г. Верещагина—интереснѣе ихъ всѣхъ.

Что побудило этого господина выпустить на свѣтъ Божій такой задачникъ, и что чувствовалъ и испытывалъ онъ въ то время, когда занимался темнымъ дѣломъ составленія этого учебнаго „пособія“?

Если бы нужно было сочинить ариѳметику для каторжниковъ,—задачникъ г. Верещагина могъ бы заслужить на конкурсѣ первую премію и медаль съ изображеніемъ на ней хвостатой плети.

Даже когда бѣло просматриваешь этотъ очень ходкій задачникъ, на каждомъ шагу приходишь въ изумленіе.

Сколько, спрашивается, нужно было тонкаго іезуитизма, сколько-убѣжденной фанатической жестокости, сколько хитрой, характеризующей маніака мелочности—для того, чтобы выдумать всѣ эти гадкіе подвохи, подставить ученику-ребенку всѣ эти „подножки“,—для того, чтобы съ такимъ усердіемъ воспользоваться всѣмъ, что можетъ сбить съ толку, затемнить дѣло и обезкуражить!

Этотъ г. Верещагинъ—одинъ изъ самыхъ безсмысленно-жестокихъ и сладострастныхъ дѣтоистязателей, о какихъ намъ съ вами приходилось слышать.

Я сожалѣю, что къ его задачнику не приложенъ портретъ автора, потому что было бы интересно провѣрить на физіономіи этого человѣка нѣкоторыя положенія итальянской антропологіи.

И такъ какъ дѣло здѣсь кончилось смертью отъ воспаленія мозговыхъ оболочекъ, я ни на минуту не сомнѣваюсь, что бѣдный мальчикъ Володя Оединъ кортѣлъ надъ задачей, взятой именно изъ кладезя г. Верещагина.

Удивительно даже, что такіе ужасные случаи не встрѣчаются гораздо чаще, — разъ произведенія вродѣ верещагинскихъ допущены къ обращенію въ русскихъ школахъ.

Если обыкновенно дѣло кончается только такъ называемымъ переутомленіемъ—т. е. истощеніемъ всякихъ соковъ и тѣлесныхъ, и духовныхъ,—то я это приписываю одному счастливому обстоятельству.

На школьномъ жаргонѣ это счастливое обстоятельство, эта спасительная и во всѣхъ отношеніяхъ прекрасная система называется:

— „Скатать“.

Ученикъ, расположенный и способный къ ариѳметикѣ, рѣшитъ іезуитскую задачу—а остальные у него „скатаютъ“.

Мальчикъ Володя Оединъ самъ виноватъ въ своей смерти. Ему никто не мѣшалъ „скатать“.

Впрочемъ, беру эти слова назадъ. Могли и мѣшать.

Бываютъ такого сорта родители.

Они видятъ какой-то непостижимый „долгъ“ какую-то фантастическую „честность“ въ томъ, чтобы ребенокъ, которому въ жизни ариѳметической выкрутасы никогда не понадобятся, непремѣнно самъ рѣшилъ задачу съ этими выкрутасами.

— Ломни, а рѣши самостоятельно!

Такъ какъ мальчикъ не могъ рѣшить самостоятельно,—онъ и ломнулъ.

* * *

Это очень старый вопросъ:

— Зачѣмъ насъ учатъ абсолютно безполезнымъ вещамъ?

Никогда въ жизни ни одному старому бухгалтеру не приходится возиться съ такими вычисленіями, какими нестрянъ у насъ задачники для малыхъ дѣтей.

Но въ задачникѣ, прежде чѣмъ добраться до этихъ вычисленій, надо еще пробраться сквозь цѣлую сѣть уловокъ, вывертовъ и подвоховъ,—съ которыми ужъ навѣрное потомъ въ практической жизни никто не встрѣтится, даже если ему поручатъ исчислить капли морскія.

Къ чему все это? Какой въ этомъ смыслъ?

Виноватъ: я забылъ, что все это „развиваетъ гибкость ума“.

Съ этимъ я согласенъ. Но для развитія гибкости ума есть средства еще дѣйствительнѣе.

Есть игра „винтъ“. Введите ее. Она, по крайней мѣрѣ, не будетъ пыткой, потому что интересна,—и ужъ во всякомъ случаѣ болѣе пригодится ученику въ дальнѣйшей практической жизни, чѣмъ умѣніе рѣшить іезуитскую задачу.

Потому что я рѣшительно не приложу ума, гдѣ, когда и кому могутъ понадобиться іезуитскія задачи.

Можетъ быть, онѣ впослѣдствіи пригодятся инженерамъ,—но тогда пусть и обучаютъ имъ только въ политехническихъ институтахъ.

Правда, впрочемъ, что для конкурса при поступленіи въ институтъ эти задачи очень пригодятся.

На конкурсѣ профессора тоже задаютъ загадки такого рода:

— Два въ квадратѣ?

— Четыре.

— Три въ квадратѣ?

— Девять.

Уголь въ квадратѣ?

Извольте догадаться, что надо отвѣтить:

— 90 градусовъ.

Но къ конкурсу подготовляются, обыкновенно, въ теченіе цѣлаго года. Есть спеціальный задачникъ для готовящихся къ такого рода экзаменамъ. Въ немъ, говорятъ, собрано и объяснено столько головоломокъ, что кто пройдетъ этотъ учебникъ съ головы до ногъ, можетъ ужъ не бояться даже пуль думъ-думъ.

Слѣдовательно, опять-таки незачѣмъ мучить ариѳметическимъ ломомумомъ дѣтей, изъ которыхъ двѣ трети и не подумаютъ потомъ о технологическомъ институтѣ.

Но есть одна „наука“, еще болѣе гнусная по своей безцѣльной и жестокой трудности.

Это—грамматика, особенно синтаксисъ.

Я никогда еще воочію не видѣлъ той пользы, которую она будто бы приноситъ. Но допущу на мгновеніе, что эта польза гдѣ то незримо существуетъ.

Все-таки необъяснимо, почему грамматикой угощаютъ дѣтей буквально съ приготовительнаго класса.

Вѣдь это—чисто философская, метафизическая наука—о категоріяхъ понятій. Да еще двойная: о категоріяхъ понятій an sich (этимологія) и о категоріяхъ понятій „въ пространствѣ“ (синтаксисъ).

Не постигаю, какъ можно думать, что малыя дѣти могутъ понять всю эту путаницу.

Тѣмъ болѣе, что „наука“ грамматика совершенно еще не разработана, до того, что въ ней нѣтъ даже мало-мальски разумныхъ опредѣленій.

Ребенку девяти лѣтъ доказываютъ:

— Слова, служащія для обозначенія *предметовъ*, называются „именами существительными“. Слова, служащія для обозначенія *качествъ*, называются „именами прилагательными“. Слова, служащія для обозначенія *дѣйствій*, называются „глаголами“.

Прекрасно.

Послѣ этого вы спрашиваете у ребенка:

— Какая часть рѣчи—„доброта“?

Этотъ ребенокъ будетъ выродкомъ рода человѣческаго, если не отвѣтитъ:

— Имя прилагательное.

Или:

— Какая часть рѣчи—„бѣганіе“?

Обѣщаю этому ребенку плитку шоколаду, если онъ не рѣшитъ:

— Глаголъ.

И обѣщаю двѣ плитки шоколаду тому педагогу, который объяснитъ мнѣ, почему „бѣганіе“ есть „предметъ“.

А это еще только этимологія, болѣе легкая часть грамматики.

— „Грамматика учитъ правильно говорить“.

Сомнѣваюсь. Если учитъ, то очень мало.

Три плитки шоколаду тому, кто дастъ мнѣ грамматическое правило для различенія пяти мѣстоименій:

— Что то, нѣчто, кое-что, что-либо, что-нибудь.

Однако мы ихъ различаемъ и не путаемъ, потому что у насъ есть чутье.

Въ этомъ чутьѣ все дѣло. А чутье вырабатывается не зубреніемъ грамматики, а практикой. Для того, чтобы выучиться говорить правильно даже на чужомъ языкѣ, нужно много практики съ самымъ малымъ количествомъ грамматики.

А „практика“ въ нашихъ русскихъ школахъ—вѣдь извѣстно какая.

Латинистъ изъ Оломуца диктуетъ экстемпоралѣ, ставя ударенія на первомъ слогѣ:

Вникайте и не списсуйте: „Галлы-же обычественовали войну вести изъ коня...“

Учитель французскаго языка морализируетъ:

— Если ти глюпъ, или вонъ изъ класъ; если ти не глюпъ, сиди смирно въ класъ.

А ученикамъ въ этой обстановкѣ предлагается совершенствоваться въ правильной русской рѣчи чрезъ воспріятіе той великой истины, что „бѣганіе“ есть „предметъ“...

Какая-то дикая, непроходимо-дикая чепуха.

ALTALENA.

ТЕАТРЪ и МУЗЫКА

— „Демонъ“, поставленный вчера въ пятый разъ въ Городскомъ театрѣ, привлекъ очень много публики (1.440

Умерли и погребены на одесскихъ христіанскихъ кладбищахъ
17 января.

Почтовый чиновникъ И.Павленко 24 л., кварт. Калужской губ. П. Соколовъ 45 л., мѣщ. г. Одессы Я. Скороходова, квест. Тульск. губ. М. Савина 26 л., одес. мѣщ. К. Иванова 32 л., греческ. подд. М. Влахъ 24 л. и 10 дѣтей обоего пола.

Умерли и погребены на одесск. еврейск. кладбищахъ.
За 17 января.

Брацлавскій мѣщанинъ Х. Шильманъ 61 года, тыкоцинскій мѣщ. З. Сѣкарь 26 лѣтъ, балтскій мѣщ. С. Крымеръ 26 лѣтъ, мѣщ. Подольской губерніи В. Лемберскій 10 лѣтъ, дочь ярмолинскаго мѣщ. Э. Блифельдъ 2 лѣтъ, сынъ мѣщ. Подольской губерніи А. Крецманъ 1 года 4 мѣсяц., дочь ушицкаго мѣщанина М. Вайнерманъ 1 года, сынъ брацлавскаго мѣщанина И. Бурдманъ 11 мѣсяцевъ, сынъ одесскаго мѣщанина А. Евсовичъ 6 мѣсяцевъ.

СКОНЧАЛИСЬ: Лейба Блехтулъ въ *Одессѣ*; почетный опекунъ генералъ-отъ-кавалеріи Александръ Елпидифоровичъ Зуровъ, отставной генералъ. Пв. Ив. Загубинъ, ученикъ реальнаго училища Фаддей Маевскій, Авг. Фед. Гельферт въ *Петербургѣ*; пот. почет. гражд. Вал. Мих. Зызыкинъ, Пав Ильичъ Черниковъ, Ал. Ал. Чудина въ *Москвѣ*; Ник. Михайловичъ Ермолинъ въ *Саратовѣ*; Иванъ Ал—дровичъ Милешкевичъ и нотаріусъ Л. И. Шевандинъ въ *Кіевѣ*; с. с. Конст. Ал. Ковалевъ въ с. *Крутомъ Спол. губ.*; Иванъ Игнат. Кузьмицкій въ *Екатеринодарѣ*; Инж. Фр. Вейхельтъ въ *Шанхаѣ*; Зин. Ал. Матвѣева въ *Орлѣ*; Аф. Петрова Прозоровская въ *Перми*; вице-деканъ житомирской р.-к. каѳедры Михаилъ Бекинтоянъ Русецкій въ *Житомирѣ*.

ТОРГОВЛЯ и ПРОМЫШЛЕННОСТЬ

ПЕТЕРБУРГЪ, 18 января. Вексельный курсъ на Лондонъ чекъ 94,65—,на три мѣс. 93.90. Парижъ чекъ —.——,на 3 мѣс —.——,Берлинъ чекъ 46,36—,на 3 мѣс. —.——, 4% государственная рента 96.12½, 1-й внутр. съ выигр. заемъ 468.50. 2-й внутр, съ выигр. заемъ 367—. Дворянскій съ выигрышемъ заемъ 267.50

Оффиціальная котировка одесской биржи
18-го января 1901 г.
Курсы и монеты:

	Пок.	Прод.
Лондонъ на 3 мѣс.	9 38¼	9.39
Лондонъ чекъ	9.45½	9,46
Парижъ на 3 мѣс.	37.31½	37.35
Парижъ чекъ	37.61½	37.65
Италія на 3 мѣс.	——	——
Италія чекъ	——	——
Бельгія на 3 мѣс.	——	——
Бельгія чекъ	——	——
Германія на 3 мѣс.	46.—	46.05
Германія чекъ	46.22½	46.27½
Вѣна на 3 мѣс.	——	——
Вѣна чекъ	——	39.55
Голландія на 3 мѣс.		77.50
Голландія чекъ		78.—
Наполеондоръ	749	752
Фунтъ стерлинг.	944	948
Турецкая лира	852½	855
Германская марка	——	——
Таможенный купонъ	149¾	150

Фонды, акціи и облигаціи:

5% об. в. съ 1 в. з. 1864 г.	465	469
5% „ „ „ „ 2 в. 1866 г.	367	370
5% съ выиг. дв. з. 1889 г.	267½	269½
4% государствен. рента	95⅞	96⅜
4% Дворян. зем. банка	94⅛	94⅝
3½% „ „	87¾	88¼
4% Крестьян. зем. банка	93⅛	93⅝
4½% обл. займа г. Одессы	—	—
4½% об. 6 м. вод. г. Одессы	—	—
4½% закл. з. з. 6 Хер. г.	91½	91¾
4½% „ бес.-тив. зем. б.	89¾	90½
5% обл. одес. гор. кр. об.	—	—
4½% обл. од. гор кр. об.	84⅜	84¾
4½% обл. пик. „ „ „	—	—
Акціи о-ва одес проб.		
зав. „Эд. Аристъ и К“	—	—
Акціи бес.-тавр. з. банка	568	573

Товарный отдѣлъ.
18 (31) января

НЬЮ-ЙОРКЪ. Пшеница наличная понизилась на ½ ц., на мартъ, май и на іюль на ⅞ ц. ниже. Кукуруза вздорожала на ⅛ ц. Котировки пшеницы: наличная 87⅛ ц., на мартъ 84½ ц., на май 84 ц., на іюль 83¾ ц. Кукуруза 67⅛ ц. за бушель.

ЛОНДОНЪ. Съ зерновыми продуктами безъ перемѣнъ. Хорошее качество пшеницы-улыки цѣнится 29 ш. 3 п., среднее качество цѣнится 28 ш. 3 п.—28 ш. 6 п. Обыкновенная наличная кукуруза котируется 21 ш. 6 п. за кв. въ 492 анг. ф. Кормовой ячмень цѣнитъ 18 ш. 6 п. за кв. въ 400 анг. ф.

ГУЛЛЬ. Рынокъ въ спокойномъ настроеніи. Улька хорошаго качества цѣнится 25 ш.—29 ш. 6 п., среднее сорта 28 ш.—28 ш. 6 п. Кукуруза скорой погрузки цѣнится 21 ш. 3 п.—21 ш. 6 п. за кв. въ 492 анг. ф. Кормовой наличный ячмень цѣнитъ 18 ш. 4½ п.—18 ш. 6 п. за кв. въ 400 анг. ф.

АНТВЕРПЕНЪ. Сдѣлки крайне незначительны, при слабыхъ цѣнахъ.

РОТТЕРДАМЪ. Рынокъ зерновой бездѣятеленъ. За ячмень вѣсомъ 60,61 кило предлагаютъ 118 гул. Обыкновенная кукуруза цѣнится 113 гул. за 2000 кило.

ГАМБУРГЪ. Рынокъ малодѣятеленъ. Хорошая пшеница вѣса натурою 9 п. 35 ф.—10 п. цѣнится 130—131 м., средніе сорта 123—129 м. Обыкновенный наличный ячмень 101—102 м. Рожь 103—104 м. Кукуруза цѣнится 97 м. за 1000 кило.

МАНГЕЙМЪ. Съ пшеницей безъ перемѣнъ. Пшеница хорошаго сорта вѣса натурою 9 п. 35 ф.—10 п. цѣнится 130—132 м., средіе сорта 128—129 м. за 1000 кило.

Хлѣбный рынокъ

Настроеніе съ кукурузой въ Америкѣ улучшилось и цѣны слегка окрѣпли. Пшеницей слабѣе и цѣны упали на ⅛ ц. Положеніе потребительныхъ рынковъ спокойное, цѣны держатся, но спросъ слабый.

На нашемъ рынкѣ за кукурузу платили до ст. „Одесса-Портъ“ по 61½ к. пудъ, а изъ магазиновъ хорошая кукуруза сдѣлана по 62 к. Рожью устойчиво, но безъ дѣлъ, въ виду слабаго предложенія. Хорошіе сорта ржи 71—73 к. Ячмень цѣнится около 66 к. съ примѣсью 3%, хотя на экспортъ не выгодно платить эти цѣны. Положеніе съ пшеницей не измѣнилось.

Хлѣбныя сдѣлки.
18 января.

Арнаутъ: 800 ч. 9 п. 36 ф. А. Бибермань—Сондансъ 92½ к. маг.

Озимой: 1000 ч. съ жит. 9 п. 02 ф. Ш. Шварцъ—Рейбермань 81 к. маг., 500 ч. съ жит. 9 п. 08 ф. А. Бернштейнъ—Менделевичъ 81½ к. маг.

Кукурузы: 1800 ч. Разные—М. Фишеровичъ 62—62½ к. маг.

Скотопригонный рынокъ 18 января.

Поступило на продажу: воловъ 764, коровъ 127, яловицъ 12, молодняковъ 113, телятъ 115, овецъ 369, свиней 129. Крупный скотъ продавался за пудъ отъ 3 р. 30 к.—4 р. — к., молодняки отъ 3 р. — к.—3 р. 50 к., свиньи отъ 4 р. — к.—5 р. 10 к. За штуку продавались: волы отъ 37—100 р., коровы отъ 35—57 р., яловицы отъ 30—34 р., молодняки отъ 12—20 р., телята отъ 5—12 р., овцы отъ 5 р. — к.—6 р. — к., свиньи отъ 8—56 р. На экспортъ (Александрія) 50 воловъ по 105 р. шт.

Сдѣлки скотопригонкаго рынка.
За 18 января.

Никманъ изъ Николаева продалъ на убой Бенетато 99 вол. по 48 р. за шт., Зайчикъ изъ Дубоссаръ продалъ на убой Рыжаку 30 вол. по 63 р. за шт., Лупаковъ изъ Одес. уѣз. продалъ на убой Бенетато 42 вола по 72 р. шт., Гольдинъ изъ Аккермана продалъ на убой Рыжаку 23 вола по 62 р. шт., Гордель изъ Мелитополя продалъ на убой Бершанскому 35 кор. по 38 р. 25 к. шт., Тарасулъ изъ Балты продалъ на убой Д. Бураелю 38 вол. по 72 р. 50 к. за шт., Кильчикъ изъ Аккермана продалъ на убой Вайзеру 70 вол. по 62 р. шт. Павелюкисъ изъ Петровѣровки продалъ на экспортъ (Александрія) 50 вол. купилъ Колушо по 105 р. шт. Курницкій изъ Заславскаго продалъ на убой Берцанскому 25 вол. по 80 р. шт., Яротевскій и Канюкъ изъ Одесскаго уѣзда продали на убой Неофиту и Бѣлоградову 4 молодн. и 37 тел. по 20 р. шт., Лукацкій изъ Николаева продалъ на убой Бренеру, Неофиту и Бѣлоградову 20 молодн. и 28 тел. по 23 р. шт.

Изъ существующихъ на одесскомъ рынкѣ цѣнъ на сахаръ - рафинадъ, можно замѣтить вялое настроеніе. Сахаръ Вродскаго гнив. безъ посуды 5 р. 45 к., одесскаго завода—5 р. 45 к. одес. гнивань—5 р. 40 к., соболевка—5 р. 30 к., колотый дороженая 35 коп. на пудъ., сахарнаго песка въ Одессѣ отъ 4 р. 47½ к. до 4 р. 50 к.

Экспортъ песка 1 р. 27 к. до 1 р. 29 к. Сахарозаводчики объясняютъ такое значительное, противъ прошлогднихъ цѣнъ, пониженіе тѣмъ, что большіе запасы песка находятся на заводахъ; при томъ закрытіе навигаціи лишаетъ возможности справлять сахаръ.

Керосинъ. Цѣны въ Одессѣ вновь упали и вчера керосинъ при ст. „Одесса-Наливная“ цѣнился по 98 к. пудъ,

СПРАВОЧНЫЙ ОТДѢЛЪ

Мѣсяцесловъ.

Суббота 19 января (1 февраля). Прп. Макарія египетск., Макарія Александр.; мч. Ефросіи. Св. Арсенія архіеп.

Прибывшіе въ Одессу.
18 января.

“Швейцарская гост.“.

Военный инженеръ С. С. Шупто изъ Очакова, хотинскій купецъ Н. М. П. Лусахановичъ изъ Бѣльцъ, земскій врачъ Д. В. Гольдштейнъ изъ м. Лѣова, частный землемѣръ Г. И. Лусахановичъ изъ Бѣльцъ, дочь личн. почт. гражд. А. В. Кубышкина изъ Александровска, жена личн. почт. гражд. П. В. Кубышкина оттуда же, судебный слѣдователь А. К. Неаталасъ изъ Каменца Подгуб.

Гост. „Франція“.

Дворянинъ прис. пов. А. А. Скилоти изъ Харькова, помѣщ. Н. Д. Бериничонко изъ имѣнія, купецъ Х. Л. Константиновскій изъ Херсона, вдова купца Л. А. Элькина оттуда же, купецъ А. В. Писаренко оттуда же, купецъ І. З. Абкинъ изъ Кіева, австр. под. К. Зильбергъ изъ Москвы, дворянинъ Н. И. Колотинскій оттуда же, купецъ Х. Л. Когенъ изъ Подольска.

Гостиница „Одесса“.

Тубакаевъ Х. А. изъ Москвы, Хинскій Ш. Б. алешковскій 2 гил. купецъ изъ Херсона, Левентисъ Ш. И. ялт. мѣщ. изъ Ялты.

Судебный указатель.

Въ публичномъ судебномъ засѣданіи одесскаго городского съѣзда мировыхъ судей назначены къ слушанію на 19-е января слѣдующія гражданскія дѣла.

По искамъ.

1) Меламедъ къ Штилю и Лемоку объ имуществѣ. 2) Гейне съ Шифферъ 86 р. 33 коп. 3) Брандфонбренеръ съ Ткача 283 р. 5 к. 4) Брандфонбреннеръ съ Ткача и Варшавскаго 58 р. 5) И. и Ф. Болдовы съ Козлова 252 руб. 6) Эйзенъ фонъ-Шварценбергъ къ Швайкевичу о наймѣ. 7) Антоновъ съ Эпштейна 70 р. 70 к. 8) Евтюговъ съ Эпштейна 155 р. 7 к. 9) Вургафтъ съ Мегера 65 р. 86 к. 10) Харманъ къ Юнгу и Бахабановой о наймѣ. 11) Баранецъ съ общества одесскихъ конно желѣзныхъ дорогъ 130 руб. 12) Бардахъ къ Бардаху и Финману объ имуществѣ. 13) С. и А. Янецкіе и Билинская съ Ставро 200 р. 56 к. 14) Грингбергъ съ Штеренберга 52 р. 15) Баранскій съ Яшкова 120 р. 16) Колосовъ съ Ксантополо о возвратѣ двухъ ломбардныхъ квитанцій. 17) Черноусова съ Елина 38 р. 18) Горшонковъ съ И. и В. Кризонскихъ 45 р. 19) Яротевскій съ Богданова 177 р. 55 коп. и по встрѣчному иску 126 руб. 20) Частная жалоба Гельфанда. 21) Частная жалоба Гельфанда. 22) Частная жалоба Вилевской. 23) Минаевъ къ Кагнеру о наймѣ (ч. ж.).

Начало засѣд. въ 10 час. утра.

Въ публичномъ судебномъ засѣданіи **одесскаго городского съѣзда мировыхъ судей** назначены къ слушанію на 21 января слѣдующія уголовныя дѣла.

1) В. Корчмаровъ обвин. въ нарушеніи устава объ акцизномъ сборѣ. 2) З. Ш. Пупкевичъ, обв. по 169 ст. уст. о нак. 3) С. Фуксъ, обвин. въ нарушеніи устава объ акцизномъ сборѣ. 4) П. и А. Запорожецъ, обв. по 131 и 135 ст. уст. о нак. 5) С. Жаровъ, обв. по 135 ст. уст. о наказ. 6) Т. Бойковскій, обв. по 31 и 38 ст. уст. о нак. 7) Н. Панасюненко, обв. по 135 ст. уст. о нак. 8) К. Криволоковъ, обв. по 130 ст. уст. о нак. 9) Э. Збѣлинская, обв. по 135 ст. уст. о нак. 10) М. Мучникъ, обвин. по 596 ст. улож. о нак. 11) О. Перельцвейгъ, обв. по 29 ст. уст. о нак. 12) А. Веселовскій, обв. по 31 и 38 ст. уст. о нак. 13) Р. Шнкусъ, обвин по 124 и 128 ст. ст. уст. о нак. 14) И. и С. Эльштейнъ, обв. по 38 ст. уст. о нак. 15) С. Турнеръ, обв. по 115 ст. уст. о нак. 16) А. Ситниковъ, обв. по 135 ст. уст. о нак. 17) И. Минченко, обв. по 173 ст. уст. о нак. 18) А. Федоровъ, обв. по 131 ст. уст. о нак. 19) А. Гембаловъ, обв. по 131 ст. уст. о наказ. 20) С. Костюковъ, обвин. по 29 ст. уст. о наказ. 21) А. Куркумели, обв. по 38 ст. устава о наказ. 22) І. и Л. Хаймовичъ, обв. по 29 ст. уст. о нак. 23) Г. Зауерь, обв. по 29 ст. уст. о нак. 24) В. Берсункій, обв. по 31 ст. уст. о нак. 25) М. Трупянскій, обв. по 29 ст. уст. о наказ. 26) А. Тетленко, обв. по 173 и 170 ст. уст. о нак.

Начало засѣданія въ 10 ч утра.

Списокъ дѣлъ назначенныхъ къ разсмотрѣнію въ одесскомъ городскомъ съѣздѣ мировыхъ судей по уголовному департаменту на 22 января.

По обвиненію:

1) Г. Г. Шейнфельда по 180 ст. уст. о нак. 2) Ф. Захарова по 124 и 128 ст. уст. о нак. 3) Д. Цимбаленко по 130 ст. уст. о нак. 4) В. Войцеховичъ по 115 ст. уст. о нак. 5) Г. Калискера по 115 и 116 ст. ст. уст. о нак. 6) Д. Иванова по 38 и 103 ст. уст. о нак. 7) Н. Ходоровскаго по 103 ст. уст. о нак. 8) Ф. Фесенко по 142 ст. уст. о нак. 9) Л. Будникъ по 31 и 38 ст. уст. о нак. 10) Ш. Югера по 41 ст. уст. о нак. 11) В. Назаренко по 131 и 38 ст. уст. о нак. 12) М. Булавенко по 31, 38 и 72 ст. уст. о нак. 13) А. Потемкина по 38 ст. уст. о нак. 14) П. Шульгина по 115 ст. уст. о нак. 15) С. и Г. Коростошевскихъ по 31 ст. уст. о нак. 16) М. Халандовскаго по 47 ст. уст. о нак. 17) Б. Фурера по 115 ст. уст. о нак. 18) И. Файнгела по 41 ст. уст. о нак. 19) Б. Ольяна по 41 ст. уст. о нак. 20) Х. Штейна по 41 ст. уст. о нак. 21) Б. Хаврака по 41 ст. уст. о нак. 22) Л. Кремена по 41 ст. уст. о нак. 23) Б. Генцеровича по 29 ст. уст. о нак. 24) Г. Брука по 38 ст. уст. о нак. 25) Л. Кантаровича по 41 ст. уст. о нак. 26) М. Гончара по 41 ст. уст. о нак. 27) Н. Жуковскаго и др. по 129 ст. уст. о нак.

Начало засѣд. въ 10 ч. утра.

СПИСОКЪ
недоставленныхъ телеграммъза выѣздомъ или неотысканіемъ адресатовъ.
16 и 17 января.

Изъ Ростова на-Дону—Гутерману, Вѣны—Экардту, Жеребково вка.—Кмянской, Москвы—Ефбродскому, Царицына—Бумажнику, Харькова—Улановеръ, Поти—Генифъ.

Рус. Общ. Пар. и Торг
Учрежденное въ 1856 г.
ДВИЖЕНІЕ ПАРОХОДОВЪ
Россійскаго Общества Транспортовъ.
Отходъ изъ Одессы
По Крымско-Кавказской линіи.
Отходъ изъ Одессы товаро-пассажирскихъ пароходовъ по средамъ и субботамъ, а грузовыхъ по поне дѣльникамъ, въ 12 часовъ дня.
По Николаевской линіи
Отходъ изъ Одессы по вторникамъ въ 7 часовъ утра, изъ Николаева по четвергамъ въ 7 ч. утра.
По Скадовской линіи
Рейсы отмѣняются впредь до из мѣненія. 8005—17

Агентство Австрійскаго Ллойда.
извѣщаетъ гг. грузополучателей, что пароходъ „Дафне“ прибылъ и доставилъ перегрузки съ слѣдующихъ пароходовъ: Венусъ, Унгарія, Мельпомене, Альмисса, Метковичъ, Тетисъ, Эсперо, Аполло, Веста, Полчуле, Медея, Аглая, Клеопатра и проситъ представить коносаменты для уплаты фрахта.
СРОЧНЫЕ почтовые рейсы
пароходовъ
АВСТРІЙСКАГО ЛЛОЙДА.
Принимаются грузы и пассажиры.
Во вторникъ. 22 января, въ 4 ч. дня.
по линіи ОДЕССА - АЛЕКСАНДРІЯ
отойдетъ пароходъ
„Дафне“
съ заходомъ безъ перегрузки: въ Константинополь, Родосто, Дарданеллы Метелино, Смирну, Хіосъ, Родосъ Мерсину, Александретту, Латтакію Триполи, Бейрутъ, Кайфу, Яффу Портъ-Саидъ и Александрію, а также съ перегрузкой въ Сулинъ, Галацъ и Брайловъ а также по линіи Фессалійской, въ Трієстъ, Индію, Китай и Японію.
За подробными свѣдѣніями обращаться въ контору Ллойда, на Дерибасовскую и Польскую, д. №1, Санъ-Лоренцо.
8147—3 Агентъ Ц. Стампа.

ПОѢЗДА ЮГО-ЗАП. ЖЕЛ. ДОРОГЪ.
Отходъ изъ Одессы:

Пассажирскій скорый поѣздъ № 6 *) прямого сообщенія съ Петербургомъ черезъ Ровно, Вильно, Варшаву въ 9 час. 45 мин. утра (вагоны I, II и III кл.).

Пассажирскій поѣздъ № 8 по всѣмъ направленіямъ въ 1 час. 11 мин. дня (вагоны I, II и III кл.).

Курьерскій поѣздъ № 2 (bis) на Кишиневъ, Унгени, Рени въ 6 час. 10 мин. вечера (вагоны I, II и III кл.).

Курьерскій поѣздъ № 2, на Кіевъ, Москву и Волочискъ въ 9 час. — вечера (вагоны I и II кл.).

Почтовый поѣздъ № 4, по всѣмъ направленіямъ въ 9 час. 7 мин. вечера (вагоны I, II и III кл.).

Пассажирскій поѣздъ № 10, на Елисаветградъ — Харьковъ — Владикавказъ и на Кишиневъ—Унгени —Рени въ 10 час. вечера (вагоны I, II и III кл.).

Пассажирскій поѣздъ № 12, на Брестъ и Кіевъ въ 11 час. пополуночи (вагоны II и III кл.).

Товаро-пассажирскій поѣздъ № 14 до Кіева въ 12 час. 30 мин. ночи (исключительно IV классъ).

Приходъ въ Одессу.

Пассажирскій поѣздъ № 9, изъ Елисаветграда, Харькова, Владикавказа, въ 8 ч. 16 мин. ут.

Почтовый поѣздъ № 3, въ 9 ч. 2 м. утра. со всѣхъ станцій.

Курьерскій поѣздъ № 1, изъ Москвы—Кіева—Волочиска, въ 9 час. 11 мин. утра.

Товаро-пассажирскій № 13, (IV кл.) въ 11 ч. 23 мин. утра, изъ Кіева.

Курьерскій поѣздъ № 1-й (bis) изъ Кишинева—Унгенъ—Рени— въ 12 час. 46 мин. дня.

Пассажирскій поѣздъ № 7-й, въ 4 ч. 19 м. дня.

Скорый поѣздъ № 5-й, изъ Петербурга—Кіева, въ 8 ч. 3 м. веч.

Пассажирскій № 11-й, въ 1 ч. 41 м дня безъ 1 класса.

Движеніе поѣздовъ на Куяльникъ.

Отъ Одесса-портъ въ 9 утра, 11, 1 и 4 час. дня.

Отъ Куяльникъ въ 10 утра, 12, 2 и 5 ч. пол.

Со ст. Одесса-Главная: 7 ч. 30 м. утра.

Со ст. Куяльникъ на ст. Одесса-Главная: 6 ч. 10 м. веч.

Движеніе поѣздовъ на Хаджибейскій лиманъ.

Отъ города: 6 30—8—10—12—2—4—6 час. (послѣдній).

Отъ лимана: 7 15—9—11—1—3—5—6 45 (послѣдній).

Движеніе поѣздовъ на Б.-Фонтанъ.

Отъ города въ 6—7—8—10—12—2—3—4—5—6—7—8—9 час. (послѣдній).

Отъ Б.-Фонтана въ 7—8—9—11—1—3—4—5—6—7—8—9—9 45 час. (послѣдній).

*) Пассажиры ѣдущіе съ № 6 до Кіева отъ Казатина слѣдуютъ съ товаро-пассажирскимъ поѣздомъ.

Судебный приставъ
при одесск. городскомъ съѣздѣ мировыхъ судей **Н. Д. Герардовъ**, на основаніи 1030 ст. уст. гражд. судопр., объявляетъ, что 19 января 1902 г., въ 12 ч. дня, будетъ произведена публичная продажа движимаго имущества, принадлежащаго Ханму Дикерману, заключающагося въ разн. бакалейныхъ товарахъ и проч., оцѣненнаго въ 325 руб.
Продажа будетъ производиться въ Александровскомъ участкѣ, г. Одессы, на Привозной пл., въ д. № 58.
1330—2

Судебный приставъ
при одесск. городскомъ съѣздѣ мировыхъ судей **Н. Д. Герардовъ** на основаніи 1030 ст. уст. гражд. судопр., объявляетъ, что 19 января 1902 г., въ 12 час. дня, будетъ произведена публичная продажа движимаго имущества, принадлежащаго Идело Бирману по претензіи Марияновскаго, заключающагося въ лошадяхъ, коровахъ, биндюгахъ, повозкахъ, сбруяхъ и проч., оцѣненнаго въ 2466 р.
Продажа будетъ производиться въ Михайловскомъ участ. гор. Одессы, на Дальницкой ул., въ д. № 27.
1331—2

Техникъ
получив. спеціальн. образов. и состоявъ 18 л. старшимъ техникомъ при больш. сахарн. заводѣ и сдѣлавш. многія улучш въ окомѣ, а также знаком. съ винокуреніемъ и крахмальнымъ производств. желаетъ получить подходящ. мѣсто въ южной Россіи. Имѣетъ солиди. устныя и письменныя рекомендаціи. Въ настоящ. время состоитъ сотрудн. заграничн. техническ. журнала въ Германіи. Предложг. благоволд. адресовъ на станцію **Марково, Кіево-Воронежской ж. д. г-ну М. Н. Рунге** для передачи Ф. Г. ГЕРЦОГЪ.
8041—4

УЧИТЕЛЬ ТАНЦЕВЪ
Л. ПРАУССЪ
Греческая ул., д. № 46.
(Рядомъ съ Русскимъ театромъ).
L'Impéria! нов. бальн. танецъ, соч. Л. Праусса, продаетъ у автора и во всѣхъ нотныхъ магазинахъ. 3336-22

УЧИТЕЛЬ ТАНЦЕВЪ
С. Я. ХОЛОЧЕВЪ
сост. преп. Одес. пѣх. юнк. училища
у себя на дому ежедневно
УРОКИ ТАНЦЕВЪ
Полицейская, № 30, ходъ парадный
3968—20

Продаются откормленные кабаны для убоя и породистые свинки и поросята. Адресъ: Дальницкая улица, д. № 45. 1284—2

КОНТОРА
машиностроительнаго завода
С. КОТОВИЧА
въ Одессѣ
ПЕРЕМѢЩЕНА
на Парышкинскій (Софіевск.) спускъ въ д. Семенкина № 7.
СПЕЦІАЛЬНОСТИ:
мельницы, мельничныя машины, принадлежности, трансмиссіи, чугунныя отливки, нарѣзка вальцевъ, Маслобойные прессы, жаровни и проч.
Заводъ на Пересыпи, по Московской улицѣ, собст. домъ №№ 56, 58. Телефонъ № 472. 8056-7

МЕБЕЛЬ
недорого
въ магазинѣ и мастерской
Бр. Гольдфельдъ
Почтовая, 45 (близъ Преобр.).
Мебель хорошаго качества, наящной прочной работы недорого можно купить
Буфеты орѣховые — — отъ 22 р.
Буфеты дубовые мраморн. 60 „
Столы дуб. обѣд. на 24 перс. 16 „
Шкафы гердеробные — — 12 „
Зеркала трюмо съ мрам. — 18 „
Гостиная мебель (1 див., 2 кресл., 6 стульевъ), крытая плюш. и атл. — — — — 75 „
Бамбуковая мебель, зеркала, венская гнутая мебель, желѣзныя, англійск. и венскія кровати продаются по доступн. цѣнамъ. 4428—20

МЕБЕЛЬНАЯ ФАБРИКА
Т. Т. ЧЕКАНОВА
Жаворонковская, у Сабанѣева моста,
(противъ Городского Кредитнаго Общества).
3773—29

Специалистъ по МАТЕМАТИКѢ и древ. яз. **Петръ Семеновичъ Варшавскій** готовитъ во всѣ средне-учебн. и высшія учебныя зав. съ ручательствомъ. Въ 1900-1 г. выдержали слѣд. ученики: на аттестатъ зрѣлости: Кинсбергъ, въ гимназію: Зайцевъ (въ 6 й кл. по лат., ариѳ/ алгебрѣ, геомет. и исторіи—5) и Кофманъ (въ 7-й кл.); въ реальн. училище: Склаво (къ выпускному); въ юнкерское, Іеромузо, Подкосовъ, братья В. и А. Кокоревы, Влодекъ и Берлинъ; къ офицерскому экзамену: Бондаренко (по математикѣ и физикѣ—12); въ политехническій Рижскій институтъ—Смольниковъ; на званіе аптекарск. ученика — Росперъ; на званіе домашней учительницы—Гольдесманъ; на классный чинъ (кандидата)—Дзюба и Стрѣльниковъ; въ одесскіе классы торговаго мореплаванія:—Кучевскій. къ экзамену на вольноопредѣл. — Калоти (2 раза), Бродскій, Вейнбергъ, Соловьевъ, Іеромузо, Гуровичъ, Сорокерь Чаругинъ, Конограевъ, Графъ, Лысань, Берлинъ, Маауренко, Цанъ Гундасъ, Вишневецкій, Цукерманъ, Всеволобскій, и. т. д. (послѣдніе 3 бли, стательно); въ Николаевскую академію генеральнаго штаба 4 офицера (16, 14 и 13 стрѣлковъ. полковъ). Изъ прежнихъ учениковъ, въ числѣ которыхъ много студентовъ и офицеровъ, болѣе 300 выдержали въ различныя учебн. заведенія. Адр.: Новая ул. (между Н.-Рыбной и М.-Арнаутской), д. № 10, Воско. Принимаю пансіонеровъ.

Нѣтъ болѣе
„СЛѢПЫХЪ“ машинъ!
Лучшая
американская пишущая машина
„Ундервудъ“
имѣетъ много цѣнныхъ преимуществъ,
ДОСТОЙНА ВЫСШИХЪ НАГРАДЪ
Работа на 50% ускоряется.
Одна машина, по количеству работы, **замѣняетъ 2**—другихъ системъ.

Табуляторъ-безплатно.
Выдающіяся качества „УНДЕРВУДА“ засвидѣтельствованы правительственными и другими учрежденіями.
Машины всѣхъ друг. системъ принимаются въ счетъ уплаты.
Представитель для Юга Россіи
Э. И. Вайхеръ,
Ришельевская, 17 (скл. велосип. Ф. Цорнъ).

СТУДЕНТЪ 4 кур., опытн. учит. и репетит., даетъ уроки специал. по древн., рус. яз. и математ. Адр.: Манежная, д. 14-б, студ. І. Д. Личко 2—4 дня. 1312—2

Ищу уроковъ нѣмецк. языка или demi-place. Согласна за комнату. Адресъ оставить въ конторѣ „Одес. Нов.“. 1317—2

За 7 р. въ мѣсяцъ готовитъ **опытный репетиторъ** въ гимн., реальн., ком. уч., на званіе аптек. уч. и вольнопр. II разр. Адр.: Новорыбная, 16. Шумана, кв. 13. Лично отъ 3—5 ч. 1314-2

Студентъ IV курса ищетъ уроковъ. Согласенъ готовить на вольнопредѣляющагося. Адресъ оставить въ конт. „Од. Нов.“ 8148 2

Съ семилѣт. практикой кассирши при большомъ дѣлѣ, интеллигентная дѣвушка, за небольшой гонораръ, желаетъ занять подходящую должность. Имѣетъ отличные отзывы. Адресовъ. въ конторѣ „Од. Нов.“ В. Б. А. 8126—3

Молод. человѣкъ еврей съ солидн. референц., основ. знающ. дв. ит. бухгалтерію ищетъ службы или управл. домомъ. Успенская, 119, кв. 5. 1283—3

Студентъ опытный педагогъ, ищетъ уроковъ. Адресъ: Больш.-Арнаутская ул., д. № 14, кв. № 10, отъ 2 до 5 ч. 1259-4

Даю уроки на гитарѣ 6 **и 7 стр.** Успѣшно выучиваю въ самое короткое время. Метода ученія: нотная и устная, самая легкая. Въ продолженіе 2—3 урок. учащійся можетъ судить объ успѣшности занятій. Имѣю отъ многихъ лицъ г. Одессы лестные отзывы о моей преподав. Адресъ: Пушкинская, 24, спр. дворн. Новая ул., 17, кв. 11, ул. М.-Арнаут. 1336-2

Окончившій высшее техничъ. учил. готовитъ во всѣ средн. учебн. заведенія и репетируетъ малоуспѣшныхъ. Плата послѣ поступленія. Принимаю пансіонеровъ. Софіевскій пер., № 8, кв. 1. 1324-3

50 руб. тому, кто достав. службу молод. чел. еврею, зн. бухгалтерію, съ весьма солидн. рекомендац. Успенская, 119, кв. 5. 1282—3

Студентъ ищетъ уроковъ Конная ул. 11 кв. 28. 1249—3

Отдается въ наемъ
роскошная квартира о 5 ти комнат., красив. парад. ходъ съ ул., съ электрич. освѣщ. Б.-Арнаутская и Канатная, д. Верготи. 1185—4

Уроки нѣмецк.
языка даетъ съ гарантіей за успѣхъ уроженка Германіи. Кузнечная, 21, кв. 12. 14745—4

КВАРТИРЫ въ НАЕМЪ
о 3, 4, 5 комнатахъ, мраморными ходами, электрическимъ освѣщеніемъ и со всѣми удобствами отдаются по Софіевскому пер., 10. 14690—14

Н. ФИШМАНЪ
бывш. содержатель гостиницы „АНГЛІЯ“, доводитъ до свѣдѣнія гг. пріѣзжихъ, что отнынѣ онъ состоитъ содержателемъ гостиницы **„Москва“**, которая помѣщается на Полицейск., уг. Александр. просп. 1069—5

Молодой человѣкъ знающій франц., нѣм. и англ. языки, желаетъ получить конторскія или какія-нибудь другія подходящія занятія. Адр. ост. въ кон. „Од. Нов.“ 1179—3

НОВООТКРЫТАЯ
гостиница „Константинополь“
Одесса, Дерибасов. и Красный пер., № 4, входъ съ Краснаго пер. Номера обставлены комфортабельно и отдаются по суточно отъ 50 к. и по мѣсячно отъ 12 р. Мѣсячнымъ постель и кипятокъ безплатно.
1227—3 Содер. В. Каролинскій.

За 5 руб.
опытная учительница желаетъ давать уроки по предмет. гимназ. курса. Знаетъ франц. яз. Адресъ: ост. въ конт. „Од. Нов.“, для Л. 4260-15

СПЕЦІАЛЬНЫЯ ПОМѢЩЕНІЯ ДЛЯ
КАРЕТЪ и КОНЮШЕНЪ
отдаются въ наемъ
—ОЧЕНЬ ВЫГОДНО.—
Колонтаевская, 61.
8135—3

Машины швейныя
Зингера и др. системъ по случаю продаются за полъ цѣны съ гарантіей на 3 года въ механической мастерск. Я. Гринштуна а также чистка и регул. швейныхъ машинъ всего 75 к. Прошу обратить вниманіе на адресъ. Преображенская, прот. Успенской церкви, 1309-2

По случаю выѣзда передается гастрономическій магазинъ. Адресъ узнать въ конт. „Одес. Нов.“ 1323-2

Продается или **ОТДАЕТСЯ** въ аренду помѣщеніе подъ фабрику съ паровымъ котломъ и машиною 20 силъ. Московская, 148. Свѣдѣнія: Троицкая, 25, у владѣль