ВОСКРЕСЕНЬЕ, 5 (18) АВГУСТА 1912 ГОДА № 8790

Цѣна отдѣльнаго № 5 коп

ВОСКРЕСЕНЬЕ, 5 (18) АВГУСТА 1912 ГОДА № 8790

БИБЛИОТЕКА ИМПЕРАТОРСКАГО 8 АВГ. 1912 НОВОРОССІЙСКАГО УНИВЕРСИТЕТА

ОДЕССКІЯ НОВОСТИ

ГАЗЕТА ПОЛИТИЧЕСКАЯ, НАУЧНАЯ, ЛИТЕРАТУРНАЯ, ОБЩЕСТВЕННАЯ и КОММЕРЧЕСКАЯ.

УСЛОВІЯ ПОДПИСКИ:
С доставкой въ Одессѣ: 1 мѣс.—1 р. 20 к., 2 м.—2 р. 40 к., 3 м.—3 р. 50 к., 4 м.—4 р. 50 к., 5 м.—5 р., 6 м.—6 р., 7 м.—7 р., 8 м.—8 р., 9 м.—8 р. 50 к., 10 м.— 9 р., 11 м.— 9 р. 50 к., 12 м.—10 р.
Съ пересылкой въ города: 1 мѣс.—1 р. 30 к., 2 м.—2 р. 50 к., 3 м.—3 р. 50 к., 4 м.—5 р., 5 м.—6 р., 6 м.—7 р., 7 м.—8 р., 8 м.—9 р., 9 м.—10 р., 10 м.—11 р., 11 м.—11 р. 50 к., 12 м.—12 р.
За пересылку заграницу доплачивается по 1 р. въ мѣсяцъ къ подписной платѣ въ Одессѣ.
Перемѣна иногородняго адреса на иногородній оплачивается 20 коп.
За перемѣну городского адреса на иногородній доплачивается разница въ подписной цѣнѣ.
Годовая подписка только съ 1 января. Подписка на другіе сроки лишь съ 1 числа каждаго мѣсяца.

Редакція, Типографія и Контора
Одесса, Екатерининская, 3.
Телефоны редакціи: 2-61 (общ.) и 1400 комн. хроник. Тел. конторы 2-66. Кабин. редактора (обращ. въ исключ. случаяхъ) 1-18.
Рукописи не возвращаются. Личныя объясненія отъ 2 до 3 ч. дня.

ТАКСА ЗА ОБЪЯВЛЕНІЯ:
строка нонпарели впереди текста—40 коп., позади текста—20 коп., на 2-й или 3-й стр. сверху—60 коп., въ иллюстрированномъ приложеніи—40 коп.
Для лицъ, ищущихъ труда 50% скидки съ таксы.

КЪ СВѢДѢНІЮ Г.Г. ПОКУПАТЕЛЕЙ! Вслѣдствіе перехода фирмы МОДНО-МАНУФАКТУРНАГО и СУКОННАГО МАГАЗИНА Кофмана и Рабиновича КО МНѢ № 1. Александровскій проспектъ, уг. Скобелевской, д. Болгарова, телефонъ 84-87. № 1. Л. С. РАБИНОВИЧУ

назначена со ВТОРНИКА Большая ДЕШЕВАЯ ПРОДАЖА на всѣ находящіеся въ магазинѣ товары со скидкой 5, 10, 15%. 35601

При магазинѣ имѣется спеціальный СУКОННЫЙ ОТДѢЛЪ. Особо отложенные товары будутъ продаваться съ ОГРОМНОЙ УСТУПКОЙ. Въ магазинѣ получены и ежедневно получаются послѣднія новости сезона лучш. русск. и загран. фабрикъ.

†
Удрученные горемъ мать, сестра и братья безвременно скончавшагося послѣ непродолжительной, но тяжкой болѣзни
Ивана Ивановича
ШЕРБАНЪ
съ глубокой скорбью извѣщаютъ, что выносъ тѣла состоится сегодня, въ 1 ч. дня, съ Пассажирск. вокз., на Новое православн. кладбище. 9523—

СКОНЧАЛИСЬ:
въ Одессѣ: О. Милонасъ, А. Крюкова, Л. Трофименко А. Андреева, К. Коваль, И. Росси. Э. Трайлибъ, П. Абрамовъ. А. Изотова, А. Иванова, А. Васильева, Г. Кустовъ, А. Мейдановская; въ Петербургѣ: Ал. Мих. Котлярова, Ир. Ал. Цвылева, Ел. К. Максилеева, д-ръ Ник. Ал. Штромъ; въ Москвѣ: Ал. Ив. Березкина, въ Кіевѣ: Г. Л. Фроцкевичъ, Ел. Іос. Дороланъ, Соф. Ник. Дорофѣева; въ Ялтѣ: Ол. П. Успенская; въ Николаевѣ: М. В. Скупиленскій; въ Орлѣ: Ваня Богомоловъ; въ Житомірѣ: с. с. Ив. Ал. Голубъ; во Владикавказѣ: И. И. Ржепецкій; въ Финляндіи: Эра Альфр. Шпигель, Елена Викт. Геннингъ (утонула); въ Екатеринославѣ: Тат. П. Ковалева; въ Севастополѣ: Ал-а Ал-а Зиченко; въ Симферополѣ: Анат. Север. Миленскій.

Въ этомъ №-рѣ ВОСЕМЬ стр.

Цементъ на складахъ Торговаго Дома Яковъ Леоновичъ Рабиновичъ, ОДЕССА, Пушкинская, № 31.

ОГРОМНЫЙ ВЫБОРЪ мануфактурныхъ, суконныхъ и полотняныхъ товаровъ въ магазинѣ Б. А. Зиглина № 4, 5, 6, Александровскій проспектъ, прот. Покровской церкви. ПОСЛѢДНІЯ НОВОСТИ РУССКІЯ и ЗАГРАНИЧНЫЯ КЪ ОСЕННЕМУ СЕЗОНУ получены въ большомъ количествѣ. ЦѢНЫ САМЫЯ ДОБРОСОВѢСТНЫЯ. ПОМѢЩЕНІЕ МАГАЗИНА ЗНАЧИТЕЛЬНО РАСШИРЕНО. НА ДНЯХЪ ОТКРЫВАЕТСЯ ОТДѢЛЕНІЕ МОЕГО МАГАЗИНА, на Торговой ул., домъ Нещадина, № 31, рядомъ съ магазиномъ „Скороходъ". 35604

КІЕВСКІЙ ФРЕБЕЛЕВСКІЙ ПЕДАГОГИЧЕСКІЙ ЖЕНСКІЙ ИНСТИТУТЪ. ст. 8 стр. 35316

Отъ жажды фруктовые леденцы ф. 50 к. только въ Варшавск. кондит., внутри Пассажа

Д-ръ З. Д. Рабиновичъ переѣхалъ на Успенскую, 44, уголъ Ришельевск. Телеф. 56-84. Кожныя, венерич., сифилисъ, трипперъ и друг. 35474

ПРАВЛЕНІЕ Южно-Русской Фабрики Сарептской горчицы „ДЕВЪ" Честь имѣетъ довести до свѣдѣнія почтенныхъ покупателей, что съ сего числа нашимъ единственнымъ представителемъ для гор. Одессы, Бессарабской, Херсонской и Подольской губ. НАЗНАЧЕНЪ Д. М. Рабиновичъ, Одесса, Конная ул., № 22. Телеф. № 53-61. Почтовый ящ. № 11-80. къ которому просимъ обращаться со всѣми запросами и заказами.

Шведскій Портландскій Цементъ ЛУЧШАГО ПО АНАЛИЗУ КАЧЕСТВА марокъ „БѢЛЫЙ МЕДВѢДЬ" и „ТРИ КОРОНЫ" ПРОДАЕТСЯ ИСКЛЮЧИТЕЛЬНО НА СКЛАДАХЪ Торговаго дома „Горенштейнъ и Кесельманъ", Скобелевская, № 19. Телефонъ 11,39. 35381

Контора Одесскаго Товарищества Фабричнаго Производства Красокъ и Лаковъ съ глубокимъ прискорбіемъ извѣщаетъ о кончинѣ долголѣтняго служащаго Антона Каспаровича Фишера. Выносъ тѣла состоится сегодня, 5 августа, въ 4 час. дня, изъ квартиры покойнаго, по Вознесенскому пер., № 1. 9499

†Подвижной Музей при Императорскомъ Русск. Техн. Обществѣ извѣщаетъ о преждевременной кончинѣ незабвеннаго сотрудника НИКОЛАЯ НИКИТИЧА МАЗУРА, студента Кіевскаго Политехн. Института. Выносъ тѣла состоится въ воскресенье, 5 авг., въ 8 ч. утра, изъ часовни Стараго христіанскаго кладбища на Новое христіанское кладбище.

Саулъ Ассфировичъ Премыслеръ съ супругой извѣщаютъ родныхъ и знакомыхъ о смерти горячо-любимаго сына ШУРОЧКИ. Выносъ тѣла послѣдуетъ сегодня, 5 августа, изъ д. 21, по Базарной ул.

СЕМЬЯ ПОЧИВШАГО Исаака Григорьевича ШАФИРА приноситъ свою глубокую благодарность представителямъ учрежденій, сослуживцамъ, ученикамъ и всѣмъ лицамъ, своимъ участіемъ облегчившимъ постигшее ихъ тяжелое испытаніе. Особую благодарность семья выражаетъ Правленію погребальнаго братства за почетное погребеніе и многочисленнымъ бывшимъ воспитанникамъ, проявившимъ столь трогательное и единодушное вниманіе къ памяти своего стараго наставника. 9510—

ВРАЧЕБНЫЙ ОТДѢЛЪ ПОСЛѢ ТЕКСТА

ПАМЯТЬ укрѣпляетъ лично и заочно (в 10 ур.) профессор мнемоники, член Парижской Акад. С. Файнштейн, Одесса—ЛИЧНЫЕ курсы для дам, г.г. военныхъ, священниковъ, педагоговъ, юристовъ, врачей, студентовъ, курсистокъ, служащихъ, дѣтей и общіе (совмѣстн.) курсы открыты в перв. и единств. в Россіи мнемоник. ин стит. (существ. с 1886 г.), проф. мнем. С. Файнштейна. Одесса, Дерибасов., 10, кв. 9 (Телеф. 44-53). Малосостоят. пользуются льготою. Пр. ежедн. ЗАОЧНЫЕ курсы препод. посред. перепис. Ведя ЛИЧНО письменное преподаваніе и руководствуясь возрастом, родом занятій и образом жизни учеников и учениц, я имѣю возможность вполнѣ сообразоваться с способностями каждой личности в отдѣльности, принѣмять с ПОЛНЫМ УСПѢХОМ свой метод преподаванія и достигать таким образом самых лучших результатов. Подр. просп.-брош. высыл. за двѣ 7 к. м.: заказ.—за три 7 коп. м.

ОТДѢЛЕНІЯ:
1) въ Вильнѣ Бакшта, 8, завѣд. Адольф Файнштейн.
2) въ Парижѣ, завѣд. Marcel Feinstein. Rue de Rendez-Vous, №50.
3) въ Лондонѣ, 35, King William str., завѣд. Makarius Feinstein.
4) въ Нью-Іоркѣ, завѣд. Isidore Feinstein. 173, East Broadway.

Заочныя занятія ведутся во всѣх упомян. стран. телеграфно и письменно под моим общим руководством. Посредств. моего метод. препод., основан. на закон. психо-физиол. логики и педагогики, можно достигать [illegible] является хорошей у имѣющих плохую и лучшей у облад. хорошей; причем ускоряется разсѣянность, укрѣпл. воля, устран. лѣнь и улучш. всѣ умственныя способности у лиц всяк. возр., нач. с 8 л. до глуб. старости. Преподав. мною сист. укрѣпленія памяти не имѣет ничего общаго с мнемой „мнемоникой" разн. доворок. quasi-мнемонистов", „автор." „мнем" брош. и т. п. Память укрѣпл. не лѣкарств., не гипнотизм., не месмеризм., не магнетизм. и т. п. „средствами", предлаг. разн. „гипнотики", „хироманты" и друг. „волшебники", а только легкими и пріятн. умствен. упражн., основ. на закон. ассоц. идей.—Свою систему, пользующ. всемір. известн. и трижды премиров. Париж. Акад., препод. в России уже 26 лѣт с больш. успѣхом, о чем свидѣт. лестные отзывы рус. и иностран. прессы и десятки тысяч благодарн. (печат. во мног. газ. и журн.) учен.: г.г. священ., врач., воен., юрист., педагог., студент. и мног. друг. оффиц. и вполнѣ компетент. лиц, оконч. у меня курс мнемоники. По окончаніи у меня курса укр. памяти я произвожу окончательный экзамен занимающимся у меня какъ лично, так и заочно, и если в чем-нибудь оказывается проблемы, то я продолжаю занятія безвозмездно до достиженія ПОЛНАГО УСПѢХА.

Ф. РѢЗНИКОВЪ, ЕКАТЕРИНИНСКАЯ, 14, д. ВАГНЕРА. ТЕЛЕФ. 32/13. возвратился изъ заграницы. Англійскія НОВОСТИ для мужскихъ нарядовъ ежедневно получаются. P. S. Въ виду приближенія сезона, и для своевременнаго выполненія заказовъ просятъ Г.г. почтенныхъ заказчиковъ съ таковыми обращаться заблаговременно.

У. М. Вн. Д. Учрежденные въ 1889 г. Музыкальные Курсы К. Ф. ЛАГЛЕРА, ул. Петра Великаго, № 12. Пѣніе соло, игра на фортеп., скрипкѣ и віолончели, теорія композиціи, исторія музыки, сольф. музыка. Ученическіе концерты. Приготовительные классы для начинающихъ. Консерваторскія программы. Пріемъ съ 16-го августа отъ 10-ти час. до 4-хъ час. 35594—

Зубоврачебная школа д-ра Прожейко въ Кіевѣ, Бессарабка, № 5. При ней клиника. Рентгеновскій кабинетъ. Препод. профессора и доценты универс. Пріемъ прошеній до 30 сент. 35611

Утвержд. Минист. Внутр. Дѣлъ Театральная школа Е. А. МОЧАЛОВОЙ (Елисаветинская улица, № 1). Пріемъ прошеній на всѣ 3 курса ежедневно отъ 11 до 2 ч. и отъ 4 до 6 ч. Начало занятій съ 1 сентября. I. КЛАССЪ РУСС. ДРАМЫ Е. А. Мочалова, М. С. БОРИНЪ и друг. II. КЛАССЪ УКРАИН. ДРАМЫ О. В. Нимченко (учен. М. Л. Кропивницкаго). III ЛЕКЦ. ПО ИСТОР ТЕАТРЯ. Профес. Б. В. Варнеке. IV. ОПЕРНЫЙ КЛАССЪ (проф. парт. по Италья.) Е. М. Томашевская (уч. знам. проф. Котоньи). V. КЛАССЪ ФОРТЕПІАНО. ОБЩЕДОСТУПНЫЕ КУРСЫ. Дикціи-Декламаціи (испр. произнош. акцента).

Цандеровскій Механолѣчебный Институтъ Одесса, Ул. Гоголя, 23, кв. 14. Тел. 38-91. Отъ 8 ч. утра до 7 ч. веч. Лѣченіе болѣзней обмѣна веществъ, подагры и пр.; нервныхъ, ревматическихъ, ожирѣнія болѣзней костной системы, искривленія костей, туберкулеза костей, хирургическихъ, женскихъ. Гимнастика на аппаратахъ профес. Цандера; массажъ: ручной и вибрационный, всѣ виды электризаціи, врачебная косметика и полное Ортопедическое отдѣленіе—искусственныя конечности, шины, бандажи, корсеты, кровати для туберкулеза, ботинки и проч. ортопедич. аппараты. Все лѣченіе производится подъ непосредственнымъ наблюденіемъ врачей Института. Директора Цандер. Института: Д-ръ В. И. Доброхотовъ, Д-ръ Е. К. Хинкуловъ.

Въ прибыльное торговое предпріятіе, расширяемое складомъ, нуженъ КАПИТАЛЪ ВЪ ДВѢ-ТРИ ТЫСЯЧИ руб. Желающіе выгодно помѣстить свои деньги при вѣрномъ обезпеченіи благоволятъ оставить свой адресъ въ конт. „Одесск. Новост." подъ лит. М. А. 100. 35613—

УДОСТОЕННАЯ ВЫСОКИХЪ НАГРАДЪ Фотографія І. М. ШНЕЙДЕРЪ и К° ПО СЛУЧАЮ ПЕРЕСТРОЙКИ ДОМА временно перешла на РИШЕЛЬЕВСКУЮ, 12, вблизи Дерибасовской. Изящное и аккуратное выполненіе всевозможныхъ фотографическихъ работъ доступныя цѣны.

Н. ИЗРАЭЛЬ—Берлинъ. Шпандауерштрассе 26/32. — Кенигштрассе 11/14. Основанъ въ 1815 г. Дамское, мужское и дѣтское полотняное и шерстяное бѣлье, дамское мужское и дѣтское готовое платье. Шляпы, перчатки, чулки, носовые платки, одѣяла, пледы и пр. Самые лучшіе фабрикаты, по самымъ умѣренным цѣнамъ. БОГАТЫЙ ВЫБОРЪ ВО ВСѢХЪ ОТДѢЛЕНІЯХЪ. Оптомъ и въ розницу.—Экспортъ. Богато иллюстрированные каталоги по желанію доставляются безплатно. ГОВОРЯТЪ ПО РУССКИ. 34454

M-me Рашель уѣхала въ ПАРИЖЪ за зимними моделями. Цѣны на лѣтнія шляпы на половину понижены. Ришельевская, 9, кв. 11.

Требуется опытный вояжеръ, хорошо знакомый съ райономъ ю.-з. ж. д. для продажи крупки молот соли. Обр.: Приморск., 20, въ конт. Хоржаша, отъ 10—1 ч. дня. 9333

АВТОМОБИЛИ „МЕРСЕДЕС" снова побѣждаютъ: на послѣднемъ военномъ пробѣгѣ 1912 г. 2788 верстъ три серійныхъ „Мерседес" проходятъ безъ единаго замѣчанія и безъ единаго штрафного очка. ПРИБЫЛЪ НОВЫЙ ТРАНСПОРТЪ АВТОМОБИЛЕЙ—МОДЕЛИ 1912 ГОДА. Изящные кузова „Торпедо". Большой выборъ. Единств. представ. Павелъ Теодоровичъ Фаатцъ, Одесса, Канатная, 15. Телефонъ 39-45. Телеграфн. адресъ: Одесса, Универсумъ.

ПАРОХОДНЫЯ СООБЩЕНІЯ:
Одесса-Лондонъ регулярное 14-тидневное съ заходомъ въ Константинополь и Пирей. Пароходъ „КОНСТАНТИНЪ" 100. А. I. вмѣстимостью 6000 тоннъ, станетъ подъ нагрузку приблизительно въ срединѣ сего августа. Имѣются спеціальныя холодильныя помѣщенія для скоропортящихся товаровъ, к. т.: яицъ, битой птицы, мяса и пр. и также каюты 1-го класса.
Одесса-Южная Америка регулярное 30-тидневное съ заходомъ въ Константинополь, Пирей, Геную, Марсель, Гибралтаръ, Ріо-де-Жанейро, Сантосъ, Монтевидео и Буэносъ-Айресъ. Пароходъ „САЛАЦІЯ" 100. А. I. вмѣстимостью 6000 тоннъ, скоростью 12-13 узловъ въ часъ станетъ подъ нагрузку приблизительно въ срединѣ сего августа. Имѣются пассажирскія каюты 1-го класса и приспособленія для перевозки 1500 эмигрантовъ.
Альфредъ Георгіевичъ Рикъ, С.-ПЕТЕРБУРГЪ, Геслеровскій пер., 22-35. Тел. адр. Мейрикъ. Телеф.: 446-18 и 19-53. Одесскій Купеческій Банкъ—ОДЕССА.
Подробныя свѣдѣнія даетъ Главный Представитель названныхъ линій Гейнрихъ Дерингъ—Одесса, почтовый ящикъ 530. Рашельевская ул., 10. — Телефонъ 55-96. — Тел. адр. Дерингъ. 35533

СКЛАДЫ ДРОВЪ и УГЛЯ ПЕРЕМѢСТИЛИСЬ съ Большого Вокзала (Одесса-Тов.) на Хуторскую ул., усадьба Женск. Благотворительн. Общ. вблизи Малороссійск. ул. и Алексѣевск. площ. 9175

Одесская Зубоврачебная Школа Д-ра И. И. Марголина. Почтовая улица, д. № 30. ПРІЕМЪ ПРОШЕНІЙ ОТКРЫТЪ. 35170—

Акушерскіе курсы I-го и II-го разр. при ПАВЛОВСКОМЪ РОДИЛЬНОМЪ ПРІЮТѢ. Для 2-го разр. образоват. цензъ не обязателенъ. Еврейки исключительно по 1-му разр. Пріемъ прошеній до 1-го сентября. 35097

Одесскій Мыловаренный Заводъ М. Г. Пандаки рекомендуетъ свои мыла, приготовленныя изъ чистаго и безвреднаго матеріала. Особое вниманіе проситъ обратить на ПЕРЛАМУТРОВОЕ, высшій сортъ и на вновь выпущенное мыло подъ названіемъ „Санитасъ" въ коробкахъ. ПРОДАЕТСЯ ВЕЗДѢ. 35524

ПРОКАТНЫЙ ГАРАЖЪ „АНЕЛЕ" Съ 7 авг. съ Успенской, № 51, переходитъ на Екатерининскую, № 6, рядомъ съ кафе Робица. Звоните во всякое время дня и ночи и въ 52-34 продолженіи нѣсколькихъ минутъ будетъ подана самая сильн. и изящная машина (ландоле, лемузинъ, torpedo) Видъ собственнаго (такс-метръ скрытъ) Цѣна съ вереты на 6 перс. 50 к., стоянка въ часъ 1 р. 20 к. Можно по часамъ. Въ скоромъ времени открывается ШКОЛА для подготовки лицъ на званіе ШОФФЕРА. Принимаются на СТОЯНКУ МАШИНЫ. 35615 Управл. С. Р. НОХРЭ.

ТЕЛЕФОНЪ 24-84. ФОРДЪ АВТОМОБИЛИ ТЕЛЕФОНЪ 24-84. Ни одинъ автомобиль не продается съ такой КОЛОССАЛЬНОЙ РАЗСРОЧКОЙ, какъ „ФОРДЪ". Вы платите первый взносъ 2,675 рублей, получаете машину, а остальныя деньги... не вносите никогда. Это выгоднѣе, чѣмъ платить тридцать мѣсяцевъ по двѣсти рублей за автомобиль, который развалится раньше, чѣмъ кончится платежъ. Модель 1912 г. 22 НР., 4 цил. Дубль-фаэтонъ — 2,675 | Дорожный 3-мѣстн.—2,300 Ландоле-Luxe — 3,475 | Автофургонъ — —2,800 Представитель А. И. Гомбергъ. Одесса, Контора: Ул. Жуковскаго, № 15. Телеф. 24-84.

КАВКАЗСКІЯ минеральныя воды М. Т. и П. „НАРЗАНЪ" Столовыя „ЭССЕНТУКИ № 20". Требуйте вездѣ. Лечебныя. Эссентукскія (солян-ощелочн.) №№ 4, 4 новый, 6, 17, 18, 18 бис 2, 19. Баталинская (незамѣнимая слабительн.). Смирновская-желѣзистая (имѣетъ мышьякъ). Эссентукскія лепешки (уничтож. изжогу). Эссентукская соль (замѣняетъ воду № 17). За водами и продуктами обращаться въ казенный складъ: Екатерининская, д. Штернъ, № 6, тел. 33-58. Главный складъ при Управленіи водъ въ Пятигорскѣ. Прейскуранты безплатно. Обращаться: Пятигорскъ—Управленіе водъ.

Опытный вояжеръ, съ высшимъ коммерческимъ образованіемъ нѣсколько лѣтъ объѣзжавшій Россію, ищетъ службы или представительства. Отрасль безразлична. Согласенъ на комиссіонныхъ начал. Первоклассн. рекомендаціи. Предлож. адресовать: Гиросполь, 17, кв. 9. 9351

ПУХЪ ШАРМЪ Д'ОРСАЙ 12, RUE DE LA PAIX, PARIS

Внимаю строителей! На нефтяной гавани (Пересыпь) выгружена большая партія НАСТОЯЩЕЙ МАРСЕЛЬСКОЙ ЧЕРЕПИЦЫ, доставленной изъ Марселя пароходомъ „Леонидасъ". Телеф. 38-74. 35518—

Д-ръ С. М. ШТЕЙНГАУЗЪ ПЕРЕѢХАЛЪ на Кобленскую, 34 (уг. ул. Петра В.), кв. 1. Пріемъ по нервн. и венерич. болѣзн. отъ 4—6 Тел. 50-76.

Д-ръ С. А. ГУРОВИЧЪ пріемъ больн. спец. по венерич., мочеп. и кожн. бол. (лѣч. 606), 11-1 и 5-7. Ришельев., уг. Греч., № 9-24. 35390

Глазной врачъ Л. М. РОЗЕНФЕЛЬДЪ ПЕРЕѢХАЛЪ на Преображ., 64, (д. Блюмберга), уг. Троицкой. 35495

Отд. больш., свѣтл. комн. хор. обст., электр., тел. пост. солидн. жильц. можно и со стол. Адр.: Греческая, 50, кв. 6.

Опытная учит.-ца, окончив. 8 кл. (золот. мед.) готов. репетир. во всѣ классы, спец. русск. яз. сочиненія, нѣмецкія реком. Итальянская бульв., 12, кв. 16.

Зубной врачъ Д. Корабельниковъ пріемъ больныхъ возобновленъ. Ришельевская, № 15. 9375

ДОКТОРЪ С. К. Бернштейнъ ПЕРЕѢХАЛЪ на Малый пер., № 10, уг. Преображ., тел. 953. Пріемъ по болѣзнямъ уха, горла и носа отъ 3—6. 9277—

Д-ръ А. И. ВАРГАФТИКЪ ПЕРЕѢХАЛЪ. Херсонская, 32. Телеф. 27-59. Акушерство. Женскія болѣзни. Пріемъ 1—5. 35560—

ЗУБОЛѢЧЕБНЫЙ КАБИНЕТЪ С. ГЛАЗМАНА (Ланжероновск., 19, кв. 7). Возобновилъ пріемъ больныхъ ежедневно отъ 11-4 ч., кромѣ воскресен. Телеф. 53-07. 34748

Д-ръ САРАДЖЕВЪ ЛИФЛИСЪ КАВКАЗСКІЙ НАТУРАЛЬНЫЙ КОНЬЯКЪ

Контора и складъ для Юга Россіи — Одесса, соб. домъ. Представитель: Иванъ Ник. Колдевичъ ДВОРЯНЧИКОВЪ. Одесса, Новосельская, 67, почтов. ящикъ № 515 Телеф. 46-14

Сегодня БѢГА (Средне-Фонтанская дорога, 4-я станція). — Начало въ 2 часа дня. — Цѣны за входъ: Трибуны 1 кл.—1 р. 50 к., 2 клас.—1 р.

Ко дню открытія „МАЛАГО ТЕАТРА" (20 августа) СДАЕТСЯ БУФЕТЪ-КОФЕЙНЯ, полное оборудованіе. Условія: Дворянская, № 25, кв. 2. Отъ 9—10 и 5—6 ч. 9472

Авто-мобили Laurin Klement КІЕВЪ, КРЕЩАТИКЪ, № 38. 14593

НАИЛУЧШЕЕ АЗОТИСТОЕ УДОБРЕНІЕ СѢРНОКИСЛЫЙ АМІАКЪ съ содержаніемъ 20—21% азота. ЭВАНСЪ КОППЭ, Харьковъ. 3118

НАУКОВА БІБЛІОТЕКА ОНУ ім. І. І. МЕЧНИКОВА

МИНИСТ. НАРОДН. ПРОСВЕЩ.
ОДЕССКОЕ СРЕДНЕЕ
Электротехническое Училище
прив.-доц. **В. П. ГАДЗЯЦКАГО.**
ХЕРСОНСКАЯ ул., № 9/11. Телеф. 11-92.
Начало пріемныхъ испытаній 16-го августа. 34342—

Частная Женская Гимназія
СЪ ПРАВАМИ ДЛЯ УЧАЩИХСЯ
В. Н. Масловой и М. Н. Градской.
Пріемъ ежедневно, кромѣ праздниковъ, отъ 10—1 ч. дня.
При гимназіи подготовительная школа для мальчиковъ и дѣвочекъ.
Въ младш. отд. подготовит. шк. плата 35 руб. въ годъ. 35552— Малый пер., 4.

Частная Женская Гимназія
съ правами для учащихся
Г. Е. Жаботинской-Коппъ,
Кондратенко (Полицейская), 30
Выдача справокъ и пріемъ прошеній въ 8-й педаг. и во всѣ остальн. классы (кромѣ 6 и 7-го) производится по вторн. и пятницамъ отъ 11—1 ч. Въ оба отдѣл. приглашаются для принимаются дѣвочки и мальчики, причемъ въ мл. отд. безъ всякъ. знаній. Вступительные экзамены и переэкзамен. съ 19-го августа.

МИНИСТ. НАРОДН. ПРОСВѢЩ.
Одесская Женская Гимназія
А. В. Горѣевой-Козленко,
КУЗНЕЧНАЯ, 35.
Пріемъ прошеній во всѣ классы и 8-й педагогическій ежедневно отъ 11—2 час. Экзамены съ 16 августа. Въ младшее и старшее отд. приготовительных классовъ дѣти принимаются безъ экзамена. 35605

Женское училище
Д. С. Хедоровой, ул. Ройзебенргъ.
Преображенская, 35. Пріемъ ежедн. отъ 10—2 ч. вступит. экзамены 15-го августа. 9496

Мужское 8-кл. училище 1 разряда
съ курсомъ гимназій М. Н. П. **Г. И. ГЕФЕНА,** Одесса, Екатерин. ул., № 30.
кандидата математ. наукъ.
Пріемъ прошеній во всѣ 8 кл. и приготовительный ежедневно отъ 11 до 1 ч.
Окончившіе полн. курсъ училища, по состоящемуся соглашенію съ загран. университ. могутъ поступить туда безъ экзамена, по свидѣт. училища. 1995

Одесская частная женская гимназія
Б. М. Фельдманъ, ул. Рашковича.
Улица Кондратенко (бывш. Полицейская) д. № 11, уголъ Польской, напротивъ зданія Главнаго Ломбарда. Пріемъ на наступающій учебный годъ въ приготовительный I, II, III, IV, V, и VIII классы ежедневно кромѣ праздничных дней отъ 12 до 1½ дня. 35401

Женская Гимназія
Мин. Нар. Пр.
Учр. Ю. А. СОКОЛОВОЙ, Екатерининская пл., 7.
Пріемъ прошеній во всѣ классы по вторникамъ, четверг. и пятниц. отъ 11 до 1 ч. 35489

ЧАСТНАЯ ЖЕНСКАЯ ГИМНАЗІЯ
СЪ ПРАВАМИ ДЛЯ УЧАЩИХСЯ
А. Э. ГЕЦЕЛЬДЪ (Ришельевская, № 88).
Пріемъ прошеній въ приготов., I, II, III, IV, V и VIII кл. по вторникамъ, четвергамъ и субботамъ отъ 10 до 2 час. дня. 35353

ЖЕНСКАЯ ГИМНАЗІЯ
МИН. НАР. ПРОСВ.
Учр. М. М. Маевской, Софіевская, 24.
Пріемъ по дѣламъ гимназіи ежедневно (кромѣ праздниковъ) отъ 10 до 12 час.
Пріемные экзамены съ 16 августа. 35557

Женская Гимназія
МИН. НАР. ПРОСВѢЩ.
учр. Л. Ф. БАЙЕРЪ,
Нѣжинская, 79, уголъ Тираспольской.
Пріемъ прошеній во всѣ классы и въ восьмой педагогическій ежедневно отъ 11—2. Экзамены съ 16-го августа. ПАНСІОНЪ. КУРСЫ УЧИТЕЛЬНИЦЪ РУКОДѢЛІЯ. 35806

Частная Женская Гимназія
Л. Д. Чудновской
Елисаветинская, 2. Пріемъ прошеній ежедневно отъ 11 до 2.

ЖЕНСКАЯ ГИМНАЗІЯ М. Н. Пр.,
учр. **С. А. Верцинской,**
ул. ГОГОЛЯ, 17.
Пріемъ прошеній во всѣ классы отъ приготов. до 8 клас. включит. ежедневно отъ 11 до 1 часу.
Экзамены съ 17 августа. Начало занятій—31 августа.

ОДЕССКАЯ ЖЕНСКАЯ ГИМНАЗІЯ
Мин. Нар. Пр., УЧР. С. А. ФОНЪ-ГИРШЪ-БРАММЪ
(Уг. Новосельской и Лютеранской пер.).
Пріемъ прошеній во всѣ классы ежедневно, отъ 10 до 12 час. дня. 35542

ОДЕССКАЯ ЖЕНСКАЯ ГИМНАЗІЯ
Мин. Нар. Пр., УЧР. Е. А. ВИСКОВАТОВОЙ
(Уголъ Степовой и Госпитальной ул.).
Пріемъ прошеній во всѣ классы ежедневно отъ 10 до 12 ч. дня. 35541

Женское Коммерческое Училище
ЮЖНО-РУССКАГО НѢМЕЦКАГО ОБЩЕСТВА
(со всѣми правами Правительственныхъ уч. зав. М. Т. и Пр.).
Открывается 5 классъ. Пріемные экзамены съ 20-го августа.
Особенное вниманіе обращается на знаніе языковъ. Пріемъ прошеній отъ 12—1 часу у пастора Виллигероде, Лютеранскій пер., № 2. 35503—

Женская Гимназія
СЪ ПРАВАМИ ДЛЯ УЧАЩИХСЯ
и **ПАНСІОНЪ**
учр. Л. К. ГИНКУЛОВОЙ,
Спиридоновская, № 10, уг. Новосельской.
Пріемъ ежедневно отъ 11 до 1 ч. дня. Экзамены 20-го августа. Въ младш. пригот. приним. дѣвоч. и мальч. отъ 5 л. Лица окончивш. народн. училищ. пользуются уступкой. Гимназія перешла въ спеціально оборудован. для нуждъ учебн. заведе. зданіе. 35507—

Одесское Женское Учебное Заведеніе
сестеръ Е. и Е. ШВАМЪ
(Базарная улица, № 70, уголъ Ришельевской).
Пріемъ прошеній ежедневно отъ 10—12 час. дня. Вступительные экзамены и переэкзамены 13 августа. Начало ученія 20 августа. Ученицы, окончившія учебное заведеніе, поступаютъ въ Министерскія гимназіи, или получаютъ установлен. свидѣтельства. 35597

Женская гимназія
МИНИСТЕРСТВА НАРОДН. ПРОСВѢЩ.
учр. Ю. ШИЛЕЙКО и М. РИХТЕРЪ.
Пріемъ прошеній во всѣ классы и въ VIII кл., со спеціальностями: (русскаго яз., математики, исторіи, географіи, франц. и нѣмецк. яз.) по вторникамъ и пятницамъ отъ 11—1 ч. Пріемныя испытанія съ 16 августа. Коблевская, № 40. 35334

ОДЕССКОЕ ВТОРОЕ ОБЩЕСТВЕННОЕ
РЕАЛЬНОЕ УЧИЛИЩЕ
СО ВСѢМИ ПРАВАМИ ПРАВИТ. РЕАЛЬНЫХЪ УЧИЛИЩЪ.
Судебный перегл., прот. зданія суд. установл., соб. домъ. Прошенія въ младшее и старшее отдѣленія приготовител. класса и въ I, II, III, IV, и V классы принимаются по вторникамъ и пятницамъ отъ 11-1 дня. Пріемныя испытанія съ 16-го августа. 35325

ЧАСТНАЯ ЖЕНСКАЯ КЛАССИЧЕСКАЯ ГИМНАЗІЯ
СЪ ПРАВАМИ ДЛЯ УЧАЩИХСЯ
Л. І. Кауфманъ, ул. Жакъ.
Пріемъ прошеній по вторникамъ и пятницамъ отъ 12—2 ч. дня. Въ младшій приготовит. классъ дѣти принимаются безъ всякихъ знаній. Екатерининская, 67. 35237—

ЧАСТНОЕ ЖЕНСКОЕ УЧЕБНОЕ ЗАВЕДЕНІЕ 9435
съ курсомъ ПРОГИМНАЗІИ Мин. Нар. Пр.
Л. Т. Бутовичъ, ул. Дзержинской,
открывается въ районѣ Молдаванки—Вокзалъ.
Пріемъ прошеній въ пригот. I и 2 кл. ежедневно отъ 12 до 2 час. дня и отъ 5 до 7 час. веч. Прохоровская ул. д. № 34, кв. 20. Въ пригот. и I классы приним. дѣти обоего пола.

Мужская Гимназія и Реальное Училище
съ ПРАВАМИ для учащихся
Н. М. Мяхенко.
ПЕРЕХОДИТЪ съ 1-го августа въ собственное зданіе по Отрадной ул. Пріемъ по понедѣльникамъ и пятницамъ отъ 6—7 час. веч. въ ЗДАНІИ ЖЕНСКОЙ ГИМНАЗІИ К. Л. МЯХЕНКО. Канатная, 4. За правоученіе дѣтей служащихъ, плата какъ въ казенныхъ гимназ. 35332—

Частная 8-классная мужск. гимназія
съ правами для учащихся
В. И. МАЛЯРОВА
помѣщается на углу ул. Петра Великаго (Дворянской) и Нѣжинской, д. 27. Пріемъ прошеній для поступленія въ первые шесть классовъ по вторн., четверг. и суб. отъ 11—1 ч. 8547

МИНИСТЕРСТВА ТОРГОВЛИ И ПРОМЫШЛЕННОСТИ
Женское Коммерческое Училище
К. С. ГЕФТЕРЪ
(Новосельская Ул., № 96. Телефонъ 55-93).
Пріемныя испытанія въ ст. пр., I, II, III, IV, V кл. и переэкзаменовки съ 15 авг. Справки и прогр. выдаются безплатно ежедн. отъ 10—12 ч. д. Въ мл. отд. приг. кл. принимаются дѣти съ 5-ти лѣтъ, безъ всякихъ знаній. Въ младш. классы съ разр. Мин. Торг. и Пром. принимаются мальчики. 9303— Директоръ Л. Р. Когаинъ.

Бериславская Женская 8-кл. гимназія М. Н. П.
Пріемъ прошеній во всѣ классы. Экзамены съ 16-го августа. 35255
Бериславъ, Херс. губ.

Министерство Торговли и промышленности
БУХГАЛТЕРСКІЕ КУРСЫ (вечерніе)
для лицъ обоего пола
при Женскомъ Коммерческомъ Училищѣ
(учрежд. Е. А. БУХТѢЕВОЙ),
подъ руководствомъ директора училища Г. Ѳ. Викато.
Двойн. Итальянск. бухгалтерія, коммерч. ариѳмет. и торгов. корреспонд. по программамъ, утвержденнымъ учебнымъ отдѣломъ Минист-ва. Пріемъ прошеній ежедневно отъ 11 час. до 2 ч. въ канцеляріи училища, ул. Жуковскаго, д. № 15. 35592

Основанные въ 1908 году:
ОДЕССКІЕ ПОЛИТЕХНИЧЕСКІЕ КУРСЫ
военнаго инженера **Г. И. УТѢШЕВА,** ОДЕССА, Преображенская, № 27.
ОТДѢЛЫ: Электротехническій, Архитектурный, Инженерный, Землемѣрный.
Въ виду большого требованія техниковъ, строителей, въ нынѣшнемъ году расширены и пополнены необходимыми учебными пособіями архитектури. и инженерн. отдѣлы. При курсахъ физическій и химическій кабинеты, электрич. станція, слесарно-токарно-механическая, электротехническая и столярная мастерскія.
ПРІЕМНЫЕ ЭКЗАМЕНЫ съ 15-го августа.

ЧАСТНАЯ ЖЕНСКАЯ ГИМНАЗІЯ
СЪ ПРАВАМИ ДЛЯ УЧАЩИХСЯ **В. И. ГОЛДИНЪ** ур. АБЕЗГАУЗЪ.
Пріемъ прошеній и выдача справокъ ежедневно отъ 10-ти до 2 часовъ пополудни.
Ул. Жуковскаго (Почтовая), д. № 22. 35545

М. И. Д.
ИМЕНИ ВЕЛИКАГО КНЯЗЯ ВЛАДИМИРА АЛЕКСАНДРОВИЧА
ХУДОЖЕСТВЕННОЕ УЧИЛИЩЕ
Од. Общ. Изящн. Иск., Преображенская, 14.
Пріемъ прошеній по вторникамъ и четвергамъ, отъ 11 до 1 ч. дня. Пріемные экзамены по рисованію 15 августа, въ 8 ч. утра, по научнымъ предметамъ съ 17 августа. 9226

ПЕРВЫЕ ВЪ Г. ОДЕССѢ съ уставомъ, утвержденнымъ г. М. Т. и Пр. — V годъ
ПОЛИТЕХНИЧЕСКІЕ КУРСЫ
И. И. Хойна.
Открытъ пріемъ на I и III семестры. Правила и программы высыл. за 5 двухъ-копѣечн. марокъ. ОДЕССА, Пушкинская 60, собств. д. Телеф. № 59—61. 35421—

Гор. АЛЕШКИ, Тавр. губ.
Частная Мужская Гимназія
АЛЕШКОВСКАГО О-ВА „ОБРАЗОВАНІЕ".
съ правами для учащихся.
Въ нынѣшнемъ уч. году правами пользуются только уч. I кл. Пріемъ прош. во всѣ классы, кромѣ VIII кл. Обращаться къ предсѣд. правленія В. И. Панкевой. 9233

ХАРЬКОВСКІЙ ЖЕНСКІЙ МЕДИЦИНСКІЙ ИНСТИТУТЪ ХАРЬКОВСКАГО МЕДИЦ. ОБЩЕСТВА.
Пріемъ прошеній на всѣ пять курсовъ, съ 1 іюня, въ Канцеляріи Института (Московская, 8) отъ 10—3 ч. дня по понедѣльн., среламъ и пятниц.
Институтъ даетъ высшее медицинское образованіе въ объемѣ университетскаго курса.
Завѣдываніе учебною частью принадлежитъ Совѣту профессоровъ.
Лица іудейскаго исповѣданія должны сами получить свидѣтельства на право проживанія въ г. Харьковѣ, т. к. Институтъ такого права не предоставляетъ.
Принимаются лица женскаго пола, окончившія 7 классовъ женской гимназіи или равнаго имъ по правамъ учебнаго заведенія.
Подробныя правила высылаются по полученіи 14 коп. марками. 35149

ДѢТСКІЙ САДЪ К. А. Шевалевой,
Оконч. С.-Петерб. Педагогическ. Курсы Фребел. Общ.
Съ тремя отдѣл.: въ старшемъ отдѣл. готовятъ въ учебн. заведенія. Практика франц. и нѣмецк. яз.; естествознаніе, танцы, гимнастика, пѣніе, подвижныя игры, рисованіе, лѣпка и фребел. работы. Пріемъ дѣтей съ 10-го августа по вторникамъ, четвергамъ и субботамъ отъ 12—2 ч. Улица Петра Великаго (Дворянская), 18, кв. 12. 9301—

1-я Харьковская Зубоврачебная Школа,
Московская ул., № 2,
П. П. Кривопускова.
Пріемъ въ школу на 1, 3 и 5 семестры съ іюня по октябрь; на 2 и 4 семестры въ январѣ. Школа вполнѣ отвѣчаетъ требованіямъ современнаго зубоврачеванія, располагаетъ достаточнымъ матеріаломъ для клиническихъ и техническихъ работъ, а также снабжена учебн. пособіями, собствен. анатомическими музеями, картинами для прозекторн. т. д. Лекторы школы состоятъ гг. профессора и прив.-доц. Харьк. Импер. Университета. Подробныя справки и программа высылаются безплатно. 31491

Педагогическій Совѣтъ
Одесскихъ Высшихъ Женскихъ Медицинскихъ Курсовъ
объявляетъ, что съ 1-го іюня открытъ пріемъ прошеній на I, II и III курсы въ канцеляріи курсовъ, помѣщающейся въ соб. домѣ курсовъ (Одесса, Вицшная, № 2, телефонъ № 32/69).
Согласно § 19 положенія о Высшихъ Медицинскихъ Женскихъ Курсахъ въ г. Одессѣ въ число слушательницъ I курса принимаются лица не моложе 18 лѣтъ и не старше 35 лѣтъ. Въ особо уважительномъ случаѣ съ разрѣшенія Попечителя Учебнаго Округа принимаются лица, имѣющія менѣе 18 или болѣе 35 лѣтъ роду.
Согласно § 21 положенія лица, желающія поступить на курсы, подаютъ о томъ прошеніе Предсѣдателю Педагогическаго Совѣта курсовъ съ приложеніемъ: 1) свидѣтельства о возрастѣ, званіи и вѣроисповѣданіи; 2) аттестата 7 кл. женскихъ гимназій или другихъ учебныхъ заведеній, равныхъ по правамъ послѣднимъ, со свидѣтельствомъ о выдержаніи дополнительныхъ испытаній по латинскому языку (въ объемѣ полнаго гимназическаго курса), а также по русскому, одному изъ иностранныхъ языковъ, по математикѣ и физикѣ въ объемѣ полнаго курса 8-ми классовъ мужскихъ гимназій; (Лица, не представившія такого свидѣтельства, должны сдать указанныя дополнительныя испытанія во время пребыванія на курсахъ); 3) свидѣтельства о благонадежности отъ губернатора или градоначальника по принадлежности; 4) письменнаго разрѣшенія родителей или попечителей, если просительница не достигла 21 года, или же мужа, если она состоитъ въ замужествѣ; 5) врачебнаго свидѣтельства о томъ, что просительница не страдаетъ ни однимъ изъ болѣзненныхъ состояній и тѣлесныхъ недостатковъ, препятствующихъ врачебной дѣятельности; 6) 3-хъ фотографическихъ карточекъ.
Плата за ученіе полагается по 100 руб. въ полугодіе, вносимыхъ въ первый разъ при подачѣ прошенія, а затѣмъ передъ началомъ каждаго полугодія.
Отъ поступающихъ на II и III курсы требуется, кромѣ того, представленіе удостовѣренія о зачетѣ предыдущихъ семестровъ соотвѣтствующихъ учебныхъ заведеній. 3471

1-ые СТРОИТЕЛЬНЫЕ КУРСЫ XVI г.
инж. **ПРІОРОВА** въ Москвѣ.
Отдѣлы: технік.-строит. и пут. сообщ., земское и землемѣрное.
Подготовка взрослыхъ лицъ къ строительной дѣятельности и къ равнымъ правительственнымъ экзаменамъ для полученія строительныхъ правъ и знаній. Пріемъ продолжается. Курсы прилагаютъ старанія для доставленія мѣстъ ученикамъ. Многіе уже служатъ. Лучшій ученикъ ежегодно командируется за границу на счетъ курсовъ. Свѣдѣнія безплатно, СПРАВКИ: Куликинская-Садовая, 39. Телеф. 101-39.

Среднее СТРОИТЕЛЬНО-ТЕХНИЧЕСКОЕ Училище
учрежденное инженеромъ **ПРІОРОВЫМЪ** въ 1905 г. Полныя правительственныя права.
5 реальныхъ и 4 спеціальныхъ классовъ. Окончивш. получ. званіе техника-строителя, личн. почетн. гражд., права I разр. по воинск. повин. и др. Пріемъ въ 1 спец. классъ и реальные. Свѣдѣнія объ училищѣ безплатно. Программа за 25 к.
Москва, Б. Никитская, 23. Канц. откр. отъ 10—2 ч. Телеф. 265-05.

1-ая Кіевск. Зубоврачебная школа Д-ра БЛАНКА,
КРЕЩАТИКЪ, 3.
Пріемъ ПРОШЕНІЙ открытъ. При школѣ РЕНТГЕНОВСКІЙ КАБИНЕТЪ.

1 или 2 Комнаты больш.
въ центрѣ города
съ пансіономъ или безъ, по желанію
съ электрич. отдаются въ наемъ. Екатерининская, № 1, кв. 1. 33913—

Писать красиво и скоро
въ 10 урок. научаю лич. и заочно. Удост. АТТЕСТ
Университ., золот. мед. за почерки учениковъ. За 5 семик. марокъ высылаю пробн. письмо, образцы шрифт. и условія. Одесса, профессору каллигр. **А. Коссодо**
Дерибасовская, д. Жульена, № 19

Студентъ-медикъ Бернскаго университета, сопровождаетъ больныхъ къ проф. Рохеру, Салли и др., оказываетъ услуги въ качествѣ переводчика, сидѣльца. Адресъ: I. Basjan Zahrengerstr. 40. Bern. Сопровождаетъ на курорты и т. д. 8921

Гигіена и красота лица.
Спеціальный массажъ лица по различному способу. Уходъ за волосами, руками (Manicure). Аркадія, дача Зинченко, (молочница), рядомъ съ дачей Рейнгерца на горкѣ. Б. А. Рабиновичъ. „П. В."

ВЪ ЯЛТѢ,
в центральной и лучшей части города. (Набережная против часовня) открывается в августѣ с/г. самая большая на югѣ Россіи **меблированная „ВИЛЛА ЕЛЕНА"**, под названіем дача Ивановой, рядомъ съ дачей Рейнгерца на горкѣ. Цѣны умѣренныя. 8860—

Необходимо каждому,-
пріѣзжимъ и мѣстнымъ
Непромокаемыя
вполнѣ замѣняющ. лѣтн. и осен. платья-пальто и пелерины, офицер. и флотск. накидки, кожан. костюмы, резинов., викатин. и брезентов. плащи.
Отдѣл. Московск. Фабрики
И. М. ЛУРЬИ,
Ришельевск., № 6, уг. Дерибасов., д. Пурина. Телеф. 32 71. Цѣны безъ запроса. Г.г. офицерамъ товаръ отпускается по ассигновкамъ.

ТЕЛЕГРАММЫ
„ОДЕССКИХЪ НОВОСТЕЙ".

ВЪ РОССІИ.

„Петербургскаго Телеграфнаго Агентства".
ПЕЧАТЬ.

ПЕТЕРБУРГЪ. Редакторъ издатель журнала «Новый Восходъ» за статью «Избирательная кампанія и репрессіи» въ № отъ 2-го августа оштрафованъ градоначальникомъ въ 400 руб.

ПЕТЕРБУРГЪ. Саратовскому губернатору отпущено дополнительно 340000 рублей на расчеты по закупкѣ сѣмянной ржи для озимыхъ посѣвовъ.

Въ «Собр. Узак.» опубликованы: 1) Высочайшій указъ о сохраненіи дѣйствія указа отъ 29 декабря 1905 г., 25 апрѣля и 28 ноября 1906 г. и 29 іюня 1907 г. при производствѣ выборовъ въ 4-ю Госуд. Думу и о предоставленіи барнаульскому и красноярскому окружнымъ судамъ назначить предсѣдателями уѣздныхъ избирательныхъ коммиссій мѣстныхъ мировыхъ судей; 2) Высочайше утвержденное положеніе совѣта министровъ о назначеніи къ выпуску на внутренній рынокъ потребнаго количества сахара въ періодъ 1912 и 1913 г., а также размѣровъ неприкосновеннаго запаса общаго нормальнаго производства сахара и предѣльныхъ цѣнъ.

АРХАНГЕЛЬСКЪ. На пароходѣ «Вѣра» торжественно отправленъ въ Соловецкій монастырь колоколъ, возвращенный Великобританіей*). На пароходѣ выѣхали управляющій губерніей и атташе англійскаго посольства Гренфельдъ.

За-границей
ПО ПОВОДУ ПРЕДЛОЖЕНІЯ ГР. БЕРТХОЛЬДА.

ВѢНА (ПТА). Большая часть газетъ увѣрена въ успѣхѣ предложенія Берхтольда: «N. Fr. Pr.» отмѣчиваетъ, что предложеніе Берхтольда стало извѣстно немедленно послѣ петербургскихъ переговоровъ съ Пуанкарэ, что свидѣтельствуетъ объ общности балканской политики.

ВѢНА. Императоръ пожаловалъ Берхтольду орденъ «Золотого руна».

ПАРИЖЪ. По газетнымъ свѣдѣніямъ предложенная Берхтольдомъ на обсужденіе державъ программа по турецкимъ дѣламъ заключаетъ въ себѣ прогрессивную децентрализацію въ пользу національностей Оттоманской имперіи и совѣты спокойствія балканскимъ государствамъ.

ПАРИЖЪ. Газета «Temps» выражаетъ удовлетвореніе, что Австрія въ вопросѣ о восточныхъ дѣлахъ становится на обще-европейскую точку, которой систематически избѣгала, начиная съ 1897 г.

БЕРЛИНЪ. Здѣшняя печать полна сообщеніями о предложеніи Берхтольда. Газеты отмѣчаютъ, что Англія, Франція и Италія относятся къ нему весьма холодно.

СОБЫТІЯ ВЪ ТУРЦІИ.

КОНСТАНТИНОПОЛЬ. Наслѣдникъ престола Юсуфъ-Изеддинъ вскорѣ выѣзжаетъ въ Вѣну, оттуда въ Эвіянъ на Женевскомъ озерѣ. Поѣздку ставятъ въ связь съ тайными переговорами съ Италіей, ведущимися въ Швейцаріи.

Порта стремится уладить Каванинскій инцидентъ. Однако, фанатическое настроеніе македонскихъ мусульманъ, а также дѣйствія тайной болгарской революціонной организаціи въ Македоніи могутъ парализовать мирныя намѣренія турецкаго и болгарскаго правительствъ.

*) Колоколъ этотъ былъ захваченъ въ 1854 году 4 англійскими матросами на Заячьемъ островѣ, принадлежащемъ къ группѣ Соловецкихъ острововъ.

УСКЮБЪ. Изъ Фериэовичъ албанцы выгнали судебныхъ и полицейскихъ чиновниковъ. Въ Ускюбъ прибыли болѣе 10000 вооруженныхъ албанцевъ, разбили тюрьмы и выпустили 800 арестантовъ. Албанцы приглашаютъ отсутствующихъ въ Приштинѣ коммисію вести переговоры въ Ускюбѣ.

ВОЙНА.

ТРИПОЛИ. «Агентство Стефани» оффиціально сообщаетъ: «Генералъ Гарони предпринялъ вчера рѣшительную операцію съ цѣлью отрѣзать туркамъ главные караванные пути, ведущіе отъ тунисской границы къ Зуарѣ. Послѣ упорнаго боя въ теченіе цѣлаго дня итальянцы заняли 3 новыхъ оазиса. Турки бѣжали съ большими потерями. У итальянцевъ убито 6 и ранено 98 человѣкъ».

ВЪ КИТАѢ.

ПЕКИНЪ. Ночью, по распоряженію президента, разстрѣляны 2 офицера изъ состава военной делегаціи, прибывшей изъ Учана. По слухамъ, разстрѣлянные замѣшаны въ послѣднемъ военномъ бунтѣ въ Учанѣ. Растрѣлянный Чжанъ-Чжень-Ю—видный дѣятель революціи, бывшій военный министръ учанскаго правительства.

Въ резиденціи президента захваченъ злоумышленникъ съ бомбой.

Національное собраніе предложило проектъ управленія Монголіей, составленный союзомъ монгольскихъ князей, исключивъ по желанію президента статью, отмѣнившую китайскую администрацію.

ТАИНСТВЕННАЯ ИСТОРІЯ ВЪ ПОѢЗДѢ.

БЕРЛИНЪ. Въ поѣздѣ, шедшемъ изъ Наумбурга въ Берлинъ, неизвѣстный, раненый трехъ женщинъ, выскочилъ изъ вагона во время остановки и скрылся.

ВАШИНГТОНЪ. Сенатъ принялъ постановленіе согласительной комиссіи обѣихъ палатъ относительно билля о Панамскомъ каналѣ.

Одесса, 5 августа.

„ПЬЯНЫЙ" СЪѢЗДЪ.

Завтра открывается въ Москвѣ второй всероссійскій антиалкогольный съѣздъ. Любопытны оффиціальные инициаторы этого съѣзда: протоіерей Любимовъ и членъ Госуд. Думы епископъ Митрофанъ; нѣтъ среди инициаторовъ даже знаменитаго „трезвенника" Челышева. И такъ и должно быть. Не въ томъ, конечно, дѣло, что на борьбу съ пьянствомъ нельзя смотрѣть, какъ на серьезное общественное дѣло. Въ Европѣ вообще и въ сѣверныхъ странахъ въ особенности антиалкогольное движеніе играетъ громадную роль и именно у такихъ политическихъ партій, которыя отнюдь не склонны отдавать свои силы феерверочному переливанію изъ пустого въ порожнее. Но эти партіи понимаютъ, что въ современныхъ соціальныхъ условіяхъ борьба съ пьянствомъ—задача въ высшей степени трудная, требующая громадныхъ физическихъ и моральныхъ силъ и сотрудничества всѣхъ элементовъ современнаго общества, при широкомъ содѣйствіи публичной власти, въ особенности законодательства.

Въ вопросѣ о борьбѣ съ пьянствомъ Россія находится въ исключительной общественно-политической обстановкѣ. Причины пьянства дѣйствуютъ у насъ сильнѣе, чѣмъ гдѣ бы то ни было въ культурномъ мірѣ. По скверному питанію народныхъ массъ, по трудности ихъ борьбы за существованіе, по отсутствію у населенія какихъ-либо развлеченій, кромѣ кабака, по шаткости моральныхъ устоевъ, неукрѣпленныхъ образованіемъ и развитіемъ интеллектуальныхъ силъ, вообще,—Россія во всемъ культурномъ мірѣ занимаетъ, можно сказать, первое мѣсто. И при всемъ томъ въ борьбѣ бюрократіи съ общественностью тяжелая рука прежняго времени легла всей своей тяжестью и на антиалкогольное движеніе. Полуоффиціальное по руководящимъ силамъ и въ сильнѣйшей степени бутафорски-рекламное по своимъ задачамъ, русское антиалкогольное движеніе до октябрьскаго перелома никогда не имѣло серьезнаго значенія.

Измѣнилось ли въ этомъ отношеніи что либо теперь? Исторія съ первымъ антиалкогольнымъ съѣздомъ, происходившимъ въ Петербургѣ два съ половиной года тому назадъ, судьба его резолюцій, то обстоятельство, что для разрѣшенія настоящаго, второго, съѣзда потребовались спеціальныя и специфическія ходатайства,—все это достаточно свидѣтельствуетъ, что если вообще общественная дѣятельность мало выиграла отъ „конституціи", то не болѣе счастливая доля досталась и антиалкогольному движенію. Мы бы сказали, что судьба послѣдняго стала еще хуже. Если въ доконституціонное время бюрократія считала необходимымъ взять въ свои руки развитіе пьянства въ странѣ путемъ введенія водочной монополіи, создать хотя бы декорацію антиалкогольнаго движенія, то теперь вся отвѣтственность за „пьяный" бюджетъ перекатана уже на народныхъ представителей, и канцеляріямъ нѣтъ надобности подыскивать ему оправданія хотя бы въ видѣ бутафорской борьбы съ пьянствомъ, при содѣйствіи чиновничьихъ попечительствъ о народной трезвости.

Не мало доставалось и достается по сію пору нашей водочной монополіи. Ее называютъ насадительницей пьянства въ Россіи. Дѣйствительно, если количествомъ выпитой водки измѣрять наше пьянство, то вліяніе монополіи придется признать ужаснымъ, ибо при ней потребленіе водки выросло съ неимовѣрной быстротой. Но суть, конечно, не въ монополіи, а въ общей нашей финансовой политикѣ, во-первыхъ, въ отношеніяхъ къ общественной самодѣятельности, во-вторыхъ, и въ общемъ положеніи народныхъ массъ, въ третьихъ. Словомъ, какъ начало всѣхъ нашихъ „пьяныхъ" началъ, остается та-же „охранительная" политика, которая запутала въ безнадежный узелъ всю русскую жизнь...

Открывая первый антиалкогольный съѣздъ, М. Н. Нижегородцевъ сказалъ, между прочимъ, слѣдующее: „Безусловно необходимо проникнуться мыслью, что законодательныя и вообще государственныя мѣропріятія тогда только окажутъ дѣйствительное и благотворное вліяніе, когда интеллигенція и народныя массы... поймутъ все громадное значеніе алкоголизма и проникнутся убѣжденіемъ въ необходимости борьбы съ этимъ зломъ, примутъ въ ней участіе сознательно и активно". И лишь черезъ нѣсколько дней послѣ произнесенія этихъ словъ, самъ г. Нижегородцевъ убѣдился, что въ его „программѣ дѣйствій" отсутствуетъ роковой для Россіи моментъ—возможность для „интеллигенціи и народныхъ массъ" на свое „убѣжденіе въ необходимости борьбы" съ пьянствомъ отвѣтить „сознательнымъ и активнымъ" участіемъ въ этой борьбѣ.

Человѣкъ, незнакомый съ русской дѣйствительностью, не мало удивился бы, что въ „конституціонной" Россіи мы встрѣчаемъ открытіе антиалкогольнаго съѣзда словами, которыя были бы умѣстны развѣ въ Россіи дореформенной. И онъ былъ бы совершенно правъ. Въ самомъ дѣлѣ, странно говорить объ отсутствіи необходимыхъ условій для общественной борьбы съ пьянствомъ въ странѣ, которая готовится къ выборамъ четвертаго парламента. Но логика жизни имѣетъ свои собственные законы, тѣмъ болѣе логика русской жизни, которая научила насъ рѣшительно ничему не удивляться...

ДИПЛОМАТИЧЕСКАЯ КОМЕДІЯ.

„Дипломатамъ,—сказалъ, однажды, Талейранъ,—языкъ данъ для того, чтобы скрывать свои мысли». Великій дипломатъ XVIII столѣтія былъ слишкомъ свѣтскимъ человѣкомъ для того, чтобы позволить себѣ плебейскую грубость и словоизліянія своихъ коллегъ прямо и просто назвать ложью. Когда присмотрѣлся ко всѣмъ дипломатическимъ сообщеніямъ нашихъ дней, когда прислушаешься къ оффиціознымъ заявленіямъ дипломатическихъ канцелярій,—поневолѣ пожалѣешь о талейрановой деликатности. Хочется либо выбраниться возмущенно и отъ всего сердца, либо, въ самомъ дѣлѣ, махнуть рукой и согласиться съ тѣмъ, что всякому цеху—свой уставъ, свои мораль и свои навыки.

Лишь забронировавшись въ такую презумпцію,—можно болѣе или менѣе спокойно читать тѣ комментаріи, которые австро-венгерскіе оффиціозы дѣлаютъ сейчасъ къ на всю Европу нашумѣвшему предложенію гр. Берхтольда. Тѣ живыя заявленія, которыя во что бы то ни стало хотятъ убѣдить міръ въ высокой для милыхъ овечекъ полезности хорошаго волчьяго аппетита.

«Предложеніе гр. Берхтольда,—гласитъ одно изъ такихъ заявленій,—заключаетъ въ себѣ прогрессивную децентрализацію въ пользу національностей Оттоманской имперіи».—«Изъ всѣхъ государствъ,—скромно и стыдливо потупивъ глазки, вторитъ услужливый комментаторъ, въ лицѣ высокооффиціозной «N. Fr. Pr.», —изъ всѣхъ государствъ, интересующихся ходомъ балканской политики, Австро-Венгрія безусловно единственное, не предъявляющее къ Турціи никакихъ претензій. Если-бъ съ насъ сняли всю нашу одежду, такъ чтобъ мы предстали предъ всѣмъ свѣтомъ нагими, то и тогда никому не удалось бы замѣтить на нашемъ тѣлѣ хотя единое пятнышко, изобличающее какія-либо личныя стремленія австро-венгерскихъ политиковъ въ вопросѣ объ улаженіи турецкихъ дѣлъ. Россія добивается открытіе Дарданеллъ для своихъ военныхъ судовъ, Италія требуетъ Триполи, Англія оспариваетъ право собственности Турціи на Мало-азійскія воды, Франція всегда готова полѣзть въ драку изъ-за любезной ея сердцу Россіи, Германія ни на минуту не забываетъ о своихъ интересахъ на багдадской дорогѣ,—и только одна австро-венгерская монархія ничего для себя не требуетъ и даже ничего не желаетъ».

Удивительная, монтіоновской преміи достойная скромность! Феноменальное безкорыстіе! Всѣ вокругъ только и мечтаютъ о томъ, какъ бы намять бока несчастной Турціи, а то и совсѣмъ разодрать ея большое тѣло на части, и только одна кроткая Австро-Венгрія готова послѣднюю сорочку съ себя снять и отдать ее на пользу страждущихъ турецкихъ и балканскихъ друзей своихъ. Въ Вѣнѣ такъ боятся шумныхъ, международныхъ дракъ! Въ добродѣтельной столицѣ Габсбурговъ не могутъ равнодушно видѣть это всеобщее попираніе высокихъ принциповъ справедливости! Благороднымъ негодованіемъ пылаетъ, гр. Берхтольдъ и предлагаетъ свое совершенно безкорыстное, разумѣется, посредничество для урегулированія

Т-во БРОДСКІЙ и К°.
Къ Учебному сезону
получены
ФОРМЕННЫЯ МАТЕРІИ
для всѣхъ мужскихъ и женскихъ
учебныхъ заведеній.
35437

Торговый Домъ
А. ШОРЪ и К°,
Александровскій проспектъ, № 26,
ПОЛУЧЕНЫ къ осеннему и зимнему сезонамъ
огромный выборъ всевозможныхъ
МОДНО-МАНУФАКТУРНЫХЪ товаровъ
и богатый ассортиментъ
СУКОННЫХЪ матерій для мужскихъ и дамскихъ нарядовъ
ЛУЧШИХЪ РУССКИХЪ и ЗАГРАНИЧНЫХЪ ФАБР.
ФОРМЕННЫЯ МАТЕРІИ ДЛЯ ВСѢХЪ УЧЕБНЫХЪ ЗАВЕДЕНІЙ, а также для Г.г. военныхъ. По субботамъ магазинъ открытъ только вечеромъ до 10 часовъ.
35609

Въ борьбѣ съ бичемъ человѣчества.

Каждая эпоха выдвигала какую-нибудь болѣзнь съ которой человѣчеству приходилось вступать въ самую ожесточенную борьбу. Наше время можно съ большимъ правомъ назвать эпохой туберкулеза. Туберкулезъ свирѣпствуетъ во всѣхъ концахъ земного шара, пожирая милліоны человѣческихъ жизней. Но и борьба противъ туберкулеза съ каждымъ днемъ принимаетъ все болѣе огромные размѣры.

Въ Западной Европѣ тратятся милліоны на устройство безплатныхъ санаторій для туберкулезныхъ больныхъ и на распространеніе популярной литературы о предупредительныхъ противъ туберкулеза мѣрахъ.

И представители Медицины неустанно работаютъ надъ изысканіемъ болѣе дѣйствительныхъ средствъ для лѣкарственнаго лѣченія туберкулеза.

Недавно появившееся новое средство противъ туберкулеза—**Капсюли Майе**, лучше всего подтверждаетъ, что работы изслѣдователей въ этомъ направленіи не являются безполезной попыткой.

Капсюли Майе, какъ это установлено рядомъ клиническихъ наблюденій, даютъ весьма благопріятные результаты при лѣченіи туберкулеза легкихъ. Отличаясь сильными дезинфекцирующими свойствами, **Капсюли Майе** обезараживаютъ легочные пути и убиваютъ туберкулезныя палочки, которыя при длительномъ лѣченіи совершенно исчезаютъ изъ мокроты больного.

Всѣ сопровождающія туберкулезъ болѣзненныя проявленія, какъ кашель, лихорадка, ночные поты, очень быстро покидаютъ больного.

Помимо этого, ускоряя обмѣнъ веществъ, увеличивая аппетитъ, **Капсюли Майе** дѣйствуютъ самымъ благопріятнымъ образомъ на общее состояніе больного, быстро увеличивая его силы и вѣсъ тѣла. **Капсюли Майе** продаются теперь въ аптекахъ и аптекарскихъ магазинахъ.
34918—

Веснушки, прыщи лишаи, сыпь, угри лѣчитъ и уничтожаетъ безвозвратно
мыло
Кс. Кнейпа
по 40 к. вездѣ.

знаютъ, что ужъ если кроатъ согласился быть «мадьяроном», т. е. играть роль перебѣжчика и поддерживать мадьяризаторскія тенденціи, направленныя противъ насущнѣйшихъ жизненныхъ интересовъ Кроатіи, то ему ничего не остается, какъ прикрывать грубымъ цинизмомъ свое паденіе и вымещать испытываемое имъ самопрезрѣніе на болѣе твердыхъ своихъ соплеменникахъ. Среди этихъ перебѣжчиковъ-мадьяроновъ венгерское правительство находитъ наиболѣе свирѣпыхъ исполнителей своихъ предначертаній, но въ данномъ случаѣ дѣло все-таки было «не тае».

Юкичъ—несомнѣнно душевно-больной. Его адвокатъ, д-ръ Пребергъ, могъ доказать, что дѣдъ Юкича былъ интернированъ въ домъ для душевно-больныхъ; мать его отца страдала кретинизмомъ; отецъ его страдалъ припадками безумія; сестра Юкича и сейчасъ въ сумасшедшемъ домѣ. О самомъ Юкичѣ извѣстно слѣдующее: его пришлось досрочно освободить отъ военной службы въ виду донесенія командира полка о его душевн. ненормальности; своихъ товарищей онъ убѣждалъ назвать будущ. не-ославянскую республику, которую онъ собирался основать, республикою Степьевеческою, по имени Степьевича, главной психіатрической лѣчебницы Кроатіи; имъ же онъ разсказалъ, что въ одной изъ своихъ агитаціонныхъ поѣздокъ ему пришлось такъ много говорить, что у него образовался костный нарость на языкѣ, который ему пришлось вырѣзать, и который онъ теперь носитъ въ водѣ амулета; своей квартирной хозяйкѣ онъ развивалъ планъ, какъ онъ сдѣлается примаріусомъ больницы и будетъ превращать своихъ паціентовъ въ сумасшедшихъ, такъ какъ именно въ сумасшедшихъ спасеніе Кроатіи и т. д.

Даже его 15-лѣтніе соучастники, старавшіеся разыграть на судѣ крупныхъ политическихъ героевъ, показали, что Юкичъ и его террористическіе планы, о которыхъ зналъ рѣшительно весь Загребъ, въ томъ числѣ и полиція, не считавшая нужнымъ предупредить покушеніе на бана Цувая, вызывали къ себѣ только насмѣшливое отношеніе.

Но Юкича, оказывается, было необходимо осудить, чтобы имѣть право осудить его соучастниковъ.

Эксперты же, какъ извѣстно, за словомъ въ карманъ не полѣзутъ.

Если ужъ о законѣ можно сказать: «законъ—что дышло, куда повернулъ, туда и вышло», то съ экспертами дѣло обстоитъ еще проще. И въ Кроатіи сейчасъ же нашлись эксперты, которые съ математическою точностью установили, что, при всѣхъ несомнѣнныхъ признакахъ дегенератства и слабоумія, Юкичъ все-таки долженъ быть признанъ отвѣчающимъ за свои дѣйствія, совершенныя въ полномъ обладаніи разумомъ.

Послѣ этого судъ могъ приговорить Юкича къ смертной казни, а его соучастниковъ къ каторгѣ.

Но если на судьбѣ Юкича печать мало останавливается, такъ какъ не сомнѣвается, что въ отношеніи къ нему приговоръ будетъ кассированъ, то загубленныя въ этомъ процессѣ 10 молодыхъ жизней не даютъ покоя общественной совѣсти.

И, разбираясь въ этомъ процессѣ, печать должна признать, что онъ доказалъ нѣчто, прямо противоположное тому, что хотѣлъ имъ доказать Цувай.

Какъ только окончилось чтеніе этого безсмысленно-жестокаго приговора, сейчасъ же въ отвѣтъ на это, не только осужденные, но и вся публика начала пѣть хоромъ кроатскую національную пѣсню: «Лѣпа моя димовина»; и публика опять, какъ во время всего процесса, продемонстрировала, что ея симпатіи не на сторонѣ правительства, а на сторонѣ его жертвъ.

Что же доказалъ Цувай этимъ процессомъ? Только то, что все, что есть еще въ Кроатіи живого, способнаго на хорошій порывъ, противъ мадьяризаторской политики Венгріи, — отвѣчаютъ газеты. Иначе говоря, доказалъ, что нынѣшняя политика въ Кроатіи не можетъ разсчитывать на общественныя симпатіи, а обречена разсчитывать только на грубую силу; что эту политику можно проводить только при помощи абсолютистскихъ пріемовъ. Но абсолютизму нѣтъ больше мѣста въ современномъ обществѣ. Даже въ консервативной Австріи абсолютизмъ, констатировалъ австрійскій же эрцгерцогъ Карлъ, окончательно пережилъ себя.

«И единственный выводъ изъ этого процесса, что въ Кроатіи необходимо ввести наконецъ такія начала политики, для осуществленія которыхъ не было бы необходимо прибѣгать къ окончательно сданнымъ въ архивъ абсолютистскимъ пріемамъ управленія»,—замѣчаетъ даже благорасположенная къ Венгріи въ ея борьбѣ съ Кроатіею «N. Fr. Presse».

П. Звѣздичъ.

Вѣна.

ВНУТРЕННІЯ ИЗВѢСТІЯ.

— Милліонеръ графъ Потоцкій сдѣлалъ пожертвованіе польскому научному обществу на устройство радіологическаго института въ Петербургѣ, но съ условіемъ, чтобы во главѣ института стала Кюри-Скадовская. Послѣдняя изъявила свое согласіе.

— По свѣдѣніямъ газеты «Echo de la Bourse», новый бельгійскій трестъ для Россіи «Трамваи и электричество въ Россіи» приступитъ на-дняхъ къ увеличенію своего основного капитала на 10 милліоновъ фр. Другія газеты сообщаютъ, что изъ этой суммы 5 милліоновъ фр. будутъ вложены въ реализацію концессіи Рига-Майоренгофъ, а остальная сумма останется пока въ запасѣ, въ разсчетѣ на дѣла, переговоры о которыхъ заканчиваются. По свѣдѣніямъ газетъ, трестъ находится наканунѣ пріобрѣтенія пяти выгодныхъ трамвайныхъ концессій въ разныхъ концахъ Россіи.

ПРОЦЕССЪ САПЕРОВЪ.

«Нов. Врем.» сообщаютъ изъ Ташкента слѣдующія подробности о начавшемся слушаніемъ процессѣ саперъ. Изъ 228 саперъ—125 перваго батальона, остальные второго. Руководителями и зачинщиками отмѣчены 17 человѣкъ, главный изъ нихъ рядовой Эдмундъ Гессенъ, обвиняющійся въ организаціи и руководительствѣ возстаніемъ и въ оскорбленіи словомъ и дѣйствіемъ начальствующихъ лицъ. Свидѣтелей вызвано свыше 150, въ числѣ ихъ генералы Вороновъ и Малишевскій. Командиры обоихъ батальоновъ въ качествѣ свидѣтелей не вызваны. Изъ постороннихъ лицъ допущены только редакторъ «Туркестанскихъ Вѣдомостей» и сотрудникъ «Нов. Вр.». На вопросъ предсѣдателя о вѣроисповѣданіи, большинство обвиняемыхъ отвѣчаетъ: «православной, ваше превосходительство!» На вопросъ о томъ, бунтовали, обвиняемые отвѣчаютъ: «никакъ нѣтъ!» Восемь человѣкъ признаютъ себя виновными. Задержанные вмѣстѣ съ Гессеномъ говорятъ, что онъ не дозволялъ имъ сдаваться. Гессенъ показываетъ, что хотѣлъ сдаться, но сперва боялся, а потомъ заблудился; онъ берегъ винтовки, чтобы сдать ихъ, и никому не препятствовалъ сдаваться.

КЪ ДѢЛУ ЮЩИНСКАГО.

Въ дополненіе къ телеграммѣ объ опознаніи Дьяковой убійцъ Ющинскаго нашъ кіевскій корреспондентъ сообщаетъ слѣдующія интересныя подробности. Когда суд. слѣдователь Машкевичъ прибылъ въ лукьяновскую тюрьму, онъ предложилъ вывести человѣкъ десять арестантовъ, въ томъ числѣ и содержащагося тамъ Ивана Латышева. Во дворъ тюрьмы ввели 11 арестантовъ. На вопросъ слѣдователя, опознаетъ ли она кого либо, Екатерина Дьякопова отвѣтила отрицательно. Когда же она возвратилась въ контору тюрьмы, то стала нервничать и расплакалась. Когда она нѣсколько успокоилась, то заявила, что опознать Латышева въ его присутствіи она не желала, такъ какъ это грозило ей крупными непріятностями. Еще недавно за ея участіе въ разоблаченіяхъ убійства Ющинскаго къ ней являлись подосланныя, очевидно, Чебряковой лица и избили какъ ее, Екатерину, такъ и сестру и при этомъ подкололи брата. Далѣе она заявила, что Латышева она узнала—онъ стоялъ четвертымъ слѣва. Въ арестантскихъ ротахъ она опознала въ группѣ изъ пяти арестантовъ Бориса Рудзинскаго.

Кіевъ посѣтилъ на-дняхъ прокуроръ петербургской судебной палаты Корсакъ. По слухамъ, ему пришлось вести здѣсь продолжительную бесѣду съ прокуроромъ кіевской судебной палаты Чаплинскимъ, по поводу дѣла Ющинскаго. Опознаніе Латышева и Рудзинскаго придаютъ большое значеніе.

ПЕЧАТЬ.

Изъ газетъ уже извѣстно, что по распоряженію губернатора Хвостова арестованъ редакторъ «Нижегородскаго Листка» А. А. Дробышевскій. Этотъ арестъ былъ произведенъ особымъ образомъ:—безъ всякихъ предупрежденій и предостереженій, не въ видѣ замѣны штрафа, а сразу, внезапно. Рано утромъ къ г-ну Дробышевскому явилась полиція и отвела его въ тюрьму, не давъ ему даже самаго короткаго срока на приведеніе въ порядокъ дѣлъ. Надо замѣтить, что А. А. Дробышевскій—человѣкъ въ возрастѣ подъ 60. Болѣе четверти вѣка онъ ходитъ въ русскомъ литературномъ ярмѣ и даже въ дни Сипягина и Плеве не испытывалъ того, что принесъ съ собой теперешній «правовой порядокъ». Здѣсь думаютъ, что это просто «подготовка свободныхъ выборовъ». Не избѣжалъ каръ и консервативный «Волгарь», а редакторъ «Судохода»—Ф. П. Хитровскій посаженъ туда же, гдѣ сидитъ и А. А. Дробышевскій. Картина убѣдительная. (Рѣчь).

РАСПРАВА.

Въ Вильнѣ во время футбольнаго матча заспорили состязавшіяся команды. Проходившій мимо корнетъ Болбошинъ вмѣшался въ споръ. Футболисты запротестовали. Тогда корнетъ началъ бить ихъ хлыстомъ. Избиваемые пытались защищаться. Корнетъ выхватилъ шашку. Трое пострадавшихъ обратились съ жалобой къ полиціймейстеру, а послѣдній направилъ ее къ коменданту города.

ИЗЪ УКРАИНСКОЙ ЖИЗНИ

Рѣшеніе кіевскаго выставочнаго комитета строить главныя зданія въ стилѣ „empire" вызываетъ неудовольствіе въ кругу украинской интеллигенціи, которая считаетъ, что по крайней мѣрѣ павильоны для кустарныхъ, земледѣльческихъ, ремесленныхъ и кооперативныхъ экспонатовъ должны быть выстроены въ украинскомъ стилѣ по образцу, хотя бы, зданія полтавскаго губернскаго земства.

—На казацк. могилахъ подъ м. Берестечкомъ (Вол. губ.), гдѣ было Богданомъ Хмѣльницкимъ проиграно большое сраженіе съ польскимъ войскомъ, хозяйничаютъ теперь своеобразные украинскіе патріоты,—почаевскіе монахи и союзники во главѣ съ арх. Виталіемъ. Поле сраженія пріобрѣтено въ собственность «с. р. н.»; къ нему часто стягиваются массы темнаго волынскаго крестьянства и напитываются духомъ союзническаго козакофильства. Почаевцы пользуются украинскимъ языкомъ для агитаціи. Архим. Виталій къ 26 августа опять устраиваетъ на казацкихъ могилахъ торжественныя поминки. Въ скоромъ времени и замокъ князей Острожскихъ вѣроятно перейдетъ въ руки союзниковъ: еп. Никонъ собираетъ пожертвованія на реставрацію замка.

—На средства кружка украинцевъ польской культуры, то-есть лицъ, выросшихъ въ польской средѣ, но признающихъ свои родственныя связи и обязательства передъ украинскимъ народомъ, изданъ въ Краковѣ сборникъ историческихъ изслѣдованій и монографій, посвященный памяти Владимира Антоновича, Ѳ. Рыльскаго и П. Свенцицкаго, отдавшихъ свои силы на служеніе интересамъ украинской народности. Изслѣдованія сборника касаются важнѣйшихъ моментовъ польско-украинскихъ отношеній.

СЛІЯНІЕ БАНКОВЪ.

Изъ оффиціальнаго источника „У. Р." передаетъ, что министръ финансовъ не противъ сліянія банковъ вообще, а только наиболѣе крупныхъ банковъ, обладающихъ большими капиталами. Объясняется это опасеніемъ, что 2—3 банка, обладающихъ крупными капиталами, слившись воедино, могутъ представлять могущественную силу, которая будетъ распоряжаться рынкомъ и урегулировать которую правительству будетъ очень трудно. Запрещеніе сліянія банковъ не касается второстепенныхъ финансовыхъ учрежденій, объединеніе которыхъ не можетъ причинить вреда для государственной жизни.

ИЗЪ ЕВРЕЙСКОЙ ЖИЗНИ.

— Положеніе николаевскихъ евреевъ снова критическое. Градоначальникъ обѣщалъ равнину, что будутъ приняты во вниманіе показанія свидѣтелей, удостовѣряющихъ, кто изъ жителей-евреевъ поселился въ городѣ до 1 августа 1906 года. Несмотря на это, приказъ о выселеніи не пріостановленъ. Выселеніе грозитъ 5.000 семействъ.

— Скончался инженеръ Янъ Киршротъ, одинъ изъ піонеровъ евр. національнаго движенія въ Польшѣ.

— Въ с. Руднѣ (Волынской губ) живетъ нѣсколько еврейск. семействъ, которыя много лѣтъ снискивали себѣ пропитаніе земледѣліемъ, принадлежащая графу, владѣльцу села, ежегодно извѣстную сумму за землю. Вѣрный „духу времени", графъ захотѣлъ избавиться отъ евреевъ, да не зналъ, какъ это сдѣлать. Пришелъ ему на помощь... еврей, посовѣтовавшій призвать нѣмцевъ и отдать имъ землю. Такъ помѣщикъ и сдѣлалъ. На-дняхъ, во время жатвы, вышли въ поле по обыкновенію евреи; но явились и нѣмцы. На этой почвѣ произошла между обѣими группами драка, во время которой былъ убитъ одинъ еврей. Послѣ него остались вдова и 8 дѣтей.

АВІАЦІЯ.

Въ Петербургѣ во время испытанія пропеллера аппарата Сикорскаго механикъ Лебедевъ попалъ въ пущенный пропеллеръ и былъ изувѣченъ.

Вопросы дня.

XLIV.

Неравный споръ.

Назрѣлъ конфликтъ, которому нельзя найти примѣра въ юныхъ еще, правда, лѣтописяхъ нашихъ выборныхъ кампаній. Съ одной стороны—русское еврейство и городъ Одесса; съ другой стороны—гг. кадеты и г. Сліозбергъ. Противники выстроились другъ противъ друга, и схватка можетъ быть предупреждена лишь въ томъ случаѣ, если кадеты и ихъ союзникъ своевременно поймутъ, что имъ слѣдуетъ посторониться. Поймутъ они или нѣтъ, наша обязанность выяснить, кого они имѣютъ противъ себя.

Русское еврейство и Одесса! Завтра остановитъ тебя на улицѣ обыватель и заявитъ: я—еврей и одесситъ, готовъ поддерживать Сліозберга и кадетовъ; значитъ, не все еврейство и не вся Одесса съ вами. Этой обывательской забалѣ пора бы положить конецъ. Когда говоритъ кто отъ имени еврейскаго или русскаго народа, отъ имени Одессы или Москвы, то это не значитъ, что ему извѣстно мнѣніе или желаніе каждаго еврея или москвича въ отдѣльности, а значитъ только, что для него выяснилось мнѣніе или стремленіе коллектива, поскольку это вообще возможно выяснить. Въ этомъ смыслѣ можно теперь опредѣленно сказать, что русское еврейство и Одесса въ данномъ случаѣ противъ кадетовъ и навязываемаго имъ ей Сліозберга.

Въ Одессѣ сошлись на этомъ всѣ оттѣнки еврейской общественной мысли и желаніе одесскаго еврейства не подлежитъ ни малѣйшему сомнѣнію. Организованнаго представительства всего русскаго еврейства нѣтъ; но существуетъ все же въ Петербургѣ временная организація, въ которой, какъ и въ Одессѣ, объединились различныя теченія, представленныя въ Петербургѣ полнѣе, чѣмъ гдѣ бы то ни было. Основной принципъ этой организаціи, давшій возможность объединиться столь разнороднымъ элементамъ, состоитъ въ томъ, что она, эта столичная и въ этомъ смыслѣ общеевреейская организація кандидатовъ не выставляетъ, а предоставляетъ это дѣло отдѣльнымъ еврейскимъ группамъ или же отдѣльнымъ общинамъ, если тамъ удастся достигнуть соглашенія отдѣльныхъ группъ. Петербургское еврейство, слѣдовательно, заранѣе одобрило рѣшеніе одесской еврейской организаціи. Одесса и Петербургъ — это единственныя еврейскія общины, которыя могли высказаться по вопросу объ одесской кандидатурѣ; та и другая высказались противъ кадетской комбинаціи Никольскій-Сліозбергъ.

Кромѣ общественныхъ организацій и ихъ рѣшеній, существуетъ еще организованное общественное мнѣніе, и выразителемъ его всегда и всегда считалось и теперь считается печать. Вся еврейская печать агитируетъ въ теченіе ряда мѣсяцевъ уже за предоставленіе въ Одессѣ второй куріи еврею, т. е. агитируетъ противъ кадетскаго проекта и г. Сліозберга. Есть, впрочемъ, исключеніе; но это исключеніе краснорѣчивѣе правила. „Новый Восходъ", органъ такъ называемой народной группы, къ которой принадлежитъ и г. Сліозбергъ, не агитируетъ противъ него и не отстаиваетъ второй куріи для еврея: но „Восходъ" не агитируетъ также за Сліозберга. Одна лишь статья была въ этомъ журналѣ напечатана въ пользу кадетской комбинаціи; это отчетъ г. Кальмановича о поѣздкѣ его въ Одессу съ цѣлью пристроить тутъ Г. Б. Сліозберга. Отъ своего имени журналъ не говоритъ ни за ни противъ. Рѣшеніе еврейскихъ организацій приняты въ полномъ соотвѣтствіи съ еврейскимъ общественнымъ мнѣніемъ; кадетамъ и Сліозбергамъ приходится теперь считаться съ русскимъ еврействомъ.

Въ томъ же смыслѣ вѣрно, что кадеты имѣютъ противъ себя Одессу. Евреи составляютъ одну треть населенія Одессы и даютъ здѣсь немногимъ меньше половины избирателей. Но къ принятому евреями рѣшенію присоединяются украинцы и поляки, какъ можно судить по заявленіямъ представителей этихъ національныхъ группъ въ печати; выразили также готовность поддержать рѣшеніе евреевъ различные представители неевреейскаго общества въ Одессѣ. Есть и тутъ исключенія; и тутъ эти исключенія являются лучшимъ доказательствомъ вѣрности правила, — доказательствомъ отъ противнаго. Среди голосовъ, раздававшихся здѣсь въ пользу кадетовъ или противъ рѣшенія евреевъ, не было ни одного, который не оскорблялъ бы уха, привыкшаго къ приличной рѣчи. Образцомъ можетъ служить „письмо" г. Пекатороса, отъ котораго отдаетъ тѣмъ характернымъ запахомъ, котораго никогда не бываетъ тамъ, гдѣ люди соблюдаютъ чистоту и опрятность.

Будутъ ли кадеты считаться съ явно выраженнымъ желаніемъ русскаго и въ частности одесскаго еврейства, или же предпочтутъ вступить въ борьбу съ своими старыми соратниками, предсказывать не берусь. Считаю только нужнымъ предостеречь кадетовъ отъ неправильнаго расчета, которому они теперь, возможно, склонны поддаваться. Извѣстное сенатское разъясненіе уменьшило число еврейскихъ избирателей на многія тысячи; въ огромномъ большинствѣ эти голоса отдавались кадетамъ. Если главари кадетской партіи полагаютъ, что кровопусканіе, учиненное сенатомъ, обезсилило настолько евреевъ, что съ ними можно теперь не считаться, то они совершаютъ непростительную ошибку: какъ избиратели и какъ общественная сила, русскіе евреи представляютъ еще внушительную величину и могутъ еще быть опасными противниками.

Но пусть кадеты рѣшатъ, какъ знаютъ. Что предпримутъ теперь Г. Б. Сліозбергъ? Неужели онъ рѣшится во главѣ кадетской рати вырваться въ еврейскій станъ? Если-бы г. Сліозбергъ выступалъ не въ качествѣ еврея, а въ качествѣ кадета, то онъ могъ бы считаться или не считаться желаніями одесскаго и всего русскаго еврейства. Но онъ кадетомъ не объявилъ себя, въ Государственной Думѣ онъ хочетъ представлять не кадетскую партію, а русское еврейство. Теперь же выяснилось, что нѣтъ такой еврейской организаціи, которая выставляла бы его кандидатуру, которая предлагала бы его еврейскимъ избирателямъ, какъ достойнаго или умѣстнаго, при данныхъ условіяхъ, представителя еврейскаго народа. Общеевреейскій комитетъ въ Петербургѣ кандидатовъ вообще не выставляетъ; народная группа до сихъ поръ нигдѣ не заявила, что г. Сліозбергъ ея кандидатъ; одесское еврейство высказалось противъ первой куріи и, слѣдовательно, противъ его кандидатуры. Представьте же себѣ, что г. Сліозбергъ прошелъ въ Одессѣ по первой куріи,—прошелъ неевреейскими голосами, главнымъ образомъ. Позволитъ ли онъ себѣ тогда говорить въ Думѣ отъ имени евреевъ? Вѣдь, съ любой скамьи можно будетъ тогда бросить ему въ лицо: самозванецъ!

Не вѣрится, чтобы до этого могло дойти. Какъ ни возбуждаетъ страсти выборная борьба, какъ ни способно туманить разсудокъ политическое честолюбіе, не вѣрится, чтобы человѣкъ, за которымъ числятся десятилѣтія служенія еврейскому народу—служенія, какъ онъ его понималъ—могъ на это рѣшиться.

І. Бикерманъ.

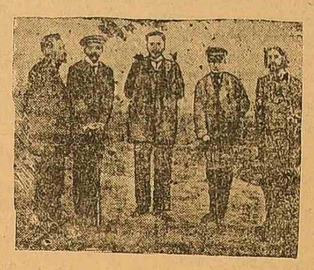

АДВОКАТЫ НА ЛЕНСКИХЪ ПРІИСКАХЪ.
Слѣва направо: А. А. Тюшевскій, Г. В. Патушинскій, А. М. Никитинъ, А. Ф. Керенскій, С. А. Кобяковъ.

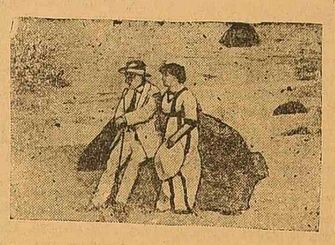

НАШИ ПИСАТЕЛИ ЛѢТОМЪ.
Ѳ. Сологубъ съ женой на дачѣ въ деревнѣ Удріацъ, Эстляндской губерніи.

ПРЕССА.

Утро Россіи анализируетъ столь долгожданную и наконецъ возвѣщенную міру синодскую декларацію.

Ярко-отрицательный принципіально враждебный праву характеръ синодскаго посланія рѣзче всего открываетъ изъ того, что оно клеймитъ именемъ преступленія всѣ попытки «создать изъ святой Руси чисто-юридическое государство».

Сказано бо есть:

По причинамъ органическимъ
Мы совсѣмъ не снабжены
Здравымъ смысломъ юридическимъ
Симъ исчадьемъ Сатаны.

Антигосударственная окраска деклараціи проходитъ положительно чрезъ все синодское посланіе. Но всего больше она сказывается въ той національнической узости и той религіозной нетерпимости, которыя его отмѣчаютъ. Инородцы и иновѣрцы—это такіе внутренніе враги отечества, по отношенію къ которымъ синодское посланіе безъ малаго готово проповѣдывать крестовый походъ, или священную войну («газаватъ»).

Считая, очевидно, въ такой націоналистической и религіозно-партійной травлѣ дозволенными всѣ средства, декларація синода не останавливается передъ явной ложью и клеветой. Признаніе національнаго равноправія и религіозной терпимости она приравниваетъ «къ поруганію всѣхъ народныхъ святынь», «къ униженію престола» и даже «можетъ быть (sic!) къ отреченію отъ православія и глумленію надъ нимъ».

Отчего ужъ не прямо къ воцаренію антихриста? Ежели валять, такъ валять. А крылатое слово „валяй!" сдѣлалось, кажется, любимымъ девизомъ благонамѣренной политики.

* * *

Г. Меньшиковъ призываетъ голосовать, конечно, за „націоналистовъ", но такъ какъ въ этой партіи можно иногда набрести и чортъ знаетъ на кого, то онъ, скрѣпя сердце, разрѣшаетъ, въ случаѣ слишкомъ ужъ явной нравственной или умственной протухлости „націоналиста", голосовать за кого-нибудь болѣе приличнаго. Философское обоснованіе такое:

Подъ всѣми политическими партіями должна разыскиваться болѣе глубокая, болѣе общая партія нравственная, партія людей чести и таланта, которые въ силу этихъ свойствъ не могутъ не быть истинными патріотами.

Однако, есть и исключенія:

Единственно, за кого я не подалъ бы своего голоса,—это за преступныя партіи, а также за враждебныхъ Россіи инородцевъ. Такими я считаю только тѣхъ инородцевъ, которые заводятъ въ Г. Думѣ свои особыя національныя гнѣзда—еврейское, польское, литовское, татарское и пр.

Оказывается, онъ тоже космополитъ и противникъ сепаратно-національной политики. Неожиданно. Что за богатая, многострунная балалайка бренчитъ въ груди этого литератора!

* * *

Труд. Газ. выудила изъ оффиціозной газеты Лодз. Листокъ слѣдующій классическій образецъ русскаго языка:

§ Раздоръ переторговщицы.

Вчера, въ 9 час. утра, на Новомъ рынкѣ г-жа Т. И. со своей служанкой подошла къ переторговщицѣ Розаліи Юзвякъ, продававшей малины. И, сторговавъ кварту малинъ за 25 к. и купивъ двѣ кварты, за что заплатила 50 к. (?). Въ это время къ Юзвяковой подошла другая переторговщица и стала ей дѣлать отговорки, что портитъ цѣны, такъ какъ всѣ продаютъ малины по 30 к. за кварту. Тогда Юзвякъ потребовала обратно малины или доплатить 10 к., на что И. не согласилась. Раздорная переторговщица схватила за корзину, г-жа обратилась къ служанкѣ, чтобы она пошла по полицію, тогда Юзвякъ обругала И. оскорбительными словами, дала пощечину и сорвала съ головы И. шляпу и разорвавъ ее въ куски. Собравшаяся публика хотѣла учинить надъ переторговщицей самосудъ, но воспрепятствовала этому полиція, которая арестовала ее.

Мило. Черезъ сіе насаждается русская культура въ Привислинскомъ краѣ. Говорятъ, въ такомъ же духѣ и стилѣ насаждается она и среди украинскаго населенія Галиціи.

Избирательная кампанія.

КЪ ВОПРОСУ О ЕВРЕЙСКОЙ КАНДИДАТУРѢ.

Продолжая нашу анкету по поводу принятаго еврейскими кругами рѣшенія выдвинуть по 2-ой куріи еврейскаго кандидата, мы обратились еще къ другимъ представителямъ разныхъ общественныхъ круговъ. И приходится констатировать, что наряду съ почти полнымъ безразличіемъ къ предстоящимъ выборамъ, замѣчается также и отсутствіе какой бы то ни было солидарности во взглядахъ на затронутый вопросъ.

— Насъ, промышленниковъ,—заявилъ намъ, напр., представитель южной крупной торгово-промышленной организаціи,—говоря откровенно, 2-ая курія совершенно не интересуетъ. Принадлежа къ избирателямъ 1-ой куріи, мы только на нее обращаемъ свое вниманіе. У насъ свои спеціальные интересы, непонятные людямъ со стороны. Вотъ почему значительная часть торговцевъ и промышленниковъ—первокурійцевъ стояли до нѣкоторой степени въ сторонѣ при баллотировкѣ Бродскаго, Рено, Чаушанскаго и др. Собственными силами провести по 1-ой куріи своего представителя мы не можемъ, и если бы по 1-ой куріи была выдвинута кандидатура человѣка, который могъ бы удовлетворить требованіямъ не только интеллигентныхъ классовъ, но и промышленныхъ круговъ; то мы охотно ее поддержали бы. Сліозбергъ же и др. не могутъ насъ заинтересовать. Сказать, напр., Сліозбергу о необходимости измѣненія тѣхъ или иныхъ тарифныхъ ставокъ—онъ насъ не пойметъ, ему чужды наши классовые интересы. Въ послѣдніе дни выдвинута, впрочемъ, кандидатура человѣка, имѣющаго право расчитывать на нашу поддержку. Я говорю объ инж. Брайкевичѣ. Ему не чужды не только одесскіе, но и торговопромышленные интересы. Онъ даже состоитъ въ совѣщательномъ органѣ совѣта южныхъ торг.-пром. съѣздовъ. На-дняхъ г. Пекаторосъ очень неудачно пустилъ въ оборотъ имя Протопопова, не желая, повидимому, понять, что для насъ, промышленниковъ, имя это—звукъ пустой. Между тѣмъ, кандидатура Брайкевича могла бы смѣло разсчитывать на нашу поддержку.

— Каково же ваше отношеніе къ еврейской кандидатурѣ по 2-ой куріи?

— Торговля интернаціональна, и намъ чужды національные интересы. Будетъ ли выдвинутъ по 2-ой куріи еврей или христіанинъ—для насъ это безразлично. И единственно, что насъ можетъ интересовать—это личность кандидата. Но надъ этимъ вопросомъ мы не задумывались, ибо стоимъ въ сторонѣ отъ 2-ой куріи.

Въ нѣмецкой колоніи предвыборными вопросами еще не занимаются.

— Среди одесскихъ нѣмцевъ,—заявилъ намъ бывш. предсѣдатель южно-русскаго нѣмецкаго общества д-ръ Вальтеръ,—вопросъ о томъ или иномъ отношеніи къ предстоящимъ выборамъ еще не обсуждался. Несомнѣнно лишь одно, что третья Дума не только не оправдала надежды нѣмцевъ, но вызвала даже къ себѣ крайне отрицательное ихъ отношеніе, отодвинувъ ихъ влѣво отъ октябристовъ. Цѣльзя, впрочемъ, всѣхъ нѣмцевъ окрасить въ одинъ цвѣтъ,—среди нихъ имѣются люди разныхъ политическихъ оттѣнковъ, и возможно, что голоса ихъ будутъ отданы разнымъ кандидатамъ. Что же касается еврейской кандидатуры, то, къ сожалѣнію, приходится констатировать, что едва ли она можетъ разсчитывать на поддержку со стороны нѣмцевъ, ибо и среди нихъ имѣется, увы, достаточный контингентъ юдофобовъ. Вѣроятнѣе всего, что нѣмецкіе голоса будутъ отданы умѣренно-прогрессивному кандидату-христіанину.

Нѣсколько иной взглядъ высказалъ намъ другой представитель нѣмецкой колоніи В. Ѳ. Тресторъ:

— Я безусловно отрицаю наличность среди нѣмцевъ антисемитизма. Въ политическихъ вопросахъ нѣмцы, дѣйствительно, не примыкаютъ къ лѣвымъ кадетамъ, и въ большинствѣ они правовѣрные октябристы, но въ національныхъ вопросахъ они не могутъ проявить себя правыми. Пользуясь гостепримствомъ Россіи, нѣмцы отлично понимаютъ, что и другія націи вправѣ разсчитывать на такое же гостепріимство. Поэтому я и полагаю, что если нѣмцамъ предоставленъ будетъ выборъ: еврей или русскій кадетъ, они отдадутъ предпочтеніе еврею. Мы отлично понимаемъ право евреевъ на собственное представительство въ Гос. Думѣ и въ частности право одесскихъ евреевъ на одно депутатское мѣсто, и долгъ справедливости долженъ будетъ подсказать одесскимъ нѣмцамъ необходимость поддержать еврейскую кандидатуру. 3-ья Гос. Дума дѣйствительно отодвинула нѣмцевъ влѣво отъ октябристовъ, но все же мы никогда за кадетовъ свои голоса не подадимъ, и при конкуренціи кадета и еврея симпатіи нѣмцевъ будутъ, вѣроятно, на сторонѣ еврея.

А. Ар.

Намъ сообщаютъ, что преосвященнаго Анатолія, епископа елисаветградскаго, на-дняхъ посѣтила делегація отъ правыхъ избирательныхъ группъ и просила его выставить свою кандидатуру въ члены Госуд. Думы отъ Одессы по 2-й куріи. Преосвященный далъ свое согласіе, выразивъ пожеланіе, чтобы всѣ правыя организаціи объединились и дѣйствовали на предстоящихъ выборахъ солидарно.

Вчера подъ предсѣдательствомъ уѣзднаго члена окружнаго суда по одесскому уѣзду В. Л. Деменштеръ состоялось открытіе дѣйствій одесской уѣздной по дѣламъ о выборахъ въ Госуд. Думу коммисіи. По выясненіи состава уѣздной коммисіи, какъ отмѣчено у насъ вчера, всѣмъ членамъ коммисіи розданы были списки лицъ, имѣющихъ право участія въ съѣздѣ землевладѣльцевъ Одесскаго уѣзда по выборамъ въ Госуд. Думу 4 созыва. Списокъ этотъ черезъ 2 недѣли послѣ распубликованія въ «Херсонскихъ Губ. Вѣд.» будетъ вновь разсмотрѣнъ и утвержденъ коммисіей. Передъ утвержденіемъ разсмотрѣны будутъ заявленія о неправильностяхъ со стороны внесенныхъ въ списокъ лицъ, или пропущенныхъ землевладѣльцевъ. Въ списокъ этотъ внесено 941 землевладѣлецъ Одесскаго уѣзда. Кромѣ того, въ тотъ же списокъ занесены настоятели церквей, имѣющихъ право участія въ предварительномъ съѣздѣ для выборовъ уполномоченныхъ на съѣзд

=ЛѢТОМЪ=

при обиліи овощей, ягодъ и плодовъ особенно важно предохранить себя отъ желудочныхъ заболѣваній. Рекомендуется принимать послѣ ѣды теплый чай съ виномъ „СЕНЪ РАФАЭЛЪ". Превосходный напитокъ, который способствуетъ правильному пищеваренію, повышаетъ аппетитъ и укрѣпляетъ организмъ.

ТОРГОВЫЙ ДОМЪ

„В. ШЛЕМОВЪ"

Одесса, Ришельевская, 21. Тел. 27-90.

МЕБЕЛЬ: стильная и обыкновенная,
ЗЕРКАЛА: золоченныя и др.,
КРОВАТИ: металлическія и др.,
КАРТИНЫ: гобелены, бронза, терракота,

Большой выборъ ПРЕДМЕТОВЪ РОСКОШИ. ОМЕБЛИРОВКА: домовъ, гостиницъ, банковъ и санаторій.

Цѣны умѣренныя.

Въ Петроковѣ не только не поступило ни одного заявленія о включеніи въ избирательные списки, но даже двое русскихъ и одинъ полякъ подали заявленіе объ исключеніи ихъ изъ списковъ.

Однимъ изъ серьезныхъ кандидатовъ въ члены Госуд. Думы отъ Волынской губ. явился предсѣдатель волынской губернской земской управы Дворницкій, какъ лидеръ прогрессивной земской партіи. Націоналистамъ волынскимъ необходимо было лишить его на время выборовъ избирательныхъ правъ. Были пущены въ ходъ «вліянія» и въ результатѣ къ Дворницкому за обнаруженныя упущенія формальнаго характера, предъявлено грозное обвиненіе, карающее арестантскими ротами.

Евр. пресса выражаетъ глубокое сожалѣніе по поводу отказа Грузенберга баллотироваться въ Думу. „Гаманъ" пишетъ: „Намъ нужны борцы-герои, которые отзываются выходить на войну. Такимъ героемъ-борцомъ считался у насъ всегда Грузенбергъ, и съ того момента, когда началась избирательная кампанія, взоры десятковъ тысячъ евреевъ были обращены на него". По свѣдѣніямъ евр. газетъ, Грузенбергъ снялъ свою кандидату и въ Вильнѣ и въ Ковнѣ.

Украинскія предвыборныя настроенія

Украинская парламентская фракція въ 1-й Гос. Думѣ не успѣла организоваться, но уже тогда намѣчалось довольно значительное число лицъ, исповѣдывавшихъ убѣжденія современной украинской интеллигенціи и желавшихъ вступить въ ряды членовъ фракціи. Вполнѣ наладилась организація украинской фракціи во 2-й Гос. Думѣ, когда число членовъ ея доходило до 50 и издавался политическій органъ фракціи «Думські Вісти», достигшій широкаго распространенія въ народѣ. Законъ 3 іюня 1907 года совершенно лишилъ украинскій народъ своего представительства, потому что въ Думу прошли со всей украинской территоріи только два прогрессивныхъ депутата,—отъ Кіева и отъ Одессы, выбранныхъ къ тому же только въ незначительной части украинскими голосами. Политическія же убѣжденія доброй полусотни депутатовъ изъ украинскихъ губерній и тѣхъ, на кого они опираются на мѣстахъ, являются не только чужими дѣйствительному положенію вещей въ такъ-наз. юго-западномъ краѣ, но и прямо враждебными интересамъ разнопестрой народной массы этого края. По странной иронія судьбы великорусскій націонализмъ покойнаго премьера свилъ себѣ прочное гнѣздо не въ великорусскихъ, а въ малорусскихъ губерніяхъ, т.-е. въ средѣ того народа, который какъ разъ не имѣетъ національнаго самосознанія, но зато съ давнихъ поръ выращиваетъ сильный помѣщичій элементъ — «ради пашыства великого, ради того лакомства пещаного», какъ говоритъ народная дума, ушедшій въ ряды господствующей народности. Получается довольно непріятный для украинскаго интеллигентскаго самолюбія эффектъ: прославленный какъ «къ свободѣ пристрастный» народъ и много за нее боровшійся теперь посылалъ въ 3-ю Думу исключительныхъ реакціонеровъ и консерваторовъ; и прямые культурные интересы самого этого народа въ Думѣ отстаиваетъ Сидоръ Родичевъ—великоруссъ, а «природные малороссіяне», ну, скажемъ, Скоропадскій, чуть-ли не потомокъ гетмана, и гр. Каннисъ, потомокъ украинскаго патріота 18-го вѣка, обрѣтаются во враждебномъ украинству октябризмѣ.

Въ періодъ дѣятельности 3-й Думы все вниманіе украинской интеллигенціи обратилось къ кадетской фракціи, въ рядахъ которой были люди съ широкимъ образованіемъ, выступавшіе иногда и раньше по украинскому вопросу, и къ которой принадлежатъ кіевскій и одесскій прогрессивные депутаты. Конечно, выступленія обоихъ депутатовъ, недостаточно освѣдомленныхъ въ украинскихъ дѣлахъ, связанныхъ къ тому же партійной принадлежностью и соображеніями тактическаго характера, не могли вполнѣ удовлетворить украинскую интеллигенцію, которая была заинтересована въ томъ, чтобы ея требованія имѣли въ Гос. Думѣ вполнѣ выясненный и законченный характеръ. Въ частности Холмскій вопросъ,—весьма деликатнаго свойства, такъ какъ украинскія чаянія случайно сошлись съ намѣреніями правительства и правительственнаго большинства Гос. Думы,—не принесъ ничего утѣшительнаго украинцамъ: кадетская оппозиція стала на польскую точку зрѣнія въ данномъ вопросѣ, хотя польское коло не разъ измѣняло изъ эгоистическихъ побужденій оппозиціонной тактикѣ. На этой почвѣ въ украинской прессѣ, въ особенности послѣ воинственныхъ призывовъ П. Б. Струве бороться съ украинствомъ «безъ двусмысленностей и поблажекъ», призывовъ, въ общемъ довольно ясно отраженныхъ русской прогрессивной прессой, начали появляться статьи съ рѣзкой критикой тактики русской оппозиціи, —собственно кадетства и либеральной русской интеллигенціи. Съ такимъ раздраженнымъ чувствомъ и сознаніемъ, что 3-я Дума не дала Украинѣ ничего да и не сказала о ней путнаго слова, украинская интеллигенція вступила въ предвыборный періодъ и хочетъ если не непремѣнно проводить своихъ кандидатовъ, то по крайней мѣрѣ вступать въ болѣе опредѣленныя и болѣе обязательныя соглашенія съ прогрессивными группами.

Дѣйствительно,—раздраженіе есть, хотя не слѣдуетъ преувеличивать его характера, какъ это сдѣлалъ А. И. Никольскій въ своей статьѣ «Моя украинофобія» («Од. Нов.» отъ 3 августа). Дѣло въ томъ, что въ украинофобіи, т.-е. во враждебномъ отношеніи къ украинцамъ депутата А. И. Никольскаго въ украинской прессѣ никто и не обвинялъ: въ отсутствіи украинофобіи убѣждаютъ не украинскіе моменты въ curriculum vitae, которые приводитъ А. И. Никольскій, а то простое сообщеніе, что одесскій депутатъ въ Думѣ высказывался въ положительномъ тонѣ и высказалъ много терпимости въ отношеніи украинскихъ требованій въ Холмскомъ вопросѣ. Судя по статьямъ «Рады», «Літературно-Наукового Вістника» и «Украинской Жизни», кадетскую оппозицію упрекаютъ въ томъ, что она, собственно говоря, въ Холмскомъ вопросѣ, не имѣла своего мнѣнія, а всецѣло довѣрилась увѣреніямъ поляковъ или точнѣе—польскаго коло, которое въ данномъ вопросѣ, да и вообще отстаиваетъ не столько интересы польскаго народа, сколько польской шляхты, крупнаго землевладѣльческаго класса въ Холмщинѣ. Объясненіями А. И. Никольскаго по поводу упрека за подписаніе особаго мнѣнія противъ выдѣленія Холмщины въ комиссіи законодательныхъ предположеній недоразумѣніе не устраняется: дѣло въ томъ, что употребляя терминъ «простой языкъ», вызвавшій рѣзкую реплику въ «Украинской Жизни», деп. Никольскій имѣлъ въ виду денаціонализованные украинскіе элементы въ Холмщинѣ, а поляки подъ словами «простой языкъ» разумѣютъ извѣчное состояніе говоровъ холмскаго населенія, для доказательства чего и притянута лингвистическая теорія Шмидта. Но въ чемъ состоитъ печальная сторона недоразумѣнія, такъ именно въ томъ, что слова особаго мнѣнія членовъ оппозиціи,—что въ Холмщинѣ говорятъ «не на южно-русскомъ и не на польскомъ, а на особомъ нарѣчіи — на своемъ простомъ языкѣ (по простому)», —поразительнымъ образомъ сходятся вплоть до системы знаковъ препинанія съ словами члена польскаго коло—Л. Дымши въ его книгѣ — «Холмскій вопросъ» (Спб. 1910; стр. 23). Нельзя требовать отъ оппозиціи, чтобы она голоя требовать отъ оппозиціи, чтобы она голоя [illegible]

Въ сущности, мѣста у пароводза тоже нѣтъ. Г. Милюковъ не знаетъ зѣвнаго положенія; но кто его знаетъ, для тѣхъ ясно, что пресловутая кандидатура еврея по второй куріи есть въ устахъ самихъ кадетовъ пустое слово, и что они первые не подадутъ за нее своихъ голосовъ. Это ни для кого не секретъ, это выводъ изъ очень простого разсужденія, котораго даже видные изъ кадетовъ уже не скрываютъ. Вотъ это разсужденіе, во всей своей логичности. По второй куріи выставлены еврейскія кандидатуры. Выставлены онѣ не по волѣ отдѣльныхъ партій, а по согласному рѣшенію всѣхъ партій вмѣстѣ, рѣшенію, за которое логика вещей вынудила голосовать даже тѣхъ, кто до сихъ поръ всегда неукоснительно шли за кадетами. Еврейская солидарность извѣстна, и потому понятно, какую силу пріобрѣтаетъ такое рѣшеніе, объединившее самыя разнообразныя, самыя враждебныя партіи. Расчитывать при такихъ условіяхъ на еврейскіе голоса за г. Никольскаго трудно. На христіанское населеніе въ томъ же духѣ будетъ вліять вся почти серьезная пресса въ городѣ, не только крупная, но и малая, проникающая во всѣ углы массовой обывательщины,—вся эта пресса, очевидно, стоитъ на почвѣ того же рѣшенія: вторая курія—еврею. Ясно, что евреи по 2-й куріи имѣютъ огромные шансы. Мы, кадеты, будемъ бороться и будемъ надѣяться на побѣду; но не видѣть, что провалъ тутъ болѣе чѣмъ возможенъ, способенъ только слѣпой. Мы вынуждены считаться съ эвентуальностью, что по второй куріи пройдетъ еврей. При такихъ условіяхъ нельзя же отъ насъ требовать, чтобы мы голосовали и по первой за еврея. Для чего? Чтобы по второй куріи прошелъ еврей голосами нашихъ противниковъ, а по первой—нашими голосами? Эта перспектива непріемлема. О евреѣ по первой куріи могла быть рѣчь только, покуда вторая оставалась навѣрняка фиксированной за христіаниномъ. Разъ этого нѣтъ, не прогнѣвайтесь. Выставить кандидатуру г. Слиозберга отъ имени кадетовъ можно, это вопросъ дипломатіи. Но ни отъ одного кадета нельзя требовать, чтобы онъ дѣйствительно своими руками помогъ отдать оба мандата евреямъ.

Это разсужденіе не вымудано, а списано почти дословно съ разговоровъ, которые теперь слышатся между Фанкони и Робина. При всемъ цинизмѣ этой логики, это все же логика, и [illegible]

возникли не на національной почвѣ, а исключительно на партійной. Если бы евреи догадались выставить по 2-й куріи кандидатуру еврея-кадета,—съ ними возможно было бы соглашеніе. Теперь же создалось положеніе, что кадеты могутъ снять кадетскую кандидатуру лишь при условіи отреченія отъ собственныхъ принциповъ.

Не хочется сказать, но эти заявленія звучатъ неискренно. Г. Милюковъ предлагаетъ одесскимъ евреямъ пенять на самихъ себя, зачѣмъ они, молъ, не догадались выставить по 2-й куріи кадета изъ евреевъ. Тогда, молъ, не было бы никакихъ затрудненій. Курьезная постановка вопроса, изумительная въ устахъ серьезнаго политическаго дѣятеля. Упрекъ совершенно не по адресу. Причемъ тутъ одесскіе евреи? Развѣ отъ нихъ зависѣло выставить еврейскаго кадета? Выставлять кадетскихъ кандидатовъ, какой бы то ни было національности, можетъ только кадетскій комитетъ. Къ нему долженъ быть обращенъ упрекъ г. Милюкова. Пожалуйста, и теперь не поздно. Пусть пошушукутъ хорошенько въ своемъ складѣ, авось найдется лицо, совмѣщающее кадетское міровоззрѣніе и еврейскую національность. Конечно, не нуль, и не лютеранскаго вѣроисповѣданія. На этой почвѣ и теперь еще можно было бы поладить такъ или иначе; если бы даже не состоялось соглашеніе, все же евреи не чувствовали бы себя оскорбленными, ибо кто бы тогда ни прошелъ, кадетъ или его соперникъ, все равно прошелъ бы еврей. Но господа изъ мѣстнаго комитета не сдѣлаютъ этого теперь и «не догадались» сдѣлать это раньше. А не «догадались» потому, что послѣ провала Чаушанскаго ясно увидѣли, какъ неустойчива 1-я курія, и порѣшили отдать ее евреямъ, а за христіанами оставить вторую, которая покрѣпче. Такъ на желѣзныхъ дорогахъ иногда вагоны 3-го класса прицѣпляютъ у самаго паровоза, а вагоны 1-го класса—подальше: если ужъ быть крушенію, то пусть давятъ было, но нельзя же рисковать приличнымъ господами. Тутъ та же психологія. Въ Одессѣ нѣтъ ни одного человѣка, который не раскусилъ бы ее давнымъ-давно. Въ Петербургѣ тоже, кажется, остался единственный, который ея не раскусилъ, и это г. Милюковъ. Если только онъ не наивничаетъ нарочно. Ибо все-таки трудно повѣрить, чтобы человѣкъ въ его положеніи и съ его опытомъ могъ искренно думать, будто кадетскихъ кандидатовъ въ Одессѣ можетъ назначить еврейскій комитетъ.

Эта искренность бьетъ особенно въ глаза, когда вспомнишь, кого тѣ же кадеты выставляютъ по первой куріи. Только что мы слышали гордыя слова, что для кадетовъ непріемлемъ никто, кромѣ кадета. А г. Слиозбергъ? Онъ заявилъ печатно, въ интервью съ сотрудникомъ газеты, что ни къ какой партіи не принадлежитъ. Сопоставьте съ этимъ другое извѣстіе, уже неоднократно отмѣченное: что въ прошломъ году г. Никольскій оффиціальнѣйшимъ образомъ предлагалъ сіонистамъ блокъ для проведенія, съ кадетской помощью, сіониста. Конечно, тоже по первой куріи. Очевидно, и для г. Милюкова, и для г. Никольскаго далеко не такъ ужъ святъ на самомъ дѣлѣ догматъ, что еврейскій депутатъ долженъ быть обязательно к.-д. Очевидно, могутъ они, безъ всякаго «отреченія отъ собственныхъ принциповъ», обѣщать свою поддержку и безпартійному еврейскому прогрессисту, и сіонисту. По зато одинъ догматъ для нихъ святъ, неприкосновенно святъ: сжели еврей, то пожалуйте въ первую курію. Прыгать черезъ яму, гдѣ провалился Чаушанскій, мы своими ногами не желаемъ: пусть еврей скачетъ. Если ужъ суждено, чтобы «калинный разъ на сѣтомъ самомъ мѣстѣ» происходили крушенія, то пусть ломаетъ себѣ голову еврей. Тогда мы не будемъ къ нему такъ требовательны, Богъ съ нимъ, пусть безпартійный, пусть сіонистъ. Когда человѣкъ пускается въ море въ дырявомъ корытѣ, не стоитъ къ нему особенно придираться. Лишь бы согласился на дырявое корыто. Но что касается до настоящаго, цѣлаго корабля, то это, извините, не про васъ писано. Это мы для себя припасли. Можете кричать сколько угодно, что для васъ это была единственная надежда, что грѣшно заставлять именно васъ нести большій рискъ на себѣ, что вы заслужили иного отношенія съ нашей стороны —это не поможетъ. Былу мѣсто у пароводза, а безопасные вагоны для приличныхъ пассажировъ.

Въ сущности, мѣста у пароводза тоже нѣтъ. Г. Милюковъ не знаетъ зѣвнаго положенія; но кто его знаетъ, для тѣхъ ясно, что пресловутая кандидатура еврея по второй куріи есть въ устахъ самихъ кадетовъ пустое слово, и что они первые не подадутъ за нее своихъ голосовъ. Это ни для кого не секретъ, это выводъ изъ очень простого разсужденія, котораго даже видные изъ кадетовъ уже не скрываютъ. Вотъ это разсужденіе, во всей своей логичности. По второй куріи выставлены еврейскія кандидатуры. Выставлены онѣ не по волѣ отдѣльныхъ партій, а по согласному рѣшенію всѣхъ партій вмѣстѣ, рѣшенію, за которое логика вещей вынудила голосовать даже тѣхъ, кто до сихъ поръ всегда неукоснительно шли за кадетами. Еврейская солидарность извѣстна, и потому понятно, какую силу пріобрѣтаетъ такое рѣшеніе, объединившее самыя разнообразныя, самыя враждебныя партіи. Расчитывать при такихъ условіяхъ на еврейскіе голоса за г. Никольскаго трудно. На христіанское населеніе въ томъ же духѣ будетъ вліять вся почти серьезная пресса въ городѣ, не только крупная, но и малая, проникающая во всѣ углы массовой обывательщины,—вся эта пресса, очевидно, стоитъ на почвѣ того же рѣшенія: вторая курія—еврею. Ясно, что евреи по 2-й куріи имѣютъ огромные шансы. Мы, кадеты, будемъ бороться и будемъ надѣяться на побѣду; но не видѣть, что провалъ тутъ болѣе чѣмъ возможенъ, способенъ только слѣпой. Мы вынуждены считаться съ эвентуальностью, что по второй куріи пройдетъ еврей. При такихъ условіяхъ нельзя же отъ насъ требовать, чтобы мы голосовали и по первой за еврея. Для чего? Чтобы по второй куріи прошелъ еврей голосами нашихъ противниковъ, а по первой—нашими голосами? Эта перспектива непріемлема. О евреѣ по первой куріи могла быть рѣчь только, покуда вторая оставалась навѣрняка фиксированной за христіаниномъ. Разъ этого нѣтъ, не прогнѣвайтесь. Выставить кандидатуру г. Слиозберга отъ имени кадетовъ можно, это вопросъ дипломатіи. Но ни отъ одного кадета нельзя требовать, чтобы онъ дѣйствительно своими руками помогъ отдать оба мандата евреямъ.

Это разсужденіе не вымудано, а списано почти дословно съ разговоровъ, которые теперь слышатся между Фанкони и Робина. При всемъ цинизмѣ этой логики, это все же логика, и [illegible]

событія. Спорный вопросъ, много ли христіанскихъ голосовъ дали бы мѣстные кадеты г. Слиозбергу даже и помимо всей этой исторіи. Есть люди (вѣрнѣе: всѣ), которые утверждаютъ, что и безъ того г-да кадеты чрезвычайно небогаты христіанскими голосами, особенно по первой куріи. Но что ужъ несомнѣнно, такъ это то, что теперь за еврея по первой куріи не будетъ подано ни единаго не-еврейскаго голоса, что сами кадеты это прекрасно знаютъ,—и все же обѣщаютъ провести еврея по безнадежной куріи! Прежде эти обѣщанія можно было объяснить самонадѣянностью, непониманіемъ, наконецъ легкомысліемъ; теперь это явная, сознательная, непристойная недобросовѣстность.

Если тому нужны доказательства—вотъ одно: статья г. Пекатороса. Недавно въ органѣ мѣстной биржи появилась статейка оффиціознаго тона, нѣчто вродѣ декларацiи, гдѣ заявлялось, что никакихъ депутатовъ-евреевъ Одессѣ не нужно, ибо защиту еврейскихъ интересовъ можно прекрасно вести и безъ евреевъ; въ концѣ было дано понять, что биржевые круги за г. Слиозберга голосовать не станутъ. Статейка была подписана «Г. П.». Теперь въ органѣ мѣстныхъ к.-д. появилась статья на ту же тему за подписью г. Г. Пекатороса. Въ статьѣ рекомендуется по второй куріи вести г. Никольскаго, а по первой—чрезвычайно настойчиво указывается на шансы г. Протопопова. Правда, въ замѣткѣ редакціоннаго характера тутъ же сказано нѣсколько невинныхъ словъ о томъ, что нельзя всѣхъ обижать евреевъ и потому о г. Протопоповѣ не слѣдуетъ даже заговаривать. Но когда вовсю думаютъ, что о г. Протопоповѣ рѣшено даже говорить, то не даютъ рекламировать его кандидатуру тутъ же въ той же газетѣ. Г-на Пекатороса со всѣми его взглядами можно оставить въ покоѣ. Но интересно то, что первая попытка «лансировать» кандидатуру г. Протопопова, т. е. убрать г. Слиозберга, дѣлается со страницъ кадетскаго органа. Не надо быть большимъ клеркомъ, чтобы понять, въ чемъ тутъ дѣло. Въ «О. Н.» отъ 4-го іюня нѣчто Л. Б. весьма горячо настаиваетъ, что теперь евреи должны немедленно снять кандидатуру г. Слиозберга. Не изъ-за чего горячиться: она уже виртуально снята, снята самими кадетами.

Впрочемъ, въ инцидентѣ со статьею г. Пекатороса есть еще одна интересная сторона. Эта статья на всѣхъ читателей, очевидно безъ исключенія, произвела впечатлѣніе вполнѣ юдофобскаго изліянія. Какъ уже указывалось, въ ней есть даже обычная угроза: если выборы дадутъ такой-то результатъ, то въ Одессѣ усилится юдофобія. Г. Пекатороса совершенно справедливо приравнялъ этотъ пассусъ къ извѣстной погромной прокламаціи Пеликана передъ выборами А. Е. Бродскаго. Это обычный пріемъ избирательнаго шантажа, примѣняется онъ не въ первый разъ и не въ послѣдній разъ, и евреи на это обыкновенно отвѣчаютъ: наплевать, ко вкусамъ антисемитовъ мы приспособляться не намѣрены. Но характерно то, что и эта попытка низкопробнѣйшаго предвыборнаго вымогательства нашла гостепріимство на страницахъ кадетскаго органа, и замѣтьте: безъ всякихъ редакціонныхъ оговорокъ и примѣчаній...

Одесситовъ этимъ не удивишь. Wir Kennen unsere Pappenheimer. Не въ томъ смыслѣ, конечно, чтобы Одесса очень хорошо знала личный составъ мѣстныхъ к.-д. Извѣстны публикѣ три-четыре имени, средняго и пижаго-средняго калибра, и это все. Въ Одессѣ есть люди бывалые, повсемѣстные завсегдатаи, знающіе все, но и тѣ, если спросить ихъ о составѣ кадетской рати въ Одессѣ, перечислятъ три-четыре имени и — забастуютъ. Больше не слыхали. Всѣ литературныя силы «партіи», несмотря на наличность собственной газеты, исчерпываются однимъ-единственнымъ писателемъ, которому приходится поспѣвать во всѣ углы, schreiben rechts, links und querüber; Все это странно. Мы тутъ въ Одессѣ привыкли къ партійной жизни: когда на сцену выступаетъ у насъ какая-либо партія, всегда широкой публикѣ извѣстны имена ея лидеровъ, на каждомъ шагу попадаются ея члены, и къ услугамъ ея всегда имѣется хоть десятокъ болѣе или менѣе бойкихъ журналистовъ. Ибо это партіи, которыя дѣйствительно существуютъ. Оттого ихъ и знаютъ.

«Знать» мѣстныхъ к.-д. въ этомъ смыслѣ невозможно. Зато въ другомъ смыслѣ Одесса ихъ знаетъ: въ смыслѣ специфическаго «національнаго лица», присущаго съ давнихъ поръ этой невидимой группѣ. Г. Бикерманъ уже поставилъ точку на і. Но со вчерашняго дня нашелъ юдофобствомъ отъ той кучки, въ руки которой попало, къ сожалѣнію, кадетское знамя въ Одессѣ. Эту публику мы давно знаемъ хотя бы по ея «чистой работѣ» въ одномъ изъ мѣстныхъ кредитныхъ учрежденій, гдѣ она задолго нализацію кредита». Страничка жизни любопытная, къ ней еще придется, быть можетъ, подойти поближе, чтобы познакомить съ нею и сѣверянъ. Но намъ, одесситамъ, и знакомиться не надо. Мы ихъ знаемъ. Мы не изумимся, если на-дняхъ появится по ихъ адресу въ «Русской Рѣчи» похвала: молодцы, наконецъ-то дали отпоръ жидамъ. Небольшая, очень небольшая, но милая компанія.

Съ этой компаніей мы справимся безъ особаннаго труда. Говоря «мы» подразумѣваю всю демократическую Одессу безъ различія племени, непріязнью къ юдофобіи. Здѣсь эта компанія сама по себѣ не представляла никакой силы уже на выборахъ 1907 года. Ея кандидатъ по второй куріи получилъ въ первомъ турѣ 1600 голосовъ изъ десяти тысячъ слишкомъ; въ это число вошли и христіанскіе, и еврейскіе голоса, такъ что очевидно въ каждомъ изъ этихъ лагерей вліяніе кадетизма одесской марки измѣрялось тогда нѣсколькими ничтожными сотнями голосовъ. Но вѣдь то были героическія времена кадетизма, сейчасъ послѣ второй Думы, гдѣ к.-д. играли руководящую роль.

Съ тѣхъ поръ утекло много воды, и ужъ во всякомъ случаѣ не подъ лежачій камень одесскаго кадетизма она текла. Если уже 5 лѣтъ тому назадъ небольшая, но милая компанія не имѣла никакого престижа, о теперешнемъ нечего говорить. Съ нею никто не считается; если считаются, то съ личностью г. Никольскаго, человѣка безупречнаго, которымъ нельзя пожертвовать безъ глубокаго сожалѣнія и внутренней борьбы. Такъ какъ сожалѣніе и т. п. моменты на массовыхъ выборахъ роли не могутъ играть, то, повторяю, съ милой компаніей, о которой идетъ рѣчь, мы справимся (если, конечно, не обезсилитъ одесскую демократію разъяснительная практика свыше). Справимся сами, и для этого намъ помощь петербургскихъ к.-д. не нужна. Если же мы выражаемъ надежду, что столичные лидеры кадетовъ еще

пересмотрятъ свое отношеніе къ одесскому конфликту, то только въ интересахъ политической благопристойности. Ибо слишкомъ непріятный характеръ грозитъ принять эта исторія. До сихъ поръ еще не было примѣра и показалось бы невозможнымъ, немыслимымъ, чтобы прогрессивная партія отказала евреямъ, при нынѣшнихъ условіяхъ, освободить для нихъ единственное на всю Россію мѣсто, гдѣ они надѣются провести своего защитника. Такія вещи не забываются, не прощаются, оставляютъ разрывы, которые больше не срастутся.

Слишкомъ безобразно совпаденіе этого новаго пріема въ кадетской тактикѣ съ эпидеміей разъясненій, уничтожившихъ избирательную силу еврейскаго населенія, и на слишкомъ тяжелыя, деморализующія мысли и выводы наводитъ это совпаденіе. Вотъ уже пять лѣтъ и больше, какъ евреи выносятъ на своихъ плечахъ одна ли не всю мстительную ярость реакціи; непрерывно тяжелые удари сыплются на нихъ, поражая въ самыя болѣзненныя мѣста; безправіе, издѣвательство, надругательство достигло предѣловъ, казавшихся недавно невѣроятными, и однако это еще не конецъ; и все это—мсетъ за то, что евреи поддерживали и поддерживаютъ оппозицію. Вмѣстѣ съ нею мы боролись, но въ яму-то, на съѣденіе клопамъ и крысамъ, попали мы одни. И теперь тѣ, на помощь которымъ мы отдали свои соки и своихъ дѣтей, не хотятъ за нами признать права на...

Дописывать не хочется. Стыдно!

Зимри.

Руководящій циркуляръ.

Намъ присланъ для ознакомленія новый «руководящій» циркуляръ, только - что разосланный подольскимъ губернскимъ епархіальнымъ комитетомъ по выборамъ въ Государ. Думу всѣмъ священникамъ, діаконамъ, псаломщикамъ, учителямъ ц.-приходск. школъ и т. д. «для руководства и исполненія». Резолютивные пункты этого обширнаго циркуляра настолько характерны и краснорѣчивы, что мы считаемъ небезполезнымъ привести ихъ въ возможномъ сокращеніи:

1) ...«Справиться, правильно-ли указаны фамилія, имя и отчество, и возрастъ, если же они въ списки не занесены, или въ нихъ пропущены, о томъ немедленно увѣдомить своего благочиннаго, или окружнаго руководителя (и такой постъ установленъ!).

2) «Обязательно и безъ всякихъ оговорокъ явиться въ избирательное собраніе въ день и часъ, указанные въ оповѣщеніи, и если бы то былъ праздничный день, то церковную службу закончить съ утра, такъ какъ появившійся къ опредѣленному, указанному часу теряетъ право на участіе въ избирщиковъ въ уѣздныя собранія, а затѣмъ въ избирателей своего круга»...

Особенно характеренъ пунктъ третій: «Подчиняться безпрекословно всѣмъ распоряженіямъ, совѣтамъ и указаніямъ окружныхъ и уѣздныхъ руководителей и духовныхъ предсѣдателей собраній...

Дальше предупреждается, «при избраніи выборщиковъ въ уѣздныя собранія, а затѣмъ въ губернскія собранія,—всѣмъ голосовать за намѣченнаго кандидата, какъ одинъ человѣкъ, дружно и единогласно»,—«лучше дольше,—говорится въ циркулярѣ,—остановиться при намѣчаніи кандидатовъ, когда съ даннымъ кандидатомъ можно соглашаться, или нѣтъ, но объединившись на одномъ какомъ-либо кандидатѣ, голосовать только за него, иначе грозитъ усиленіе «противниковъ».

Пятый параграфъ предусматриваетъ, что въ случаѣ тяжкой болѣзни, препятствующей явиться на выборы, и тогда голоса священниковъ не должны пропасть: оо. настоятели въ этихъ случаяхъ обязываются свой земельный цензъ передовѣрять діаконамъ, при этомъ циркуляръ предусмотрительно предохраняетъ священниковъ отъ передовѣрія своего права псаломщикамъ, такъ какъ законъ этого не допускаетъ и тогда эти голоса «пропадутъ»...

Комитетъ, повидимому, не оставилъ надежды на завоеваніе также городскихъ съѣздовъ, и предписываетъ учителямъ церковныхъ школъ и псаломщикамъ голосовать «единодушно» по вторымъ городскимъ куріямъ. Впрочемъ, здѣсь надежды духовенства едва-ли имѣютъ шансы оправдаться...

Вокругъ храма науки.

Въ стѣнахъ Новороссійскаго университета замѣчается въ послѣдніе дни большое ликованіе. Поводъ небезосновательный: количество зачисленныхъ студентовъ сразу увеличилось на 11 чел., и нынѣ вмѣсто 52 уже зачислено 63 студента. При наличности 1.000 свободныхъ вакансій цифра не особенно, правда, внушительная, но въ университетѣ существуетъ еще, впрочемъ, надежда, что къ 15 августа (законный срокъ подачи прошеній) число зачисленныхъ возрастетъ до... 100—150... И тогда гг. Левашевы, Геричи и Ко могутъ почить на лаврахъ. Любопытно, кстати, привести цифры поступающихъ въ Новороссійскій университетъ студентовъ за послѣдніе годы, когда начали сказываться результаты левашево-геричскаго режима. Такъ, изъ отчетовъ у-та видно, что въ 1909 г. было принято 852 ч., въ 1910 г. 643 ч., въ 1911 г. 428 ч.; а въ 1912 г. пока... 63. Цифры эти съ достаточной яркостью говорятъ о тенденціи все падать ниже и ниже... Въ послѣднее время замѣчается еще, вдобавокъ, наплывъ прошеній студентовъ о переводѣ въ другіе университеты... Въ среднемъ, ежегодно выбываютъ изъ Новорос. ун-та, переводятся въ другіе университеты и кончаютъ ученіе свыше 900 чел. (въ 1909 г.—837, въ 1910—1010 и въ 1911—855), и если въ настоящее время въ университетѣ всего 1.700 студентовъ, то нетрудно предвидѣть, что черезъ 1—2 года университетъ будетъ представлять собой учрежденіе, существующее исключительно для Геричей, городовыхъ и служителей... Патріоты изъ университета нисколько, однако, не унываютъ. Ибо чѣмъ меньше будетъ принято христіанъ, тѣмъ меньше и евреевъ будетъ въ ун-тѣ... А вѣдь это идеалъ, осуществленіе котораго является ихъ завѣтной мечтой...

На-дняхъ мы сообщали о поразительномъ обиліи въ ун-тѣ «чиновъ», которые, благодаря системѣ покровительства «свимъ людямъ», безконечно находятся въ роли «исполняющихъ должности»... На это уже обратило вниманіе даже «бдительное» око начальства: на-дняхъ университетомъ полученъ запросъ по этому поводу попечителя одес. учебнаго округа, предлагающаго въ ближайшемъ времени произвести выборы на всѣ вакантныя должности... Нетрудно, впрочемъ, предвидѣть, что предложеніе это

Пустующій университетъ.

Рис. MAD.

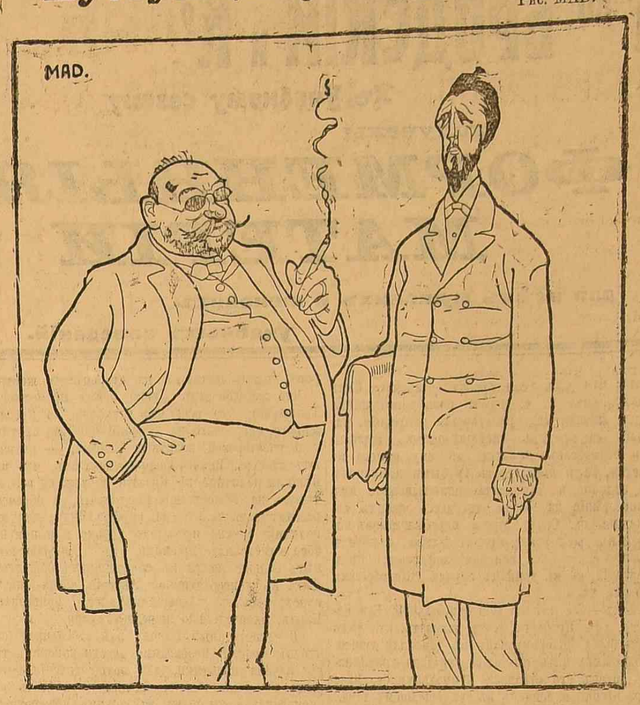

— Кажется, намъ придется читать лекціи передъ пустыми стѣнами.
— Ничего! Вѣдь у насъ въ университетѣ и стѣны имѣютъ уши.

какъ и цѣлый рядъ аналогичныхъ предложеній по аналогичнымъ поводамъ будетъ положено подъ сукно... Ибо кумовство сильнѣе предписаній начальства...

А.

ВЪ ВЫСШЕЙ ШКОЛѢ.

По свѣдѣніямъ, вчера полученнымъ изъ Петербурга, ходатайство группы «зачетниковъ» физико-математическихъ факультетовъ Новороссійскаго университета о назначеніи дополнительной (кромѣ засѣдавшей уже весной) осенней испытательной коммисіи министерствомъ удовлетворено. Многіе изъ возбуждавшихъ ходатайство, не зная его участи, не начали еще готовиться къ экзаменамъ, и если на испытаніи не явится достаточное число студентовъ, то возможно, что они еще будутъ отмѣнены. Въ виду этого, окончившіе физико-матем. факультетъ хлопочутъ теперь среди своихъ товарищей въ пользу непремѣннаго использованія осеннихъ испытаній.

Намъ сообщаютъ изъ Кіева, что предсѣдателемъ историко-филологической коммисіи при кіевскомъ университетѣ для подвергающихся государственнымъ экзаменамъ назначенъ проф. харьковскаго университета Багалѣй, а медицинской—проф. кіевскаго университета Оболонскій.

СЛУХИ О ДУЭЛИ.

Вчера въ городѣ циркулировали «сенсаціонные» слухи о томъ, будто между городскимъ головою Н. И. Моиссеевымъ и его товарищемъ В. И. Маслянниковымъ, отношенія которыхъ, какъ извѣстно, «испортены», произошелъ острый конфликтъ, въ результатѣ котораго одинъ изъ нихъ рѣшилъ послать своему противнику вызовъ къ... барьеру. Опредѣленно называли даже имена секундантовъ: отст. полк. Сигаева — со стороны Моиссеева и отст. полк. Бѣлаго — со стороны Маслянникова. Мы приводимъ этотъ слухъ, какъ характерный показатель отношеній, создавшихся между недавними еще единомышленниками. Лица, близко стоящія къ городскому головѣ и его помощнику, къ которымъ мы обратились за провѣркою слуховъ о дуэли, въ категорической формѣ заявили намъ, что ничего объ этомъ не знаютъ, причемъ считаютъ недопустимымъ дуэль между главарями муниципалитета, могущими окончательно дискредитировать себя подобными выступленіями въ глазахъ населенія.

ЭЛЕКТРИЧЕСКОЕ ОСВѢЩЕНІЕ.

Бельгійское о-во вошло недавно въ гор. управу съ ходатайствомъ о разрѣшеніи открыть центральную освѣтительную станцію. Ходатайство это будетъ на-дняхъ разсмотрѣно. Гор. управа по поводу этого ходатайства высказывается въ томъ смыслѣ, что если его удовлетворить, то произвольно будетъ увеличенъ срокъ концессіи на 2 года. Техническій проектъ только недавно возвращенъ гор. управой бельгійскому обществу и срокъ концессіи долженъ начаться черезъ 2 года со дня врученія управой бельгійцамъ техническаго проекта. Между тѣмъ управа еще задолго до оффиціальнаго разрѣшенія авансомъ разрѣшила бельгійцамъ производить предварительныя работы, и весьма естественно, что къ настоящему времени у бельгійцевъ уже почти все готово. Гор. управа находитъ возможнымъ разрѣшить бельгійцамъ открыть освѣтительную станцію, если они дадутъ какія-нибудь «компенсаціи» въ пользу города...

КЪ УРЕГУЛИРОВАНІЮ ДВИЖЕНІЯ ТРАМВАЯ НА Б-ФОНТАНЪ.

Въ виду поступившаго заявленія отъ бельгійскаго общества о томъ, что всѣ необходимыя работы для введенія электрической тяги отъ Куликова поля до 10 ст. Большефонтанской линіи имъ уже выполнены, особая коммисія подъ предсѣдательствомъ г. градоначальника И. В. Сосновскаго производила вчера по означенной линіи пробное движеніе электрическихъ вагоновъ въ промежуткѣ между двумя паровыми поѣздами. При пробномъ движеніи оказалось

Дамскій Конфекціонъ
Кв. „Вѣд. Од. Градон." 4236.
ОЛД ЭНГЛАНД,
Ришельевская, № 6, рядъ съ Сибирскимъ Банкомъ.
КОНЕЦЪ СЕЗОНА=ДЕШЕВАЯ ПРОДАЖА
въ теченіе 2-хъ недѣль.
Лѣтніе и Демп-Сезонные КОСТЮМЫ, МАНТО и АНГЛИСК. ПАЛЬТО.
Къ осенему и зимнему сезонамъ
МОДЕЛИ ПОЛУЧЕНЫ.

судомъ за убійство своей жены къ каторжнымъ работамъ на 17½ лѣтъ, какъ намъ сообщаютъ, отправленъ изъ Каменца въ николаевскую каторжную тюрьму, гдѣ и будетъ отбывать наказаніе. На всеподданнѣйшее прошеніе о помилованіи, отправленное Мордвиновымъ, до настоящаго времени еще не послѣдовало никакого рѣшенія. Въ своемъ прошеніи осужденный ссылается на свою дѣятельность въ борьбѣ съ революціонными движеніями въ Одессѣ въ 1905—6 годахъ, когда онъ былъ очень близокъ къ бывш. командующему войсками одесскаго военнаго округа ген. Каульбарсу.

Въ общемъ собраніи членовъ попечительнаго общества о домѣ трудолюбія, единогласно постановлено избрать г. одесскаго градоначальника кам. И. В. Сосновскаго предсѣдателемъ правленія попечительнаго общества.

Третьяго дня выѣхалъ въ Кіевъ начальникъ автомобильной дружины, поручикъ запаса М. П. Дмитріевъ, который будетъ принимать участіе въ совѣщаніи южныхъ клубовъ подъ предсѣдательствомъ спеціально командированнаго члена комитета Императорскаго автомобильнаго об-ва С. С. Всеволожскаго. На совѣщаніи будетъ окончательно обсужденъ вопросъ объ участіи дружинъ на московскихъ торжествахъ въ присутствіи Государя Императора. Полагаютъ, что къ тому времени будетъ утверждено положеніе о всероссійской автомобильной дружинѣ, и участники московскихъ торжествъ явятся первыми піонерами и учредителями дружинъ.

Московскій холодильный комитетъ уведомилъ одес. уѣздную земскую управу объ организаціи имъ съ 20 по 26 сентября съѣзда и выставки по холодильному дѣлу одновременно съ устраиваемымъ московскимъ обществомъ сельск.-хоз. Всероссійскимъ съѣздомъ и выставкой по овцеводству и предложилъ одесской уѣздной земской управѣ командировать на этотъ съѣздъ своего представителя. Вмѣстѣ съ этимъ холодильный комитетъ сообщилъ, что на этомъ съѣздѣ будутъ подняты вопросы о задачахъ земствъ и городовъ въ борьбѣ съ дороговизной жизненныхъ припасовъ, о муниципальныхъ холодильныхъ устройствахъ и пр.

Вчера прибылъ изъ Кіева начальникъ службы пути ю.-з. ж. д. инженеръ Неклюдовъ.

Г. Бейзертъ, снявшій у города въ аренду участокъ земли въ Ботаническомъ саду для открытія зоологическаго сада, представилъ планы сооруженій, которыя онъ обязался выстроить. Между прочимъ онъ представилъ планы двухъ театровъ. Одинъ театръ будетъ зимній закрытый, разсчитанный на 1.500 мѣстъ. Другой лѣтній съ открытой сценой, разсчитанный на 950 мѣстъ. Въ одномъ будетъ оперетка, а въ другомъ—«варьете». Затѣмъ будетъ сооруженъ большой каменный ресторанъ, анатомо-зоологическій музей и цѣлый рядъ увеселеній: каруселли, качели, различные гроты и пр.

На участкѣ Одесса-Золотоноша новой линіи Одесса-Бахмачъ въ срединѣ августа будутъ пущены въ обращеніе товарные поѣзда.

Предсѣдатель гор. санитарнаго бюро, членъ гор. управы Полетаевъ третьяго дня осматривалъ подробно кафе Робина, на котораго, какъ сообщалось, члены санитарной коммисіи на-дняхъ составили протоколъ объ антисанитарномъ состояніи кухни и нѣкоторыхъ помѣщеній. Членъ управы г. Полетаевъ убѣдился, что какъ кофейня, такъ и остальныя помѣщенія, находятся въ полной чистотѣ и опрятности и приведены въ надлежащій порядокъ.

Завтра ожидается производство въ первый офицерскій чинъ 187 юнкеровъ одесскаго военнаго училища, окончившихъ училище въ текущемъ году.

Херсонскимъ губернскимъ акцизнымъ управленіемъ составленъ отчетъ по казенной продажѣ питей въ Херс. губ. за 1911 годъ, изъ коего видно, что доходы казны отъ казенной винной операціи въ 1911 г. увеличился по сравненію съ предыдущимъ годомъ въ общемъ на 559.719 р. 76 к., или на $24\frac{4}{100}$ процента. Доходъ отъ продажи казенныхъ питей и разнаго суммой въ 22.862.554 р. 60 к., т. е. болѣе предыдущаго года на 542.515 р. 21 к. Остальное превышеніе доходности распредѣлилось по нѣсколькимъ статьямъ, причемъ доходность за невозвращенную посуду выразилась суммою въ 70.229 р. 24 к. или болѣе прошлогодняго на 11.736 р. 15 к. Общее количество проданныхъ въ 1911 г. казенныхъ питей—2.714.135 ведеръ, по расчету на 40 градусовъ, т. е. на 64.853½ ведра болѣе, чѣмъ въ 1910 году. Какъ на причину увеличенія потребленія, акцизное управленіе указываетъ на высокія цѣны на зерновые хлѣба сравнительно съ прошлымъ годомъ.

Изъ достовѣрныхъ источниковъ намъ сообщаютъ, что И. И. Щербанъ скончался отъ зараженія крови, начавшагося отъ порѣза на пальцѣ руки.

Предсѣдатель одесскаго военно-окружнаго суда г.-л. П. С. Коренво возвратился въ Одессу и вчера вступилъ въ исполненіе своихъ обязанностей.

Сегодня, въ 10 час. утра, въ залѣ «Уніонъ» состоится годичное общее собраніе членовъ потребительнаго общества «Бережливость».

По случаю предстоящаго празднованія столѣтія Отечественной войны, одесскою купеческою управою отъ имени купеческаго общества ассигновано 300 руб. въ распоряженіе г. градоначальника, на устройство обѣдовъ для портовыхъ рабочихъ и на пріобрѣтеніе юбилейныхъ книгъ, брошюръ и т. д. для раздачи служащимъ и рабочимъ.

Назначенное на пятницу общее собраніе вегетаріанскаго общества не состоялось за отсутствіемъ кворума. Собраніе отложено на ближайшій четвергъ, когда оно состоится, согласно уставу, при всякомъ числѣ явившихся.

Предсѣд. южнаго общества работниковъ конторскаго труда С. Г. Повесь, вслѣдствіе разстроеннаго здоровья, сложилъ съ себя званіе предсѣдателя и члена правленія общества.

Ремесленнымъ головой Ѳ. Д. Кононовымъ обнаружено, что нѣкоторые цеховые старшины задерживаютъ у себя цеховые денежные сборы и не сдаютъ ихъ ежемѣсячно въ ремесленную казну. Въ виду этого, ремесленный голова циркулярно предложилъ старшинамъ въ теченіе трехъ дней сдать собранные ими цеховые сборы, въ противномъ случаѣ онъ вынужденъ будетъ доложить г. одесскому градоначальнику объ отстраненіи ихъ отъ должностей и замѣщеніи ихъ товарищами старшинъ.

Передъ приглашенными лицами бр. Патэ демонстрировала вчера утромъ на синематографическомъ экранѣ мѣстнаго цирка рядъ картинъ изображающихъ различные эпизоды войны 1812 г. Въ исторически вѣрныхъ картинахъ передъ зрителями прошла вся великая война: бородинскій бой, сраженіе подъ Краснымъ, военный совѣтъ въ Филяхъ, въѣздъ Наполеона въ Москву, пожаръ Бѣлокаменной, отступленіе великой арміи, партизанская война, бѣгство Наполеона... Картины, представляютъ настоящій шедевръ синематографической техники и даютъ, безъ преувеличенія, можно сказать, идеальную иллюзію великихъ событій 1812 года.

6 августа, въ 3 ч. дня, въ зданіи общества взаимнаго кредита состоится первое учредительное собраніе кандидатовъ въ члены общества улучшенія быта служащихъ въ почтово-телеграфномъ вѣдомствѣ.

Комитетъ участковыхъ попечителей одес. о-ва покровительства животныхъ обратился въ правленіе этого о-ва съ просьбой о скорѣйшемъ осуществленіи постановленія общаго собранія объ учрежденіи въ Одессѣ подачи скорой помощи животнымъ. Комитетъ обратился также къ одес. полиціймейстеру съ просьбой сдѣлать распоряженіе, чтобы сосуды, имѣющіеся на обочинахъ улицъ, всегда были наполнены водой для питья животнымъ и чтобы вода эта чаще мѣнялась.

На устройство морского праздника 22 іюля общества спасанія на водахъ въ Аркаліи съ цѣлью увеличенія денежныхъ средствъ общества и на пріобрѣтеніе спасательнаго моторнаго бота, поступило пожертвованій 686 р. 40 коп.

Съ глубокою благодарностью объявляется о поступившихъ 3 сего августа пожертвованіяхъ на устройство въ Александровскомъ паркѣ 29 и 30 іюля безпроигрышной лоттереи въ пользу одесскихъ пріютовъ Имени Государыни Императрицы Маріи Ѳеодоровны и Имени Наслѣдника Цесаревича Алексѣя Николаевича.

Деньгами: отъ Ю. Лемме и Комп. 10 руб., одесскаго коммерческаго собранія 25 руб. и К. И. К. 5 руб. Итого 40 руб., а съ прежде поступившими 1216 руб., всего 1256 руб. Почетный членъ одесскаго городового попечительства дѣтскихъ пріютовъ полковникъ Рева.

ПРОИСШЕСТВІЯ.

Лаврентій Вой-ко, встрѣтивъ вчера днемъ свою жену Серафиму на Приморской ул., около церкви, произвелъ въ нее выстрѣлъ изъ револьвера. Вой—ко былъ задержанъ городовымъ и доставленъ въ Портовый участокъ. Онъ заявилъ, что стрѣлялъ не цѣлясь, а вверхъ, чтобы только напугать жену, которая ведетъ себя непристойно. Выяснилось, что между супругами происходятъ нелады.

Вчера ночью въ Кривой Балкѣ Андрей Мастиловъ изъ мести поджегъ большія скирды сѣна дворянина В. Караушанова и поч. мир. судьи П. Д. Дмитріева. Мастиловъ задержанъ.

Третьяго дня Ирина Чумакова нашла подводу, которая должна была доставить ее въ сел. Роксоланы. На подводѣ находились владѣлецъ подводы М. Гличенко и пассажиры С. Гинникъ и И. Спутковичъ. Когда подвода стала приближаться къ сел. Татаркѣ, владѣлецъ подводы и пассажиры набросились на Чумакову, ограбили у нея—300 руб. денегъ и вещей на 50 руб. и скрылись. Чумакова съ большимъ трудомъ добралась до города и разсказала обо всемъ полиціи. Вчера вечеромъ грабителей удалось задержать.

Сынъ досмотрщика вагоновъ на желѣзной дорогѣ Василій Ярошевскій, 14 лѣтъ, во время работы по очисткѣ парковаго пути попалъ между буферами вагоновъ, причемъ получилъ переломъ 3 реберъ. Пострадавшій доставленъ въ одес. евангелическую больницу.

Одес. желѣзнодор. полиція получила телеграмму, что изъ Екатеринослава бѣжалъ въ Одессу гимназистъ Несторъ Сѣрый 14 лѣтъ, похитившій у родителей 100 рублей.

Въ домѣ № 27 по Черноморской улицѣ, изъ квартиры Елены Искровой похищена бриліантовая брошь въ 350 рублей.

Въ аптеку Меерович, что на углу Нѣжинской и Тираспольской ул., была внесена въ безсознательномъ состояніи Анастасія Черняевская, 19 лѣтъ, отравившаяся нашатырнымъ спиртомъ.

На заводѣ од. т-ва фабричнаго п-ва красокъ и лаковъ, во время занятій, у одного изъ старѣйшихъ служащихъ Антона Фишера пошла кровь горломъ. До прибытія врача А. Фишеръ скончался.

КРУШЕНІЕ КУРЬЕРСКАГО ПЕТЕРБУРГСКАГО ПОѢЗДА.

Вчера, около 10 часовъ вечера, на станціи «Выгода» произошло столкновеніе вышедшаго изъ Одессы курьерскаго петербургскаго поѣзда № 10 съ товарнымъ поѣздомъ № 23, который маневрировалъ на самой станціи «Выгода». Эта станція находится въ 32-хъ верстахъ отъ Одессы, и курьерскій поѣздъ не имѣетъ тамъ остановки.

Около 10 ч. вечера въ «Выгоду» прибылъ сборный товарный поѣздъ изъ «Раздѣльной». Собравъ нѣсколько вагоновъ съ грузами, поѣздъ собирался сойти съ главной линіи на запасный путь, чтобы дать пройти ожидавшемуся изъ Одессы курьерскому поѣзду на Петербургъ. Но въ этотъ моментъ курьерскій поѣздъ, мчавшійся на всѣхъ парахъ, наскочилъ на товарный поѣздъ. Одинъ паровозъ врѣзался въ другой. Произошелъ страшный трескъ, причемъ паровозы и первые два вагона курьерскаго поѣзда (багажный и III классъ), получивъ значительныя поврежденія, сошли съ рельсъ. Изъ поѣздной прислуги получилъ сильные ожоги кочегаръ курьерскаго поѣзда, котораго обварило паромъ.

Въ курьерскомъ поѣздѣ произошелъ переполохъ. Пассажиры, выѣхавшіе изъ Одессы въ 9 часовъ вечера, начали уже укладываться спать, какъ вдругъ они почувствовали, что произошло сильное столкновеніе, и поѣздъ, мчавшійся на всѣхъ парахъ, сразу остановился, какъ вкопанный.

На станціи поднялась тревога. Немедленно дано было знать о крушеніи поѣздовъ въ Одессу и на ст. «Раздѣльную», причемъ сдѣлано по всѣмъ станціямъ сообщеніе, что главный путь въ Выгодѣ загроможденъ.

Въ виду этого на одесскомъ вокзалѣ немедленно былъ сформированъ вспомогательный поѣздъ, на которомъ въ началѣ 12 часа ночи выѣхала желѣзнодорожная коммисія съ замѣстителемъ начальника одесскаго отдѣленія службы движенія Н. Н. Бѣлымъ, контролеромъ телеграфа С. С. Набокомъ и друг. Въ томъ же поѣздѣ выѣхалъ на мѣсто катастрофы фельдшерскій персоналъ.

Причина столкновенія поѣздовъ еще не выяснена, хотя предполагаютъ, что машинистъ курьерскаго поѣзда въѣхалъ на станцію при закрытомъ семафорѣ.

Въ виду загроможденія праваго пути на ст. «Выгода», всѣ остальные поѣзда какъ изъ Одессы, такъ и изъ Кіева пропускались на этой станціи по одному пути.

О случаѣ дано знать начальнику одес. отдѣленія службы движенія инженеру Я. И. Сребницкому, выѣхавшему наканунѣ въ Бояркуъ. Изъ Кіева вчера ночью выѣхали на мѣсто катастрофы высшія желѣзнодорожныя начальствующія лица.

Ночью въ Одессѣ получены были со ст. «Выгода» телеграммы о крушеніи петербургскаго курьерскаго поѣзда. Хотя въ телеграммахъ сообщалось, что несчастій съ людьми не было, однако, сообщеніе о крушеніи поѣзда вызвало въ городѣ сильную тревогу.

Въ началѣ 2-го часа ночи со ст. «Одесса-Главная» отправлены были на мѣсто катастрофы спеціальные паровозъ и багажный вагонъ для петербургскаго курьерскаго поѣзда, и на разсвѣтѣ курьерскій поѣздъ отправился на Петербургъ.

Ночью и на одесскомъ вокзалѣ получены были свѣдѣнія, что кромѣ кочегара никто не пострадалъ.

На мѣсто катастрофы выѣхалъ начальникъ ю.-з. ж. дор. инж. В. П. Шмидтъ.

САМОУБІЙСТВО НА КЛАДБИЩѢ.

Вчера ночью одинъ изъ сторожей Стараго христіанскаго кладбища, обходя свой постъ, замѣтилъ въ одномъ изъ заросшихъ уголковъ неизвѣстную женщину. Она лежала на травѣ въ безсознательномъ состояніи. На кладбище былъ вызванъ врачъ, который установилъ тяжелое отравленіе карболовой кислотой. Невдалекѣ отъ мѣста, гдѣ лежала неизвѣстная, нашли пузырекъ отъ ядовитой жидкости. Отравившуюся отправили въ еврейскую больницу, гдѣ она, не приходя въ сознаніе, скончалась. Въ карманахъ самоубійцы нашли записку на имя одес. полиціймейстера за подписью Евдокіи Радіоновой. Самоубійца проситъ полиціймейстера распорядиться, чтобы ея вещи, находящіяся въ квартирѣ въ домѣ № 16, по Ломанному пер., были отданы за долги нѣкоему Степану Ѳедосееву, живущему въ домѣ № 2, по тому же переулку.

Покойная Радіонова — вдова, жила одиноко на остатки собственныхъ средствъ; ей на видъ лѣтъ 45. Причина самоубійства не установлена.

ОБРАЗЦЫ БЕЗПЛАТНО. ОБОИ ФАБРИКИ А. К. МАНГИКІАНА. Тел. 33/85. ОБРАЗЦЫ БЕЗПЛАТНО.
Фабричн. складъ: Успенская № 89.—ЦѢНА ФАБРИЧНАЯ.

СМЕРТЬ РАБОЧАГО.

Трагическій случай произошелъ вчера утромъ на постройкѣ дома Новикова на углу Дерибасовской и Ришельевской ул. Рабочій каменщикъ Кузьма Рублевъ, 26 лѣтъ, по неосторожности свалился съ небольшой высоты, причемъ лѣвымъ бокомъ упалъ на воткнутый въ землю желѣзный ломъ. Несчастный былъ доставленъ въ гор. больницу, гдѣ вскорѣ скончался.

КЪ ПОБѢГУ АФЕРИСТА-ПЕДАГОГА.

Прошло уже болѣе двухъ недѣль со дня побѣга изъ Одессы афериста-педагога Л. М. Комана, а въ мѣстныя полицейскія учрежденія все еще поступаютъ заявленія отъ потерпѣвшихъ, лишь недавно узнавшихъ о побѣгѣ Комана. Общее число всѣхъ потерпѣвшихъ отъ продѣлокъ Комана болѣе 150 чел. Нѣкоторые изъ нихъ изъявляютъ желаніе содѣйствовать розыску и задержанію Комана. Сыскное отдѣленіе удовлетворяетъ подобныя ходатайства и выдаетъ надлежащія удостовѣренія. Имущество Комана, оставшееся въ покинутой имъ квартирѣ, задержано, и, какъ полагаютъ потерпѣвшіе, будетъ ликвидировано для частнаго ихъ удовлетворенія.

СПОРТЪ.

Вчера выѣхали на маневры на автомобиляхъ члены организованной при одесскомъ автомобильномъ об-вѣ военной дружины: П. К. Добникъ (Берліе — 40 с.), С. Н. Корсаковъ (Кейсъ—30 с.), С. И. Суручанъ (Мерседесъ—20 с.), Ф. А. Горнъ (Бенцъ—30 с.). Кромѣ того, выѣдутъ В. Н. Сѣриковъ (Адлеръ—30 с.), М. П. Дмитріевъ (Лоррень-Дитрихъ—18 с.). На маневры высылается гг. Н. Н. Шретеръ и Г. И. Кукъ грузовикъ «Комеръ-Киръ». Въ организовавшуюся военную автомобильную дружину до вчерашняго дня записались: В. А. Вассалъ, К. Я. Баліозъ и Ѳ. П. Чуйко.

На сегодня назначены бѣга. Программа составлена очень интересно. Между прочимъ, будетъ разыгранъ призъ въ 1200 рублей для лошадей 4-хъ лѣтъ. Среди заѣздовъ—заѣздъ для дѣйствительныхъ членовъ, въ которомъ принимаетъ участіе вице-президентъ о-ва Ар. Ан. Анатра.

ПИСЬМО ВЪ РЕДАКЦІЮ.

М. г., г. редакторъ!

Не откажите въ любезности помѣстить мое письмо, характеризующее распорядительность служащихъ электрическаго трамвая въ несчастныхъ случаяхъ съ пассажирами:

31 пр. іюля около 10 час. вечера, проѣзжая въ вагонѣ «Ришельевская», я сдѣлался жертвой карманныхъ воровъ: у меня изъ кармана похищенъ былъ кошелекъ съ 210 руб. и разными деловыми бумагами. Случилось это между Успенской, гдѣ я сѣлъ въ вагонъ, и Скобелевской, т. е. на протяженіи одного пролета, во время котораго я уже успѣлъ обнаружить кражу. Стоялъ я все время на задней площадкѣ, гдѣ было пассажировъ человѣкъ 7—8. Я заявилъ моментально кондуктору (за № 98), тотъ закрылъ по моей просьбѣ дверь, ходящую въ вагонъ, и рѣшетку, выходящую на улицу, и пригласилъ городового (бляха № 56). Въ виду того, что кража произведена у меня, какъ я уже сказалъ, на протяженіи одного пролета, и никто изъ стоявшихъ на задней площадкѣ не могъ на ходу соскочить, я убѣжденъ былъ, что похититель моихъ денегъ еще находится въ числѣ этихъ 7—8 человѣкъ. Городовой № 56, по моей просьбѣ, предложилъ столпившимъ на площадкѣ позволить себя обыскать, и нѣкоторые изъ нихъ, въ томъ числѣ столпившій офицеръ, въ силу моральнаго долга и очистки совѣсти, любезно согласились. Я чувствовалъ, что черезъ минуту, всѣ мои деньги будутъ обнаружены въ карманѣ злоумышленника. Но, къ моему несчастью, появился контролеръ (№ я не успѣлъ замѣтить), ввиду подавленнаго состоянія) и категорически запретилъ городовому производство карманнаго обыска, громогласно заявилъ, что вагонъ—не сыскная полиція и изъ-за происшедшаго задерживать вагонъ не слѣдуетъ, и тутъ же распорядился «тронуть».

Сейчасъ же послѣ такого распоряженія, часть публики, и въ ихъ числѣ несомнѣнно воръ поспѣшили сойти съ вагона.

Задаешься невольно вопросомъ, что грозило бельгійскому обществу, если бы злополучный вагонъ простоялъ лишнихъ 2 минуты до обнаруженія вора и украденныхъ денегъ, и явилось распоряженіе контролера основаннымъ на правилахъ общества, или же это частная инициатива, невольно повторяющая трамвайнымъ воракъ.

Примите и пр.

С. Л. Буклеръ.

Телеграммы „Одесскихъ Новостей"

Телеграммы, полученныя въ теченіе дня, см. на 1-ой стр.

ВЪ РОССІИ.

Около Госуд. Думы.

ПЕТЕРБУРГЪ, 4 августа. (*Отъ наш. кор.*).

Меньшиковъ предлагаетъ выбирать націоналистовъ въ виду необходимости дать отпоръ инородческому напору. Далѣе онъ самымъ подробнымъ образомъ доказываетъ выгоды предоставленія инородцамъ полной автономіи. „Хотя враждебность народностей этимъ не будетъ погашена,—говоритъ онъ,—все же будетъ локализована. Сидя дома, они останутся для насъ, подобно финляндцамъ, безвредными. Я былъ бы счастливъ дожить до полнаго отпаденія автономныхъ окраинъ въ качествѣ маленькихъ сосѣдей. Они были бы полезны въ роли буферовъ крупныхъ государствъ. Я не настаиваю на автономіи окраинъ, но настаиваю на автономіи русскаго центра отъ окраинъ. Раздѣленіе народовъ даетъ миръ, смѣшеніе же—ненависть. Насыщенная племенною ненавистью страна находится уже въ объятіяхъ смерти".

МОСКВА, 4 августа. (*Отъ наш. кор.*).

„Раннему Утру" сообщаютъ изъ Вильны: „Еврейскій избирательный комитетъ послалъ делегата упросить прис. пов. Грузенберга взять назадъ свой отказъ выставить свою кандидатуру въ члены 4-ой Думы. Грузенбергъ послѣ долгихъ просьбъ согласился баллотироваться. Его кандидатуру предполагаютъ выставить въ Ковнѣ, гдѣ у него обезпечено большинство".

Въ Баку въ теченіе послѣднихъ дней избиратели осаждаютъ управу, требуя занесенія ихъ въ избирательные списки.

Въ Порховѣ и Опочкѣ на собраніи благочинныхъ постановлено потребовать отъ духовенства непремѣннаго участія въ избирательной кампаніи. Уклоняющіеся будутъ подвергнуты строгой отвѣтственности.

Какъ сообщаютъ изъ Козлова, октябристы выдвигаютъ по первому съѣзду гор. голову Калмыкова и члена 3-ей Думы Кожевникова.

ЕКАТЕРИНОСЛАВЪ, 4 августа.

Прибылъ депутатъ Каменскій. Его задача—сплотить лѣвыхъ октябристовъ; умѣренные и прогрессивные элементы. Съ пріѣздомъ Родзянко будетъ заключено соглашеніе съ правыми октябристами, если послѣдніе не рѣшатся пожертвовать Каменскимъ и Алексѣенко.

ОРГѢЕВЪ, 4 августа.

(Отъ нашего корреспондента).

Внесено по первому городскому съѣзду 94 христіанина и 350 евреевъ, по второму—713 христіанъ и 1169 евреевъ.

КРЕМЕНЧУГЪ, 4 августа.

(Отъ нашего корреспондента).

Въ правомъ блокѣ начались нелады. Сознники выставляютъ собственныхъ кандидатовъ. Націоналисты по этому поводу въ тревогѣ.

СИМФЕРОПОЛЬ, 4 августа.

(Отъ нашего корреспондента).

Въ избирательные списки внесено: въ Симферополѣ: по второй куріи—4072 избирателя, въ Ѳеодосіи—3700, включая 73 мелкихъ квартиронанимателей, въ Перекопѣ: по первой куріи—117, по второй—855 избирателей, въ Старомъ Крыму: по второй куріи—402, по Днѣпровскому уѣзду: крупныхъ избирателей—70, мелкихъ — 1596, включая 65 священниковъ. Въ спискѣ мелкихъ владѣльцевъ по Бердянскому уѣзду преобладаютъ священники.

КИШИНЕВЪ, 4 августа.

(Отъ нашего корреспондента).

Въ гор. управу поступило до сегодняшняго дня всего около 600 заявленій отъ лицъ, не платящихъ квартирнаго налога, и пенсіонеровъ. Большинство заявленій поступило отъ приверженцевъ правыхъ организацій. Отъ евреевъ поступило около 50 заявленій. Заявленія продолжаютъ поступать.

ѲЕОДОСІЯ, 4 августа.

(Отъ нашего корреспондента).

Въ спискахъ избирателей по уѣзду священниковъ числится всего 15, магометанъ духовнаго званія 102.

ВЛАДИМИРЪ (ПТА). Опубликованы избирательные списки въ Госуд. Думу. Во всей губерніи избирателей по первой городской куріи—3036, по второй—13164, крупныхъ землевладѣльцевъ—498, мелкихъ—2148, настоятелей—962.

КЪ ВИЗИТУ ПУАНКАРЕ.

ПЕТЕРБУРГЪ, 4 августа. (*Отъ наш. кор.*).

Послѣ завтрака на крейсерѣ „Конде" военный министръ ген. Сухомлиновъ и министръ нар. просвѣщенія Л. А. Кассо бесѣдовали съ матросами. Министръ иностр. дѣлъ Сазоновъ долго бесѣдовалъ съ Дешенромъ. Послѣдній фотографировалъ гостей.

МОСКВА, 4 августа. (*Отъ наш. кор.*).

Какъ сообщаютъ со словъ одного японскаго дипломата, результатомъ визита Пуанкаре явится болѣе тѣсное сближеніе Россіи, Японіи и Франціи. Пуанкаре, по его словамъ, завѣрилъ русское правительство, что Франція не приметъ участія въ китайскихъ займахъ безъ предварительнаго одобренія Россіей.

КЪ СОБЫТІЯМЪ ВО ФЛОТѢ.

ПЕТЕРБУРГЪ, 4 августа. (*Отъ наш. кор.*).

По слухамъ, морской министръ адм. Григоровичъ назначилъ коммисію для разслѣдованія событій во флотѣ.

НА ПРОЦЕССѢ САПЕРОВЪ.

ПЕТЕРБУРГЪ, 4 августа. (*Отъ наш. кор.*).

Изъ Ташкента сообщаютъ: „Допрошены уже всѣ офицеры. Выяснилось, что былъ острый моментъ, когда солдаты, разбившіе мятежниковъ, въ темнотѣ не узнали своихъ же. Солдаты, находившіеся подъ командой офицера Жильцова, запѣли гимнъ. Другіе заподозрили провокацію со стороны мятежниковъ. Тогда Жильцовъ зажегъ прожекторъ, но находившіеся вблизи подумали, что мятежники начинаютъ стрѣльбу изъ орудій, и потребовали потушить прожекторъ, угрожая при этомъ стрѣльбою. Много офицеровъ, по словамъ свидѣтелей, въ этотъ день находилось въ отпуску.

ВОКРУГЪ ЛЕНСКИХЪ СОБЫТІЙ.

ПЕТЕРБУРГЪ, 4 августа. (*Отъ наш. кор.*).

Въ правительственныхъ сферахъ обсуждается вопросъ объ образованіи Витимской губерніи съ цѣлью надора за Ленскими пріисками.

Англійскіе акціонеры ленскаго товарищества не удовлетворились объясненіями предсѣдателя лондонскаго правленія, члена Гос. Совѣта Тимирязева и рѣшили на ближайшемъ общемъ собраніи забаллотировать весь составъ правленія въ Петербургѣ и всю администрацію на пріискахъ. Требованія рабочихъ считаются англійскими акціонерами вполнѣ справедливыми.

ВЪ ФИНЛЯНДІИ.

ПЕТЕРБУРГЪ, 4 авгуа. (*Отъ наш. кор.*).

Финляндскій ген.-губернаторъ Зейнъ обратился къ прокурору петербургской суд. палаты съ просьбой привлечь къ отвѣтственности членовъ выборгскаго магистрата въ виду ихъ сопротивленія примѣненію закона 20 января 1912 г. объ уравненіи русскихъ въ правахъ съ финляндцами. Дѣло заключается въ томъ, что, несмотря на приказаніе выборгскаго губернатора, магистратъ отказалъ русскому купцу открыть въ Выборгѣ мясную торговлю. По слухамъ, привлекаемые къ отвѣтственности члены магистрата пригласили защитникомъ прис. пов. Маклакова.

ПИСЬМО ИЛІОДОРА.

ПЕТЕРБУРГЪ, 4 августа. (*Отъ наш. кор.*).

Въ „Грозѣ" помѣщено письмо Иліодора. Онъ отрицаетъ, будто просилъ синодъ не снимать съ него сана—„Я не выхожу,—пишетъ онъ,—на свѣжій воздухъ. Причина—синодскіе ангелы-хранители стражники. Лика ихъ я не вынощу. Я трижды просилъ синодъ либо возстановить правду, либо снять съ меня санъ. Теперь я снова требую этого, но синодъ не отвѣчаетъ".

Иліодоръ своими бесчисленными безтактными прошеніями создалъ неминуемость лишенія его сана.

РАСПУИНЪ.

ПЕТЕРБУРГЪ, 4 авгуа. (*Отъ наш. кор.*).

Вчера пріѣхалъ Распутинъ. Совершенно неожиданно его встрѣтилъ одинъ изъ сотрудниковъ газетъ. Исхудалый Распутинъ произвелъ впечатлѣніе ненормальнаго. Онъ предлагалъ встрѣтить на квартирѣ у генеральши Головиной.

ДѢЛО КАП. КОСТЕВИЧА.

ПЕТЕРБУРГЪ, 4 авгуа. (*Отъ наш. кор.*).

Кап. Костевичъ отрицаетъ, будто онъ далъ честное слово вернуться ко времени суда надъ нимъ. У него просили только залога. Костевичъ разсказываетъ подробности разыгравшейся съ нимъ исторіи. Оказывается, что, несмотря на то что по пріѣздѣ въ Берлинъ, онъ оффиціально явился къ коменданту, а также въ министерство иностранныхъ дѣлъ, его арестовали, вопреки обыкновенію не снесясь съ посломъ. Въ тюрьмѣ, по его словамъ, съ нимъ обращались грубо, ему тыкали, надѣвались надъ нимъ. „Это вамъ за Дреслера",—говорили ему. Теперь Костевичъ составляетъ докладъ Августѣйшему Генералъ-Инспектору артиллеріи.

ВЫСШАЯ ШКОЛА.

ПЕТЕРБУРГЪ, 4 августа. (*Отъ наш. кор.*).

„Рѣчь" въ назначеніи декана юридическаго факультета профессора Покровскаго въ Харьковъ видитъ продолженіе чистки юридическаго факультета петербургскаго университета.

МОСКВА, 4 августа. (*Отъ наш. кор.*).

Изъ Юрьева сообщаютъ, что въ университетѣ имѣется болѣе 300 свободныхъ вакансій. Въ агрономическомъ институтѣ на филологическомъ факультетѣ—полное безлюдье. Причина—уходъ лучшихъ профессоровъ и невозможныя помѣщенія.

„Голосу Москвы" телеграфируютъ изъ Ярославля: „Въ Демидовскомъ лицеѣ зачислено 50 человѣкъ. Вакансій имѣется 450. Лицей съ каждымъ годомъ все болѣе пустѣетъ.

ПЕТЕРБУРГЪ, 4 августа. (*Отъ наш. кор.*).

Министръ иностр. дѣлъ Сазоновъ 10 сентября, по приглашенію англійскаго короля, посѣтитъ замокъ Бальморанъ въ Шотландіи. Тамъ министръ встрѣтится съ сэромъ Асквитомъ и Эдуардомъ Греемъ. Будетъ сдѣлана попытка оказать содѣйствіе заключенію мира между Италіей и Турціей.

(Въ шести военныхъ округахъ во время предстоящихъ маневровъ примутъ участіе 60 аэроплановъ.

Въ Красномъ Селѣ два пьяныхъ офицера набросились на артистку Панчину, удостоившуюся играть въ Высочайшемъ присутствіи въ Красносельскомъ Императорскомъ театрѣ. Одинъ изъ нихъ крикнулъ: „Идемъ за мной"—и выхватилъ шашку. Затѣмъ оба пытались скрыться, но были задержаны. Директоръ театра генералъ Княжевичъ выразилъ сочувствіе Панчиной.

Департаментъ полиціи разрѣшилъ бывшему редактору „Современнаго Міра" Юрданскому вернуться въ Петербургъ для лѣченія.

Ночью на улицѣ отравилась княгиня Друцкая, 28 лѣтъ.

ОСУЖДЕНІЕ СУДЬИ.

МОСКВА, 4 августа. (*Отъ наш. кор.*).

Въ Владикавказѣ мировой судья Меркуловъ по жалобѣ мѣстной адвокатуры на грубое обращеніе съ защитниками, а также по жалобѣ частнаго лица, котораго выталкнули изъ камеры, приговоренъ къ аресту на 7 дней.

РАСТРАТА ПАТРОНОВЪ.

МОСКВА, 4 августа. (*Отъ наш. кор.*).

„Р. Слову" телеграфируютъ изъ Ташкента: „Въ артиллерійскомъ складѣ обнаружена растрата 40.000 боевыхъ патроновъ. Завѣдующій складомъ подполковникъ Панафутинъ предается военному суду.

МОСКВА, 4 августа. (*Отъ наш. кор.*).

Благодаря вмѣшательству археологическаго общества при перестройкѣ зданій университета колонный актовый залъ останетъ въ неприкосновенности.

Изъ Саратова сообщаютъ, что по предписанію епископа Алексія въ церковныхъ школахъ увольняются замужнія учительницы.

ПРОЕКТЪ ПАМЯТНИКА СТОЛЫПИНУ.

КІЕВЪ, 4 августа. (*Отъ наш. кор.*).

Сегодня жюри по разсмотрѣнію проектовъ памятника П. А. Столыпину въ Кіевѣ присудило первыя двѣ преміи скульптору Ксименесу, автору памятника Александру II въ Кіевѣ. Въ проектѣ Столыпина изображенъ во весь ростъ въ сюртукѣ съ пачкой бумагъ въ рукѣ. У подножія памятника фигура гладіатора—„символъ силы" и плачущая женщина—„опечаленная Россія".

КІЕВЪ (ПТА). На конкурсѣ проектовъ памятника Столыпину первая и вторая преміи въ 3000 и 2000 рублей присуждены итальянскому художнику Кеименесу, представившему проектъ съ девизомъ—«Для Царя», изображающій Столыпина въ сидячей позѣ, у ногъ 2 фигуры—мужская, изображающая мощь, и женская—скорбь.

ПРАВИТЕЛЬСТВЕННЫЯ РАСПОРЯЖЕНІЯ.

ПЕТЕРБУРГЪ, 4 августа. (*Отъ наш. кор.*).

Производится: 54 Минскаго полка штабсъ-капитанъ Богуславскій въ капитаны.

Назначается старшій помощникъ капитана надъ севастопольскимъ портомъ капитанъ 2-го ранга Ратьковъ 2-й—завѣдывающимъ мобилизаціонною частью въ севастопольскомъ портѣ. На его мѣсто назначается старшій помощникъ командира владивостокскаго порта низшаго оклада капитанъ 1-го ранга Петровъ 2-й.

Отъ нашихъ южныхъ корреспондентовъ

КРУШЕНІЕ ОДЕССКАГО КУРЬЕРСКАГО ПОѢЗДА.

БИРЗУЛА, 4 августа.

Только что получены свѣдѣнія, что петербургскій курьерскій поѣздъ потер

Красиво и скоро писать въ 8 урок. др. итал. чаю **лично и заочно**. Бухгалтерія обуч. засл. Обр. приф., уч. работ. и усл. выс. за 4—7 к. м. Одесса, **Ришельевск.**, 12-т. Проф. кал. **Ш. Крукъ.** 32085

ЗАНОВО ОТРЕМОНТИРОВАННЫЙ **Санаторія и гидропатическое заведеніе** А. Б. ГИНЕСИНЪ. Елисаветинская, 18. Открыто отъ 7—1 и 3—6. Завѣдывающій докторъ М. Т. Мандель. Тел. 9-902 35122.

ЗУБЫ искусственные **НА ЗОЛОТѢ КАУЧУКѢ** и новомъ матеріалѣ **МАГНАЛІИ** (пластинки не ломающіяся, легкія и гигіеничныя) вставляются Нижинская, 49, кв. 7, пр. 12—5. Тамъ-же **ПРИНИМАЮТСЯ ВСЕВОЗМОЖНЫЯ ПОЧИНКИ и ПЕРЕДѢЛКИ. Лабораторія** подъ наблюденіемъ **зубн. врача.**

Крысъ и Мышей истребляетъ быстро и вѣрно **ПАСТА, А. Залевскаго** изготовляемая въ аптекѣ въ г. РАВѢ, Петроковск. губ. Цѣна за фунтъ 1 руб. 20 к. съ пересылкой 1 р. 45 к. Пробныя маленькія коробки продаются въ аптекахъ и аптекарскихъ складахъ. 3307б

Торговый Домъ Д. П. Павлухинъ, ОБОЙНАЯ ФАБРИКА ВЪ С.-ПЕТЕРБУРГѢ и МОСКВѢ. **СКЛАДЪ ОБОЕВЪ,** Преображенская, № 55, уг. Базарной. Тел. 44-04. симъ объявляетъ, что весь товаръ находящійся въ нашемъ складѣ **БУДЕТЪ РАСПРОДАВАТЬСЯ** съ 7 августа по 7 октября сего года, **со скидкой отъ 30 до 50 проц.** Остатки до 15 куск. **ЗА ПОЛЦѢНЫ.** Дешевые **ОБОИ отъ 6 коп. за кусокъ.** Съ соверш. почтеніемъ Торг. Домъ **Д. П. ПАВЛУХИНЪ.** 35602

ПРИ СЕГОДНЯШНЕМЪ № **„Одесскихъ Новостей“** РАЗСЫЛАЕТСЯ БЕЗПЛАТНО ВСѢМЪ ПОДПИСЧИКАМЪ И ВЫДАЕТСЯ ПОКУПАТЕЛЯМЪ ГАЗЕТЫ: **въ Херсонѣ, Николаевѣ, Елисаветградѣ и тяготѣющихъ къ нимъ районахъ „Отголоски Херсонской губ.“ № 15-й.**

Бухгалтеріи, ком. эрием. и ком. корреспонд. подъ рукав. преподав. Ком. Учил. Д-ра Гохмана, прин. лица обоего пола **М. І. Зейлингера,** Пріемъ ежедн. 9—12 и 3—7. Софіевская, 32, уг. Преобр. 35167

ТЕАТРЪ И МУЗЫКА.

ЛѢТНІЕ КОНЦЕРТЫ.

Г-жа Башарина—одна изъ «бытовыхъ» пѣвицъ, которыя нынче всѣ въ большой модѣ. Она поетъ народную и псевдонародную пѣсню въ «скромъ», необработанномъ видѣ съ примитивнымъ гармоническимъ сопровожденіемъ.

Пѣсню, отъ которой на мой взглядъ меньше вѣетъ просторомъ степей и запахомъ луговъ, чѣмъ чадомъ и угаромъ пригородной слободы. Поетъ въ обычной манерѣ исполнительница этого жанра—«нутромъ», со слезой, мѣстами съ цыганскимъ «изломомъ» форсированныхъ низовъ красиваго, но не вышколеннаго голоса. Но также и съ искренностью, которая въ связи со слезливымъ миноромъ пѣсни подкупаетъ щирокую публику, предпочитающую эту музыку «ученой».

Пусть этотъ жанръ и имѣетъ всѣ права на существованіе, благо и спросъ на него великъ, но умѣщаться на одной эстрадѣ съ «Шехеразадой» и «Раймондомъ» онъ не можетъ.

Нечего грѣха таить: не г-жа Башарина была вчера солистской концерта, а симфоническая программа служила придаткомъ къ концерту г-жи Башариной. Цѣль концерта была, впрочемъ достигнута блестяще: аудиторію г-жа Башарина собрала, пожалуй, не меньшую, чѣмъ въ своихъ концертахъ Глазуновъ.

G.

ГОРОДСКОЙ ТЕАТРЪ.

„Шалунья“—Цирера.

Оперетка Цирера это обыкновеннѣйшій фарсъ съ переодѣваніемъ, едва подкрашенный весьма непритязательной музыкой. Ни одной красивой мелодіи, которую хотѣлось бы запомнить, ни одного изящнаго мотива, который настойчиво звучалъ бы въ ушахъ. Но и какъ фарсъ, «Шалунья» представляетъ собой мало занимательнаго. Въ ней есть, правда, довольно бойкая, недрно скомбинированная фабула, уснащенная массой затѣйливыхъ недоразумѣній, но она очень бѣдна благодарными и выигрышными ролями. Въ ней нѣтъ и намека на какія либо хотя бы и фарсовыя характеристики.

Сравнительно, недурна заглавная роль шаловливой натурщицы Розетты, дающая возможность исполнительницѣ проявить изящество, грацію, веселость, блеснуть при переодѣваніяхъ умѣньемъ носить мужской костюмъ. Это какой то безумный сорванецъ, неистощимый въ своихъ шалостяхъ и сумасбродствахъ. И г-жа Потопчина умѣетъ эту фигуру сдѣлать необычайно милой, полной плѣнительнаго задора, огня, веселости. Это бурный потокъ шаловливыхъ движеній, граціозной мимики, изящнаго, обворожительнаго мальчишества.

Изъ другихъ исполнителей недуренъ г. Грековъ въ совершенно безцвѣтной, впрочемъ, роли художника Кдера. Довольно типичны гг. Фокинъ и Елисаветскій въ роляхъ грознаго «начальства» сержанта Дюбуа и рычащаго полковника Ромбо.

Закончился спектакль вмѣсто обѣщаннаго акта изъ «Феи Карлсбада» дивертисментомъ, въ которомъ г-жа Потопчина и г. Августовъ съ успѣхомъ исполнили вокально-хореографическій чардашъ, а г. Сабининъ музыкально и съ чувствомъ пропѣлъ нѣсколько пѣсенокъ своего репертуара.

М.

Г-жа Потопчина подала вчера заявленіе г. Никитину о желаніи своемъ 12 и 16 августа устроить въ городскомъ саду между 1½ программы симфоническаго оркестра концертъ-спектакль изъ лучшихъ сценъ произведеній Ф. Легара и Л. Фаля (съ участіемъ г-жи Потопчиной). Въ виду большого состава труппы, участіе нѣсколькихъ артистовъ на сценѣ городского сада не помѣшаетъ спектаклю на сценѣ театра. Г. Никитинъ заявленіе г-жи Потопчиной передаетъ на разсмотрѣніе гор. управы.

Для бенефиса г-жи Мицци-Виртъ пойдетъ „Прекрасная Елена“ въ постановкѣ К. Грекова, отчасти заимствованной у М. Рейнгарда.

Первые три спектакля оперетты въ Гор. театрѣ дали валового сбора около 5000 руб. Въ «Графѣ Люксенбургъ» заглавную роль исполняетъ г. Сабининъ. Анжелъ играетъ г-жа Мицци Виртъ, Жюдьетту г-жа Потопчина, Брисса г. Грековъ и князя г. Фокинъ.

Н. К. Садовскій перевелъ на украинскій языкъ пьесу Л. Н. Толстого «Отъ нея всѣ качества».

Зигзаги.

Группѣ одесскихъ монархистовъ не понравилась обвинительная рѣчь капитана Егорова по дѣлу полковника Лильe, убившаго въ отдѣльномъ кабинетѣ піаниста Шрайберга.

Группа монархистовъ нашла, что эта рѣчь оскорбила армію, и въ письмѣ къ капитану Егорову она заявляетъ, что онъ долженъ снять свой офицерскій мундиръ.

Я не знаю, какъ посмотритъ на это заявленіе монархистовъ капитанъ Егоровъ, будетъ-ли онъ считаться съ нимъ или не обратитъ никакого вниманія на ихъ декретъ.

Я только хочу указать на то, что письмо монархистовъ заключаетъ въ себѣ всѣ элементы декрета.

Монархисты предписали!

Монархисты постановили!

Не вправѣ-ли каждый изъ насъ задать вопросъ:

— Да кто же у насъ центральное правительство?

Не они-ли, предписывающіе и декретирующіе?

Капитанъ Егоровъ произнесъ блестящую рѣчь.

Въ своей рѣчи онъ менѣе всего, конечно, исходилъ изъ желанія оскорбить армію. Напротивъ, вся рѣчь его, прозвучавшая тяжкимъ обвиненіемъ по адресу Лильe, дышала искреннимъ негодованіемъ за армію и за офицерство, опозоренное дикимъ убійствомъ.

Слѣдовательно, не въ этомъ, слѣдовательно, не здѣсь кроется разгадка декрета одесскихъ монархистовъ.

Разгадка въ томъ, конечно, что убитый піанистъ былъ инородецъ.

Только и всего.

Выводъ:

— Какъ смѣлъ русскій прокуроръ обвинять русскаго офицера за то, что этотъ офицеръ въ пьяномъ видѣ убилъ піаниста-инородца?

Выводъ: русскій прокуроръ обвиненіемъ убійцы запятналъ мундиръ.

Выводъ: если бы онъ отказался отъ обвиненія, то защитилъ бы честь мундира.

Выводъ: мундиръ не страдаетъ, если убитъ инородецъ.

И еще выводъ: несомнѣнно, что капитанъ Егоровъ, обвиняя убійцу, вошелъ въ соглашеніе съ инородцами.

И еще выводъ... Но не довольно-ли и этихъ выводовъ?

Вы, конечно, видите, читатель, какъ блестящи эти выводы?

Сколько въ нихъ неотразимой логики.

Какая сила убѣжденій.

И, главное, какая правда.

Вы скажете, что этотъ декретъ одесскихъ монархистовъ просто на просто смѣшной анекдотъ, который ставитъ въ глупое положеніе лицъ, создавшихъ его.

Да, конечно, анекдотъ.

Я, однако, не смѣюсь при чтеніи его.

Старая истина, что мы живемъ среди всякихъ возможностей.

Смѣшные и злые анекдоты лѣзутъ во всѣ щели и отъ нихъ не отдѣлаешься.

Назойливые, они претендуютъ на господство положенія, на первое мѣсто.

Собрать бы ихъ и свезти въ психіатрическую палату, но слишкомъ большая потребовалась бы палата.

Въ музей рѣдкостей?

Но ни одинъ музей ихъ не вмѣститъ.

И вотъ бродятъ они, уродливые и непринятые, по отечественному пространству, кричатъ, кривляются, гримасничаютъ, лѣзутъ на первую позицію.

Анекдоты... Да, но они имѣютъ право вершать у насъ дѣламы и они вершатъ таковыми.

И вы не удивляйтесь тому, что такой анекдотическій декретъ можетъ оказать свое вліяніе.

Не удивляйтесь тому, что еще найдутся такіе глаза и такіе мозги, которые прочтутъ рѣчь капитана Егорова именно какъ рѣчь, направленную противъ арміи, и какъ рѣчь обвинителя, подкупленнаго инородцами.

Не удивляйтесь, милостивые государи, и вѣрьте въ возможность осуществленія рѣшительно всѣхъ анекдотовъ.

Да здравствуетъ полковникъ Лильe.

Онъ убилъ піаниста-инородца, но развѣ это преступленіе убить инородца?

Онъ опозорилъ свой мундиръ.

Но неужели убійствомъ инородца можно опозорить мундиръ?

Да здравствуетъ Лильe.

Посадите его на тріумфальную колесницу.

Сдѣлайте его поучительнымъ примѣромъ.

Въ мирное время боевыя чувства застаиваются.

Въ такое время особенно должны котироваться отдѣльныя проявленія доблести.

Наконецъ, что дѣлать съ темпераментомъ, если онъ накопится?

Скажутъ: доблесть проявилась въ отдѣльномъ кабинетѣ.

Это даже хорошо, потому что если бы она проявилась на улицѣ, то могло бы быть еще хуже въ смыслѣ количества убитыхъ и раненыхъ.

Во всякомъ случаѣ, капитанъ Егоровъ, снимайте свой мундиръ, ибо не полковникъ Лильe замаралъ его убійствомъ, а вы своимъ обвиненіемъ убійцы.

Блестящая логика.

Логика апашей и хулигановъ самой послѣдней марки.

* * *

Говорятъ, что одинъ столпъ одесскаго общества послалъ другому столпу вызовъ на дуэль.

Другой столпъ принялъ вызовъ.

Уже выбраны секунданты.

Предстоящая дуэль хранится, какъ и слѣдовало ожидать, въ глубокой тайнѣ.

Но, Боже мой, неужели дуэль состоится?

Если бы отъ меня зависѣло, я всѣми силами постарался бы ее предотвратить.

Не забудьте, что благодаря дуэли мы въ свое время лишились Пушкина и Лермонтова.

Неужели же нужны еще новыя жертвы?

Одесскіе дуэлянты—не поэты.

Они даже совсѣмъ не поэты.

Но вѣдь и Пушкинъ былъ не только поэтомъ.

Онъ былъ также и камеръ-юнкеромъ.

Объ этой подробности не помнятъ.

Погибъ не только Пушкинъ-поэтъ, но и Пушкинъ—камеръ-юнкеръ.

Не забывайте объ этомъ.

И если у насъ погибаютъ на дуэли камеръ-юнкеры, то вѣдь завтра могутъ погибнуть и камергеры.

Однимъ словомъ, я протестую противъ дуэли.

Да и подходящаго мѣста въ смыслѣ поэтическаго и тѣнистаго уголка нѣтъ у насъ.

Не драться же въ какой-нибудь Гнилой или Кривой Балкѣ.

Лоэнгринъ.

МЕЛОЧИ ЖИЗНИ.

Шапка гражданина.

1.

Обыватель Ивановъ 48-й проснулся ночью и остро, ясно почувствовалъ, что «это» началось.

Дрожь пробѣжала по его тѣлу, стало жутко и какъ-то, по давно забытому, пріятно.

Ивановъ толкнулъ въ бокъ свою жену и тихо, нѣжно сказалъ:

— Валюся!..

— Хр...р...р...

— Валентина!—шепотомъ говорилъ Ивановъ.—Слышишь? Я чувствую, что...

Жена быстро приподнялась на локтѣ и спросила, нервно и прерывисто:

— Ну, ну?

— Я чувствую, что...

Жена радостно подхватила:

— Да неужели? Вотъ сюрпризъ... Что такое?

— Я чувствую, Валя, что становлюсь... гражданиномъ...

Жена откинулась на подушки и прошипѣла:

— Ахъ, гражданиномъ? А я думала совсѣмъ другое. Для этого ты могъ и не будить меня ночью, старая галоша!

И она отвернулась и заплакала.

Ивановъ вздохнулъ, потрогалъ для чего-то одѣяло, и сказалъ самъ себѣ:

— Я всегда говорилъ, что женщины еще не доросли до истинной гражданственности...

Потомъ онъ сталъ вспоминать:

— «Это» со мною уже не въ первый разъ... Четыре раза передъ выборами такое ощущеніе испытывалъ. Да еще разъ, въ 1905 г.

И отъ страха предъ тѣмъ, что тогда было, при одномъ воспоминаніи, Ивановъ зажмурилъ глаза и вздрогнулъ. Ему даже показалось, что вблизи звякнули пушки. Но кругомъ все было тихо. Ивановъ продолжалъ «переживать»..

— Да,—говорилъ онъ самъ себѣ. — Опять выборы и опять эта лихорадка. Такъ живешь 5 лѣтъ, обыватель-обывателемъ. Дѣла, заботы, заработки, почитываешь вяло и лѣниво, и, главное, глубоко равнодушенъ ко всему, что не личное, не дѣловое, не повседневное. И вдругъ, этакъ, ночью проснешься и почувствуешь, что интересуетъ тебя и нѣчто другое...

— Чортъ возьми, ну, ей Богу, я гражданинъ. Вотъ хоть сейчасъ къ урнамъ. Что? Списки? Да, конечно, внесенъ? Что? Препоны? Хо-хо... Я всѣ препоны... Грудь свободнѣе дышетъ. Я давно, читая газеты, это чувствовалъ, а теперь для меня ясно...

— Спи, спи! И дай мнѣ хоть спать-то!—закричала вдругъ жена.

Гражданинъ Ивановъ 48-й повернулся на другой бокъ и крѣпко заснулъ!

И снится ему сонъ!

Кто знаетъ, откуда только такіе сны берутся!?

2.

Вовсе онъ не Ивановъ 48-й.

Его зовутъ Дюранъ-де-Мальянъ, онъ умѣренный депутатъ французскаго конвента...

Сегодня прекрасный день... Свѣтитъ солнце. Полдень. Онъ гуляетъ по корридорамъ и улыбается всѣмъ: «Болоту», «Горѣ», Жирондѣ»...

— Какой сегодня день, Бурдонъ?

— Сегодня 9 термидора...

— Онъ не пришелъ еще?

Оба улыбаются.

— Сенъ-Жюстъ уже тутъ... Робеспьеръ сейчасъ будетъ...

— Хорошо!.. Онъ придетъ, но уйдетъ-ли онъ отсюда?

Конвентъ гремитъ... Народъ кричитъ съ хоръ:

— Да здравствуетъ конвентъ...

Онъ, обыватель Ивановъ, а теперь депутатъ «Болота».

Дюранъ-де-Мальянъ всходитъ на трибуну и говоритъ:

— Якобинцы губятъ отечество! Составляется армія новаго Кромвеля. Вотъ кинжалъ, которымъ я закололъ бы Робеспьера, если бы его не обвинилъ національный конвентъ!

Его сносятъ съ трибуны. Робеспьеръ потрясаетъ кулаками:

— Разбойники! Республика погибаетъ...

Энтузіазмъ народа не имѣетъ границъ...

Проходитъ 6 часовъ... Ивановъ 48-й видитъ себя уже на Карусельской площади...

— Задержать этого молодчика! Это Гапріо!—кричитъ Ивановъ.

— Гапріо! Гапріо! Сообщникъ Робеспьера—кричитъ толпа и тащитъ его въ Консьержери!

Но въ это время изъ Люксембургской тюрьмы освобождаютъ Робеспьера...

Онъ уже въ ратушѣ... Онъ снова побѣдитель. Ивановъ 48-й бѣжитъ въ конвентъ:

— Граждане! Робеспьеръ ведетъ на насъ войска!

Уже канониры направили на конвентъ орудія!

Ивановъ готовъ умереть! Его сердце бьется въ унисонъ съ конвентомъ. Онъ вскакиваетъ на свое кресло:

— Умремъ всѣ на своихъ мѣстахъ! Именемъ конвента мы требуемъ выдачи измѣнниковъ.

— Робеспьеръ идетъ!—кричатъ съ улицы.

— Пускай головы заговорщиковъ падутъ еще раньше, чѣмъ настанетъ утро!—кричитъ Ивановъ 48-й и въ холодномъ поту просыпается...

— Господи! Что со мной? И откуда? 18 лѣтъ тому назадъ читалъ Мишле или Луи Блана и вдругъ... О, Господи!..

И, робко озираясь, Ивановъ 48-й лѣзетъ подъ кровать смотрѣть: не было-ли здѣсь кого-нибудь, кто могъ бы узнать тайну его сна?

Слава Богу, никого!.. Слава Богу, онъ вовсе не членъ «Болота», вовсе не Дюранъ-де-Мальянъ. Онъ, слава Создателю, Ивановъ и служитъ въ страховомъ обществѣ. И кто такой этотъ Робеспьеръ?

Утро давно уже наступило и солнце разогнало страшные образы ужаснаго сна!

3.

Страхъ прошелъ. Гражданскій пылъ остался. Днемъ Ивановъ 48-й сидитъ у себя въ кабинетѣ и перебираетъ бумаги.

— Квартирный налогъ заплаченъ?—спрашиваетъ онъ у самого себя. Заплаченъ! За 10 лѣтъ назадъ.

Онъ останавливается, что-то подсчитываетъ и вскакиваетъ:

— Хорошо бы заплатить еще за 10 лѣтъ впередъ...

Но увы! Не берутъ за 10 лѣтъ впередъ:

Ивановъ смотритъ свои бумаги.

— Все вѣрно! Иванъ, по батюшкѣ Николаевичъ.

И вдругъ холодный потъ выступаетъ на лбу Иванова. Онъ шепчетъ:

— Господи... А вѣдь покойный батюшка-то мой называлъ себя не Николаемъ, а Миколаемъ. Онъ по безграмотности... А вдругъ... разъяснятъ.

Потомъ онъ успокаивается:

— Ну, кто помнитъ? Жилъ онъ на Волгѣ! Кто же докажетъ? Нѣтъ, буду я въ избирательныхъ спискахъ...

Звонокъ...

— Ваня, къ тебѣ... околодочный!..

— Околод...?

— Околодочный!.. Да!.. Впустить?..

Гражданинъ Ивановъ храбро приподымается:

— Я... все внесъ! И я...

— Протоколецъ за собачку... Собачка ваша за ножку укусила одну даму...

— За собачку?. Ха-ха-ха!.. А я думалъ за сопъ? Ха-ха-ха.. задыхается Ивановъ.—За собачку? Прошу покорно садиться. Маша, принеси водочки и закуски... за собачку?..

За собачку вы разъяснить меня не можете. г. околодочный! Самое большее—штрафъ, ха-ха-ха...

Околодочный уходитъ... Ивановъ идетъ въ городъ... И, кажется ему, что въ городѣ оживленнѣе и какъ то веселѣе.

Его спрашиваютъ:

— Почемъ теперь киптымскія? Вы не знаете, случайно?

А онъ отвѣчаетъ

— А кого будемъ выбирать?..

И думаетъ про себя:

— У него, у этого моего знакомаго, еще не начался приступъ избирательной лихорадки. Но это ничего! Начнется!..

Ивановъ ѣдетъ въ управу и смотритъ:

— Внесли ли вы меня?

Потомъ ѣдетъ въ консисторію, въ пробирную палатку, во врачебную инспекцію, въ контору старшаго нотаріуса, въ артель парикмахеровъ и всюду спрашиваетъ:

— Не имѣете ли чего нибудь противъ меня?

Никто не чинитъ препятствій...

Вечеромъ я видѣлъ его, Иванова 48-го, на углу двухъ улицъ. Онъ держалъ за руку другого Иванова, 49-го, и говорилъ ему горячо и искренно:

— Я вамъ совѣтую подавать за него! Это самый талантливый теперь человѣкъ у насъ. Что? Онъ будетъ защищать только еврейскіе интересы? Вотъ глупости! Онъ 16 лѣтъ страдаетъ отъ отсутствія свободы печати, и онъ ее не будетъ отстаивать? Онъ больше другихъ нуждается въ свободѣ слова, потому что онъ сильнѣе другихъ страдаетъ отъ отсутствія этой свободы!.. Онъ горячъ, это хорошо!..

Мы любовались Ивановымъ 48-мъ!

Гражданиномъ Ивановымъ!..

И радостно думали:

— Милый Ивановъ! Такъ рѣдко выпадаетъ на твою долю счастье быть гражданиномъ!..

И ты научишься имъ быть, любя родину, милый Ивановъ!..

Незнакомецъ.

Негативы.

I.

Плачъ „гражданина“.

(Грустная пѣсня на популярный мотивъ).

Я—гражданинъ страны далекой
(Какой—вамъ точно не скажу!)
Судьбой измученный жестокой,
Теперь терзаюсь и тужу!
Со мной свирѣпы, безъ стѣсненій,
Коварныхъ плановъ не тая...
Я сталъ добычей „разъясненій“
И горько, горько плачу я...
Различенъ въ бѣдствіяхъ оттѣнокъ,
Засадъ, капкановъ жизнь полна:
„У васъ въ квартирѣ есть простѣнокъ?!
— Нужна солидная стѣна!
Гражданскихъ правъ за то лишитесь“.
О, участь скорбная моя,
Я—безоружный жалкій витязь,
И горько, горько плачу я!..
Теряю время въ разговорахъ,
Но непреклоненъ стойкій врагъ;
Квитанцій нуженъ цѣлый ворохъ,
И договоровъ, и бумагъ...
О бракѣ, „оспѣ“... Это кстати-ль?
Брожу вдоль улицъ, вопія:
„Я безголосый обыватель!...“
И плачу я, и плачу я
И горько, горько плачу я!..

II.

1.

Хоть какъ прежде краски ярки,—
Зелень, золото, лазурь,—
Хоть сіяетъ полдень жаркій,
Не боясь осеннихъ бурь,
Хоть къ бездѣлью каждый лакомъ,
Бросивъ мысли и дѣла,
И загаръ кирпичнымъ лакомъ
Кроетъ чахлыя тѣла,—
Но бацилла злой тревоги
Въ сердцѣ тайно завелась:
Близъ проселочной дороги
Гдѣ-то Осень родилась...
Близокъ часъ; пора проснуться,
Рваться въ бой, мечемъ звеня...
Подтянуться... подтянуться...
Новый лозунгъ, лозунгъ дня!

2.

Полонъ пылкаго азарта,
Евелиновъ, рыцарь фразъ,
На подобье Бонапарта
Пишетъ подданный приказъ!
„Будьте стройны, будьте гибки;
О, друзья! Хористовъ рать!
Граціозныя улыбки
Надо щедро расточать!
Дисциплину—такъ и знайте—
Въ оперетку я внесу;
О, хористки! наблюдайте
За чулками и „dessous“!
Улыбайтесь, смѣйтесь, значитъ,
Не печалясь, не стеня;
Кто не хочетъ,—тотъ заплачетъ
Очень горько у меня!
Да! отъ сна пора очнуться;
Духъ Одессы вамъ знакомъ?!
Подтянуться... подтянуться!..
Мы въ театрѣ Городскомъ!

PICADOR.

СУДЪ.

Принципіальный искъ. Х. Гольдфельдъ предъявилъ у мир. судьи 8 уч. искъ въ 60 коп. къ городской управѣ. Какъ объяснилъ г. Гольдфельдъ, съ него за текущій годъ былъ дважды взысканъ больничный сборъ. Представляя суду объ больничныя квитанціи, истецъ просилъ взыскать съ гор. управы излишне съ него полученныя 60 к. Но такъ какъ требованія администраціи, которымъ законъ присвоилъ свойство безспорныхъ, подлежатъ вѣдѣнію не судебныхъ, а правительственныхъ установленій, то мировой судья постановилъ въ искѣ г. Гольдфельду отказать.

ЮГЪ.

НАШИ КОРРЕСПОНДЕНЦІИ.

НИКОЛАЕВЪ. Нѣчто „бельгійское“ разыгралось на этихъ дняхъ на ст. „Користовкѣ“ въ поѣздѣ № 5, шедшемъ изъ Петербурга въ Николаевъ. Страдательное лицо—вдова казачьяго офицера, жительница Николаева г-жа В., на пути изъ Петербурга сдѣлавшая остановку въ Кременчугѣ. Сѣвъ снова къ поѣздъ, г-жа В. забыла проштемпелевать остановку; однако, несмотря на это, касса въ Кременчугѣ выдала ей плацкарту. Ночью въ 4 часа въ купэ 2 класса вошелъ кондукторъ для контроля билетовъ. Билетъ г-жи В. былъ тутъ-же забракованъ, причемъ все поведеніе кондуктора говорило о томъ, что онъ не прочь уладить дѣло за „благодарность“. Изъ принципа пассажирка отказалась вступать въ какую-либо сдѣлку съ навязчивымъ желѣзнодорожникомъ. „На первой большой станціи—сухо сказала г-жа В.—я попрошу начальника наложить штемпель“. Кондукторъ не отставалъ, продолжая грозить: „Ну посмотрите, пожалѣете!“ Въ Користовкѣ поѣздъ стоитъ 8 минутъ. Г-жа В. спѣшитъ къ начальнику станціи, тотъ констатируетъ ошибку кассира ст. Кременчугъ и приглашаетъ уплатить двойную плату за проѣздъ Кременчугъ—Користовка. Приходилось платить 2 р. 60 к., а у г-жи В. въ захваченномъ ею кошелькѣ было 1 р. 70 к. Она спѣшитъ въ вагонъ за деньгами. Но тутъ ее грубо схватываетъ пресловутый кондукторъ: „Нѣтъ, не войдете безъ доплаты“.—„Я уплачу двойной билетъ до слѣдующей станціи. Пустите меня за деньгами!“ Но тутъ ее отталкиваютъ, она падаетъ въ обморокъ. 3-й свистокъ, и поѣздъ уходитъ, увозя деньги, вещи, платье г-жи В. На станціи поднялась суматоха. Женщину стали приводить въ чувство. Возмущенная публика потребовала составленія протокола. Отказали: жандармъ ушелъ. Тогда часть очевидцевъ дала ей свои карточки, другіе взяли билетъ и въ виду плачевнаго состоянія пассажирки отправили ее обратно въ Кременчугъ. Пролежавъ два дня въ нервномъ потрясеніи, г-жа В. теперь прибыла въ Николаевъ.

Но самое поучительное здѣсь-то и начинается. Вещи г-жи В. попали въ Николаевъ. Явившись за ними на станцію, г-жа В. была поражена почтительнымъ къ ней отношеніемъ начальника. Вещи немедленно выдали. Провѣряя багажъ, г-жа В. констатировала пропажу нѣкоторыхъ вещей и 55 р. денегъ. Начальникъ разсыпается въ извиненіяхъ, предлагаетъ составить протоколъ на грубое обращеніе жел.-дор. бригады и, наконецъ, проситъ ее, не стѣсняясь, взять у него немного денегъ: „Помилуйте, вы остались, навѣрно, безъ гроша“. Не понимая ничего въ подобной „скоропостижной“ предупредительности, г-жа В. заглянула въ свои вещи и увидѣла, что всѣ ея письма... распечатаны и разворочены. Ей стало все ясно: кто-то, гдѣ-то можетъ быть на пути успѣлъ поинтересоваться не только деньгами, но и письмами, изъ которыхъ узналъ, что г-жа В. гостила у родственниковъ... премьеръ-министра Коковцова, что у нея имѣются визитныя карточки правителя канцеляріи по пріему прошеній на Высочайшее Имя бар. Будберга и др. вліятельныхъ лицъ. Отсюда—эта почтительность, предупредительность станціоннаго начальства.

А 55 рублей не вернули. Г-жа В. тотчасъ-же о происшедшемъ написала своимъ вліятельнымъ друзьямъ въ Петербургъ.

КИШИНЕВЪ. Въ черносотенномъ лагерѣ кипитъ предвыборная работа. Агитація ведется во всю. Особенно волнуются главари насажденнаго здѣсь съ легкой руки В. М. Пуришкевича отдѣла союза Михаила Архангела. Каждое воскресенье устраиваются собранія членовъ отдѣла, на которыхъ главарями архангельцевъ произносятся зажигательныя рѣчи не только противъ «жидо-кадетовъ» и друг. «революціонеровъ», но и противъ своихъ же сильныхъ міра сего. Особенно въ этомъ отношеніи выдѣляется «извѣстный» во всей округѣ черносотенный дѣятель г. Дудниченко, служащій въ губ. земской управѣ помощникомъ секретаря. На послѣднемъ собраніи отъ него досталось не только всѣмъ Крупенскимъ, начиная отъ депутата и кончая бывшимъ губернскимъ предводителемъ, но и, — horribile dictu,—даже самому высокопреосвященному архіепископу Серафиму, который идетъ рука объ руку съ Крупенскими. Объ этомъ выступленіи, кстати сказать, сильно всполошившемъ мѣстныя сферы, которыя разсматриваютъ его, какъ революціонный актъ справа,—дошло до свѣдѣнія губернатора М. Э. Гильхена, и онъ нашелъ необходимымъ соотвѣтствующимъ образомъ реагировать на это обстоятельство. Въ результатѣ этого предсѣдателемъ губ. земской управы А. Ф. Алейниковымъ по этому поводу изданъ и разосланъ во всѣ отдѣленія и учрежденія бессар. губернскаго земства приказъ, который считаемъ нужнымъ воспроизвести здѣсь, какъ любопытный документъ:

«На этихъ дняхъ,—пишетъ А. Ф. Алейниковъ,—мнѣ было сообщено г. начальникомъ губерніи о выступленіи въ качествѣ оратора въ засѣданіи союза Архангела Михаила помощника секретаря губ. управы Дудниченко. Выступленіе это сопровождалось рѣзкими выходками и грубою бранью по адресу нѣкоторыхъ лицъ, занимающихъ въ губерніи извѣстное общественное положеніе. Не умаляя предоставленныхъ Государемъ Императоромъ всѣмъ русско-подданнымъ правъ свободнаго выраженія своихъ убѣжденій, если, конечно, это не переходитъ границы, дозволенныя закономъ, я вмѣстѣ съ симъ не могу допустить, чтобы служащіе губернскаго земства соединяли со службой въ земскомъ учрежденіи преимущественное занятіе политикой и въ своихъ политическихъ выступленіяхъ прибѣгали къ пріемамъ, которые не могутъ быть разсматриваемы, какъ выраженіе тѣхъ или иныхъ убѣжденій. Помощнику секретаря И. И. Дудниченко объявляю предостереженіе. Предсѣдатель управы А. Ф. Алейниковъ».

Приказъ этотъ вызвалъ среди земскихъ служащихъ много толковъ.

ПРОСКУРОВЪ. Сегодня утромъ, мѣщ. Черный удилъ неводомъ рыбу въ протекающей въ городѣ р. Бугѣ, недалеко отъ городской мельницы; вдругъ онъ почувствовалъ, что въ неводъ попала тяжеловѣсная „рыба“, которую самъ не въ состояніи былъ вытащить. Когда неводъ вытащили на берегъ, въ немъ оказалась странная „находка“: трупъ молодой, повзрослому по праздничному одѣтой женщины. Вѣсть объ этой находкѣ быстро распространилась и собрала къ берегу многочисленную публику: возникъ вопросъ—самоубійство ли это или убійство? Вся обстановка указываетъ, что найденная утопленница является жертвой преступленія. Нѣкоторые изъ собравшихся скоро оповѣщали погибшую: она оказалась служанкой, которая еще наканунѣ „гуляла“ съ какими-то солдатами. На слѣдъ послѣднихъ также уже удалось напасть. Живущіе недалеко отъ берега передаютъ, что будто прошлой ночью, около 2 час., они слышали глухіе крики о помощи. Разслѣдованіе этого загадочнаго случая продолжается.

ВИННИЦА. Прошлой ночью въ с. Демидовкѣ совершено вооруженное нападеніе на домъ кр. И. Туркота, сдѣлавшаго въ деревнѣ за зажиточнаго хозяина. Разбойники, пробравшись чрезъ окно въ хату, стали душить жену и дочь Туркота, а когда послѣдній поспѣшилъ имъ на помощь, они начали стрѣльбу изъ револьверовъ. Туркотъ серьезно раненъ. Грабители на слѣдующій день были задержаны въ сосѣдней дер. и опознаны. Они оказались братьями Пахнощими.

АККЕРМАНЪ. На 7 августа назначены выборы члена управы. Кандидатами являются нынѣшній членъ управы П. К. Павловскій и гласный думы, б. инспекторъ гор. училища Ѳ. М. Кречуна. Послѣдній много лѣтъ состоитъ гласнымъ думы и членомъ разныхъ исполнительныхъ комиссій и сталъ жертвою союзническихъ доносовъ, въ которыхъ указывалось на его активную роль въ дѣлѣ созданія соглашенія между двумя группами избирателей на гор. выборахъ—соглашенія, давшаго въ результатѣ нынѣшнюю, сравнительно интеллигентную думу.

Благодаря происканъ черныхъ вороновъ, г. Кречунъ лишился мѣста инспектора гор. училища въ Аккерманѣ, и обремененный большой семьей, послѣ 20-лѣтней безупречной службы, долженъ перекочевать въ глухой Карасубазаръ, гдѣ ему предложенъ постъ инспектора гор. училища съ гораздо низшимъ окладомъ.

Чтобы спасти г. Кречуна отъ нужды и лишеній и чтобы не дать торжествовать надъ нимъ черносотенной бандѣ, группа гласныхъ рѣшила выдвинуть кандидатуру Ѳ. М. Кречуна, на должность члена управы, которая, какъ говорятъ, имѣетъ шансы на успѣхъ.

По Россіи.

Кровавый обыскъ. На-дняхъ въ Шушинскомъ уѣздѣ произведенъ былъ обыскъ, сопровождавшійся двумя человѣческими жертвами. Приставу Попову донесли, что въ домѣ Бахшалы Садыхъ-оглы хранится огнестрѣльное оружіе. Стражники тщательно обыскали весь домъ и мужчинъ, но оружія не оказалось. Приставъ приказалъ обыскать женщинъ. Тѣ подняли плачъ. Стражники, однако, не смутились этимъ и начали энергично обыскивать женщинъ. Бахшалы Садыхъ-оглы сталъ умолять пристава не трогать женщинъ, такъ какъ по мусульманскимъ законамъ прикосновеніе чужого мужчины къ мусульманской женщинѣ почитается величайшимъ оскорбленіемъ. Мольбы эти, однако, не помогли, и обыскъ продолжался среди воплей обезумѣвшихъ женщинъ. Тогда Бахшалы и братъ его Самедъ вступились за женщинъ и сдѣлали попытку препятствовать дальнѣйшему обыску, а стражники дали залпъ и убили на мѣстѣ домохозяина Бахшалы и его брата Самеда.

Торговля женскими косами. Послѣднее время по Казанской губерніи и прилегающему району Вятской скупкой волосъ занимаются агенты нѣмецкихъ компаній, которые вмѣстѣ съ партіями ящъ экспортируютъ за-границу и волосы. На послѣднія особенный спросъ замѣчается во Франціи и Англіи. Промывка волосъ, дезинфекція и подготовка ихъ къ экспорту производятся въ

Къ предстоящему сезону!
Въ посудно-ламповомъ
МАГАЗИНѢ
Н. С. Ликвермана
Преображ., 25, д. Попудовой, телеф. 33/34. 35586
получены въ больш. выборѣ:
Лампы столовыя, гостиныя, кабинетныя и стѣнныя.
Лампы для учащихся металлическія, отъ 90 к.
Амполя новѣйшихъ рисунковъ и фасон., отъ 1 р. 80 к.
Сервизы столовые разныхъ рисунковъ.
Сервизы чайные новѣйшихъ фасоновъ.
Сервизы хрустальные лучшихъ фабрикъ.
Самовары Баташева и друг. фабрикъ.
Ножи и вилки, ложки накл., серебр. и др.
Кухонная посуда, никкел., алюмин. и эмалир.
Хозяйствен. вещи въ громад. выборѣ.
Г.Г. Офицерамъ Од. Воен. Окр. отпускается товаръ въ разсрочку.
На прокатъ: посуда, ножи и вилки и бѣлье.
Спеціальный отдѣлъ РЕСТОРАНОВЪ.
всевозм. посуды для

МѢСЯЦЕСЛОВЪ.

Воскресенье, 5 (18) августа. Муч. Евсигнія, Кантидія, Кантиціанъ, св. праведныя Нонны. Понедѣльникъ, 6 (19) августа. Преображеніе Господа Бога и Спаса нашего Іисуса Христа.

Списки прибывшихъ въ кассу по уплатѣ наложенныхъ платежей извѣщеній на отправленные грузы:

Ст. „ОДЕССА-ТОВАРНАЯ" Мѣстнаго сообщенія.

Лит. В. 1992. Г. 3373, 5776.
Д. 224, 2271, 2831, 3952, 4051, 4068, 4141, 4886, 5305, 5408, 5758, 5886, 5894, 5913, 5971, 5995, 5996, 6338, 6510, 6621, 6815, 6825, 6947, 6932, 6968, 6989, 7015, 7057, 7066, 7070, 7072, 7102, 7103, 7105, 7106, 7115, 7118, 7120, 7127, 7129, 7139, 7152, 7156, 7160, 7163, 7170, 7171, 7172, 7175, 7178, 7180, 7181, 7171, 7207, 7218, 7217, 7218, 7219, 7220, 7224, 7278, 7666, 7711, 7773, 7804, 7850, 7874, 7898, 7972, 7979, 7992, 8036, 8127, 8152, 8155, 8157, 8160, 8248, 8265, 8270, 8277, 8292, 8309, 8321, 8329, 9391, 8442, 8476, 8495, 8504, 8521, 8530, 8574, 8599, 8525, 8546, 8655, 8659, 8668, 8691, 8701, 8762, 8787, 8768, 8770, 8774, 8780, 8781, 8818, 8848, 8849, 8854, 8881, 8889, 8911, 8921, 8926, 8985, 8986, 8999, 9001, 9003, 9022, 9024, 9043, 9062, 9069, 9082, 9083, 9098, 9105, 9111, 9119, 9123, 9133, 9141, 9143, 9155, 9159, 9160, 9182, 9183, 9204, 9205, 9209, 9213, 9214, 9217, 9225, 9233, 9251, 9254.

Прибыли въ Одессу.

5-го іюля 1912 г.

Гоот. „Пасажъ": Аксентовичъ К. Л. изъ Сорокъ, Баумгольцъ В. Л. изъ Херсона, Баумгольцъ С. И. изъ Херсона, Бондарева Е. П. изъ Каменецъ-Подольска, Богосѣвичъ А. К. изъ Сорокъ, Брейгбурдъ С. М. изъ Кіева, Ващенко С. М. изъ Елисаветграда, Гайзе Э. А. изъ Каменца, Гориновъ С. А. изъ Кіева, Гинцбургъ Д. М. изъ заграницы, Дерхахтеръ Б. Ш. изъ Рѣвно, Дыбичъ А. К. изъ Кіева. **Гоот „Большая Московская":** Тимберъ І. изъ заграницы, Маргулисъ Г. М. изъ Николаева, Бабуровъ А. П. изъ Кишинева, Граевскій А. С. изъ Кіева, Дорошовъ С. С. изъ Кіева, Феодоровичъ А. Л. изъ Ярецка, Энгель Х. І. изъ Николаева, Фонаркинъ А. С. изъ Херсона, Фармаковъ В. В. изъ Двинска, Вагнеръ Е. І. изъ Николаева, Виськовская Н. изъ Николаева. **Гоот. „Имперіалъ":** Славентантеръ С. М. изъ Каховки, Жагунъ-Липгинъ В. Р. изъ Кіева, Мучанинскій Д. В. изъ Сахарекка, Боксеръ С. Ш. изъ Могилева, Бракеръ Ц. С. изъ Могилевска. **Гоот. „Викторія":** Звягинцевъ М. И. изъ Ялты, Пильскій І. М. изъ Кіева, Ткачукъ А. Д. изъ Кіева, Логовинъ А. Д. изъ Сарпова, Тарганъ Ф. К. изъ Абомеманла.

Торговля и промышленность

Биржа.

Положеніе биржи спокойное, но курсы для фондовъ устойчивы. Рента въ Петербургѣ 98½, закладные листы крестьянскаго и бессарабско-таврическаго земельн. банковъ 87¼ р., 4½% облигаціи одесскаго городск. кредит. общ. 84 р., а 5% облигаціи этого общества 88½ р. Изъ выигрышныхъ билетовъ первый на 1 р. дешевле и цѣнился по 465 руб., хотя частные курсы отмѣчаютъ его 466 р., второй заемъ 348 р., а третій 312 р. Среди акцій коммерческихъ банковъ азовскія на 14 р. дороже и обращаются по 601 р., другими акціями устойчиво, но безъ существенныхъ перемѣнъ, сибирскія 616 р., международныя 558½ р. и русскія 407½ р.

Оффиціальная котировка одесской биржи

1912 г.

КУРСЫ	покуп.	продав.
Лондонъ на 3 мѣс.	0375	9395
Лондонъ чекъ	94,05	9485
Парижъ на 3 мѣс.	37.17½	37.47½
Парижъ чекъ	37.45	37.55
Италія на 3 мѣс.	—	—
Италія чекъ	—	3730
Бельгія на 3 мѣс.	—	—
Бельгія чекъ	37.32½	37 42½
Германія на 3 мѣс.	—	—
Германія чекъ	46,22	46.32
Вѣна на 3 мѣс.	—	—
Вѣна чекъ	—	39.40—
Голландія на 3 мѣс.	—	—
Голландія чекъ	78.25	78.45
Швейцарія чекъ	—	37.50
Константинополь чекъ	—	8640—
ГОСУДАРСТВЕН. ЗАЙМЫ		
4% Государственная рента	93½	94
4% Рос. заемъ 1096 г.	104¼	104⅝
I-й внутр. 5% заемъ 1905 г.	104¼	105½
II-й внутр. 5% заемъ 1905 г.	104¼	105½
III-й внутр. 5% заемъ 1906 г.	104¼	105½
5% Дворянск. земельн. банка	99¼	99½
4½% " " "	92½	93½
4% " " "	89½	90
5% Крестьянск. зем. банка	85½	85½
4½% " " "	92½	93½
4% " " "	89½	90
5% бил. вн. сз. въ 1-го з. 1831	465	470
5% бил. вн. сз. въ 1-го з. 1833	347	352
5% бил. вн. сз. въ Двор. 1839	313	318
ИПОТЕЧНЫЯ БУМАГИ И ГОРОД. ЗАЙМЫ.		
4½% закл. л. зем. б. Херс. г.	86⅝	87¼
4½% закл. л. бес.-Тавр. з. б.	86⅝	87¼
4½% обл. Одес. гор. кр. об.	83⅝	84¼
5% " Кишин. " "	88⅝	89¼
4½% " Никол. " "	—	—
АКЦІИ.		
Бес.-Таврич. зем. банка	668	673

Хлѣбный рынокъ.

За-границей кормовыми хлѣбами болѣе устойчиво, главнымъ образомъ наличными въ виду неудовлетворительной для уборки хлѣбовъ погоды. Плавающій ячмень 126—127 мар., грузящійся 128, а на августъ 121½ мар. Въ Одессѣ ячмень изъ баржъ цѣнился вчера по 82 к., а изъ магазиновъ около 80 коп. Если не будетъ подвозовъ возможно дальнѣйшее укрѣпленіе цѣнъ. Кукурузой тверже, особенно въ Ливерпулѣ, гдѣ цѣны дошли до 26 шил., въ Марсели кукуруза 137½ фр., а въ Одессѣ кукуруза изъ баржъ сдѣлана по 74 к. за пудъ. Рожь новая 80—84 к. пудъ въ магазинахъ при небольшомъ спросѣ. Пшеница 1 р. 6 к—1 р. 18 к. пудъ, при чемъ высокіе сорта спрашиваются только мѣстными мельниками.

Хлѣбныя сдѣлки.

4-го августа 1912 г.

Ячменя 1200 ч. Разные—Верешаковскій 80 к. лагаз., 800 ч. Разные—Ясскій 80 к. магаз., 1500 ч. Разные—Сулякъ 79½—80 к. магаз., 1200 ч. Сибирскій Банкъ—Сулякъ 82 к. баржа, 1000 ч. Вулихманъ—Рафаловичъ 82 к. баржа, 1500 ч. Вулихманъ—Кобылинскій 82 к. баржа.

Кукурузы 1600 ч. Фихманъ—Ясскій 74 коп. баржа.

Депо. Запасы хлѣба въ Одессѣ исчисляется биржевымъ комитетомъ въ 1,913 тыс. п. въ томъ числѣ 350 тыс. п. пшеницы, 200 тыс. п. ржи и 1 милл. п. кукурузы.

Мука. За послѣднюю недѣлю мѣстные мукомолы понизили цѣны на первыхъ трехъ сортахъ муки по 50 коп. на мѣшокъ въ 5 пуд., а остальныхъ сортовъ по 25 коп. Привезено въ Одессу около 6 тыс. мѣшк. муки, 1 с. Анатра 9 р. 25 коп., 2 с. 9 р. 3 с. 8 р. 50 к., 4 с. 8 р. 25 к., 5 с. 7 р. 75 к. и 6 с. 5 р. 75 к. мѣшокъ въ 5 пуд.

Урожай заграницей. Въ Западной Европѣ прохладная и сырая погода; дожди были въ западной Германіи, частью во Франціи, въ Австро-Венгріи и на Скандинавскомъ полуостровѣ. Опубликованный въ концѣ минувшей недѣли оффиціальный отчетъ о видахъ на урожай въ Великобританіи къ 1 августа н. ст. даетъ слѣдующіе (въ проц. къ полному среднему урожаю) оцѣнки предстоящаго сбора главнѣйшихъ хлѣбовъ: пшеница 98 противъ 103 для окончательнаго сбора 1911 г.; ячмень 102 противъ 95, овесъ 91 противъ 92. сборъ картофеля оцѣнивается 100 противъ 97 въ прошлому году. Венгерское министерство опубликовало слѣдующіе предположительные подсчеты предстоящаго урожая: пшеница 46 милл. метр. центн. противъ 47,42 м. м. ц. окончательнаго сбора 1911 года; рожь 13,28 м. м. ц. противъ 12,29 м. м. ц.; ячмень 14,24 м. м. ц. противъ 15,18 м. м. ц.; овесъ 11,40 м. м. ц. противъ 13,06 м. м. ц. сбора прошлаго года.

Сахарный рынокъ. Въ дѣлахъ съ пескомъ для экспорта продолжается затишье. Ближній Востокъ совершенно не интересуется будущимъ русскимъ сахарнымъ пескомъ, вслѣдствіе сильной конкуренціи нѣмецкаго сахара, проданнаго значительными количествами по пониженнымъ цѣнамъ, когда у насъ цѣны были еще въ повышеніи. Въ настоящее время будущій песокъ у насъ уже пониженъ до 1 р. 75 к. п. Одесса—борто, но Австрія продаетъ еще дешевле на 7-8 к. на п. Полагаютъ, что у насъ такъ скоро не будетъ сдѣлокъ, въ виду того, что Египетъ и Турція обезпечены Австрійскимъ сахаромъ на продолжительное время. Наличный песокъ для экспорта 1 р. 90 к. п. прод. Конвенціонныя права наличныя 25 к. п., а будущія 38 к.. Песокъ на станціяхъ 3 р. 92 к.—3 р. 95 к. пудъ. Рафинадъ головной 4 р. 90 к. п., а колотый 5 р. 30 к.

Спиртъ. Настроеніе со спиртомъ въ Одессѣ для экспорта слабое. Цѣны за недѣлю упали на 3—4 к. на пудъ и наличный товаръ отмѣчаютъ по 1 р. 78 к. за ведро въ 100 гр. изъ Таможни. Въ 1911 году ввезено въ Портъ-Саидъ 318 тыс. килогр. спирта, въ томъ числѣ 254 тыс. съ острова Явы и 50 тыс. изъ Россіи.

Отходъ поѣздовъ Ю.-З.Ж.Д. изъ Одессы:

Пассажирскій № 6 на Кишиневъ и Елисаветградъ (на вѣтви) (I, II и III кл.) и вагоны: межд. общ. микстъ I, II и III кл. на Варшаву и вагоны I, II, и казен. II кл. съ плацкартами безъ пересадки до Харькова—въ 9 ч. 30 м. утра.

Пассажирскій скорый поѣздъ № 8 въ 3 час. дня (I, II и III кл.) на Кіевъ и Брестъ.

Курьерскій поѣздъ № 14 на Кишиневъ (I, II и III кл.) въ 6 ч. 10 м. вечера.

Курьерскій поѣздъ № 2 въ Кіевъ, Москву и Волочиску (I и II кл.), ваг. микстъ I—II кл. безъ перес. въ Москву въ 8 ч. 40 м. веч.

Курьерскій поѣздъ № 12 (I, II и III кл. съ ваг. перес. на Рожно, Петербургъ; ваг I—II кл. безъ перес. въ Варшаву—въ 9 ч веч.

Пассажирскій поѣздъ № 10 на Елисаветградъ, Харьковъ и Ростовъ (I, II и III кл.), и плацкарт. III кл. безъ пересадки въ Екатеринославъ въ 9 ч. 10 м. веч.

Почтовый поѣздъ № 4 по всѣмъ направленіямъ (I, II и III кл.), ваг. микстъ I—II кл. и III кл.) въ 12 ч. 35 м. ночи

Ускоренный товарный № 32 съ ваг. только IV класса, въ 12 ч. 45 м. ночи.

Приходъ въ Одессу:

Скоренный товарный поѣздъ № 31 (IV кл. въ 6 час. утра.

Поѣздъ № 17 изъ Кишинева, Рени, Унгени, 7 ч. 18 м. утра.

Смѣшанный товаро-пассажирскій поѣздъ № 15 въ 7 ч. 34 м. утра.

Почтовый поѣздъ № 3 съ всѣхъ станцій иваговъ микстъ I—II кл. изъ Ростова въ 8 час. 05 м. утра.

Пассажирскій поѣздъ № 9 изъ Елисаветграда и Харькова въ 8 ч. 48 м. утра.

Пассажирскій поѣздъ № 11 изъ Петербурга въ 9 час. утра

Курьерскій поѣздъ. № 1 изъ Москвы, Кіева и Волочиска въ 9 ч. 30 м. утра.

Курьерскій поѣздъ № 13 изъ Кишинева въ 12 ч. 40 м. дня.

Пассажирскій поѣздъ № 7 въ 3 ч. 10 м. дня.

Пассажирскій поѣздъ № 5 изъ Кіева и вѣтвей и изъ Варшавы вагонъ между. общ. микстъ I—II кл. въ 8 ч веч.

Дачные поѣзда Ст. Дачная.

Изъ Одессы-Главная въ 4 ч. 20 м. дня. Изъ Ст. Дачная въ 10 ч. 48 м. веч.

По воскресеніямъ и праздникамъ устанавливаетъ еще одинъ поѣздъ отъ. со ст. Одесса-Гл. въ 11 ч. 5 м. утра и возвращается въ 2 ч. 50 м. дня.

Между Ст. „Одесса-Портъ"-Куяльникъ.

ИЗЪ ПОРТА: въ 7 час. утра, 9, 10, 11, 12, дня 1, 2, 3, 4, 5, 6, 7, 8 и 9 ч. веч. послѣдній.

ИЗЪ КУЯЛЬНИКА: въ 8 час. утра, 9, 10, 11, 12 ч. дня, 1, 2, 3, 4, 5, 6, 7, 8, 9 и 10 ч. веч.

Служебные поѣзда.

Билеты продаются и не для служащихъ.

Одесса-Главная-Застава-Пересыпь-Портъ.

Выходъ изъ Одессы въ 6 час. 10 м. утра.

Изъ Порта обратно въ 7 ч. 6 м. веч.

Одесса-Главная-Застава.

Изъ Од.-Главной: 6 ч. 4 м. утра, 8 ч. 25 м утра, 1 ч. 10 м. дня, 3 ч. 20 м. дня и 6 ч 10 м. вечера.

Изъ Од.-Заставы: 7 ч. 10 м. утра 11 ч. 23 м. дня, 2 ч. 5 м. дня, 4 ч. 20 мин. дня и 7 ч 20 м. вечера.

Линія „Большой Фонтанъ".

Отъ ГОРОДА: 6 ч. утра, 6-25, 6-50, 7-15, 7-40, 8-5, 8-30, 8-55, 9-20, 9-45, 10-10, 10-55, 11-40, 12-25, 1-10, 1-55, 2-20, 2-45, 3-10, 3-35, 4, 4-25, 4-50, 5-15, 5-40, 6-5, 6-30, 6-55, 7-20, 7-45, 8-10, 8-35, 9, 9-25, 9-50, 10 ч.15 м. послѣдн.

Отъ БОЛЬШОГО-ФОНТАНА: 6 ч. 55 м. ут., 7-20, 7-45, 8-10, 8-35, 9, 9-25, 9-50, 10-15, 10-55, 11-40, 12-25, 1-10, 1-55, 2-25, 2-50, 3-15, 3-40, 4-5, 4-30, 4-55, 5-20, 5-45, 6-10, 6-35, 7, 7-25, 7-50, 8-15, 8-40, 9-5, 9-30, 9-55, 10-20, 10-45 и 11 час. 10 м послѣдн.

Линія Хаджибейскій лиманъ

ОТЪ ГОРОДА: 6 час. утра, 6-45, 7-30, 8-15, 9 9-45, 10-30, 11-15 12, 12-45, 1-30, 2-15, 3, 3-45, 4-30 5-15, 6, 6-45, 7-30, 8-15, 9, 10 послѣдній.

ОТЪ ЛИМАНА: 6 час. 45 мин. утра, 7-30, 8-15, 9 9,45, 10-30, 11-15, 12, 12-45, 1-30, 2-15, 3, 3-45, 4-30, 5,15 6, 6-45, 7-30, 8-15, 9 9-45, 11 пос.

Примѣчаніе: по ВОСКРЕСНЫМЪ днямъ послѣдній отъ города въ 11 часовъ ночи, а отъ лимана въ 12 час. ночи.

ВЫСОЧАЙШЕ утвержденное

Русск. Общ. Парох. и Торговли

ДВИЖЕНІЕ ПАРОХОДОВЪ ВЪ ОДЕССѢ:

Съ 5-го по 12-е августа 1912 года.

ОТОЙДУТЪ ИЗЪ ПРАКТИЧЕСКАГО ГАВАНИ ВЪ НИКОЛАЕВЪ:

Ежедневно въ 9 час. вечера.

Отходъ изъ Николаева ежедн. въ 10 ч. веч.

ВЪ ХЕРСОНЪ:

Ежедневно въ 10 час. вечера.

Отходъ изъ Херсона ежедн. въ 9½ ч. вечера

По Днѣпровской линіи, между Херсономъ и Александровскомъ, введены ускоренные рейсы, съ отходомъ изъ Александровска въ 3 ч. утра и съ прибытіемъ въ Херсонъ въ тотъ же день въ 9 ч. вечера, къ отходу въ 5 утра морского парохода; такимъ образомъ переѣздъ отъ Александровска до Одессы составляетъ во времени всего около 28 ч. Приходъ и отходъ пароходовъ въ изъ Александровскъ согласованы съ движеніемъ поѣздовъ Южныхъ и Екатерининской ж. д.

ПО ЛИНІИ КРЫМСКО-КАВКАЗСКОЙ ОТЪ БАТУМА:

Августа. 5 воскресе., въ 12 ч. дня, „Севастополь" пассажирск. рейсомъ, съ заходомъ въ оба пути въ Алупку.

Августа, 6 понедѣльникъ, въ 7 ч. в. „В. К. Константинъ" почтовымъ прямымъ рейсомъ, съ заходомъ въ оба пути въ Евпаторію.

Августа, 7 вторникъ въ 12 ч. дня „Ялта" пассажирскимъ рейсомъ, съ заходомъ въ оба пути въ Алупку.

Августа, 9 четвергъ въ 7 веч. „Цес. Георгій" почтовымъ круговымъ рейсомъ.

Августа, 10 пятница, въ 12 ч. дня „Ол гъ" пассажирскимъ рейсомъ до Поти, съ заходомъ въ Алупку, но безъ захода въ Керчь — въ оба пути.

Августа, 11 суббота въ 7 ч. веч. „В. К. Алексѣй" почтовымъ круговымъ рейсомъ.

Августа, 12 воскрес. въ 12 час. дня „Им. Александръ II" пассажирскимъ рейсомъ, съ заходомъ въ оба пути въ Алупку.

ОЖИДАЮТСЯ ВЪ ПРАКТИЧЕСК. ГАВАНЬ ИЗЪ ПОРТОВЪ КРЫМСКО-КАВКАЗСКОЙ ЛИНІИ:

Августа, 5 воскресенье, „Цес. Георгій" изъ почтов. кругов. рейса.

Августа. 6 понедѣльникъ „Веста" изъ пассажирскаго рейса.

Августа, 7 вторникъ „В. К. Алексѣй" изъ почтоваго кругового рейса.

Августа, 8 среда „Пушкинъ" изъ почтоваго прямого рейса.

Августа, 9 четвергъ „Им. Александръ II" изъ пассажирскаго рейса.

Августа, 11 суббота „Батумъ" изъ пассажир. каго рейса.

Августа, 12 воскресенье „Св. Николай" изъ почтоваго кругового рейса.

ОТОЙДУТЪ ИЗЪКАРАНТИНОИ ГАВАНИ.

Августа, 6 понедѣльникъ въ 10 ч. утра „Принцесса Евгенія Ольденбургская" Болгарско-Анатол. рейс.

Августа, 9 четвергъ, въ 11 ч утра, „Одесса" Александрійск. прям. рейс.

Августа, 11 суббота, въ 4 ч. дня „Царь" Александр. круговымъ рейс.

ОЖИДАЮТСЯ ВЪ КАРАНТИН. ГАВАНЬ

Августа. 6 понедѣльникъ „Царица" изъ Македонско-Александр. рейса.

Августа. 7 вторникъ „Кор. Ольга„ изъ Александр. прямого рейса.

Августа, 11 суббота „Корниловъ" изъ Александр. кругового рейса.

Пароходъ „Меркурій" отойдетъ 25 августа въ Петербургъ.

„Австрійскій Ллойдъ".

Пушкинская, 1. Телефонъ № 36.

Линія Одесса—Константинополь—Тріестъ—Венеція и обратно.

Ожидается въ Одессѣ:

Пароходъ „ЭУТЕРПЕ" во вторникъ, 7-го августа, круговой.

Отойдетъ изъ Одессы:

Пароходъ „КАРЛСБАДЪ" въ среду, 8-го августа, прямой на Константинополь.

Пассажиры и грузы принимаются на всѣ порты Леванта, Турціи, Греціи, Адріатики, Испанія, Сѣв. побережья Африки, а также для обѣихъ Америкъ, Индіи и Дальняго Востока. 3011

Пароходство Георгій и Оріонъ

совершаетъ товаро-пассажирск. рейсы между ОДЕССОЙ и ХЕРСОНОМЪ съ заходомъ въ СТАНИСЛАВЪ, выходя изъ Одессы ЕЖЕДНЕВНО въ 9 часовъ веч.

Военный молъ, телефонъ 5-84.

Русское Общество Пароходное и Торговое Транспортное

ДВИЖЕНІЕ ПАРОХОДОВЪ по КРЫМСКО-КАВКАЗСКОЙ ЛИНІИ

ОТХОДЪ: по понедѣльникамъ, средамъ и пятницамъ въ 12 часовъ дня и по воскресеньямъ въ 10 часовъ утра.

ПРИХОДЪ: по понедѣльникамъ, средамъ и пятницамъ послѣ полудни и по четвергамъ рано утромъ.

Русское Дунайское Пароходство.

Почтово-товаро пассажирскіе Рейсы по русскимъ портамъ Дуная черезъ Килійскій рукавъ.

Пароходъ „РУСЬ" отходитъ изъ Одессы до Галаца по понедѣльникамъ и четвергамъ въ 8 час. вечер. и приходитъ въ Одессу по четвергамъ и воскресеньямъ въ 6 час. утра.

Пароходъ „БОЛГАРІЯ" отходитъ изъ Одессы до Галаца по средамъ и субботамъ въ 8 час. веч. и приходитъ въ Одессу по субботамъ и вторникамъ въ 10 час. утра.

Пароходъ „Болгарія" при благопріятныхъ обстоятельствахъ будетъ заходить въ Будаки и въ Кислицу.

Стоянка пароходовъ въ Одессѣ въ концѣ Новаго молла.

За справками просить обращаться въ Главную Контору Пароходства въ Одессѣ, телефонъ № 9-61 и въ агентство, телефонъ № 6-47, а также въ агентств въ Дунайскихъ портахъ 33892

ПАРОХОДЪ „Тургеневъ"

совершаетъ товаро-пассажирскіе рейсы, отходя изъ Одессы ежедневно, въ 8 часовъ утра, а изъ Аккермана ежедневно, въ 2½ час по полудни или по окончаніи грузовыхъ операцій. Телефонъ 8-23. 34018

ПАРОХОДСТВО ТОРГОВ. ДОМА Л. Мешуресъ и Сынъ.

По случаю ремонта парохода „Измаилъ" совершаетъ срочные грузовые рейсы по линіи ОДЕССА—НИКОЛАЕВЪ парохода **„Д. Деопатридъ".** Отходъ изъ Одессы 3 раза въ недѣлю—по понедѣльникамъ, средамъ и пятницамъ въ 8½ часовъ вечера. Агентство: Каботажная гавань. Телеф 33/53.

ПАРОХОДСТВО А. К. ШАВАЛА.

ПАРОХОДЫ **„Михаилъ" и „ЭКСПРЕССЪ"**

совершаютъ срочные товаро-пассажирскіе рейсы между **„Одесса-Николаевъ"** отходящихъ Одессы въ 9 ч.в. а изъ Николаева въ 10 ч. в. Агентство: Военный молъ, Практическая гавань. Тел. № № 11-29 и 23-07.

ОДЕССА-ХОРЛЫ

ПАРОХОДСТВО С. Б. Фальцъ-Фейнъ.

Пароходъ „СОФІЯ"

съ 1-го мая сего года, впредь до измѣненія совершаетъ правильные почтово-товаро-пассажирскіе рейсы между ОДЕССОЙ—СКАДОВСКОМЪ и ХОРЛАМИ: отходъ изъ Одессы въ Скадовскъ и Хорлы по СРЕДАМЪ и СУББОТАМЪ въ 5 час. вечер; отходъ изъ Хорловъ въ Скадовскъ—Одессу по четвергамъ и воскресеньямъ въ 3 часа дня.

Примѣчаніе: Отходы въ зависимости отъ грузовыхъ операцій.

Агентство: Военный молъ, Телефоны: агента № 35-54, конторы № 18-34

УРОКИ и ЗАНЯТІЯ

А. МАТЕМАТ. С. О. КОРОДАЦКІЙ (оконч. универ. с дипл. I-ой степ.) спѣшно и успѣшно готовитъ къ августа. экзам. во всѣ классы всѣхъ одесскихъ учеб. заведеній Елисаветинская, № 23, кв. 3. Лично 2—5 ч. Телеф. 15-03. 9502

А. Студ. (мат.) готовитъ и репетируетъ по курсу всѣхъ ср.-уч. зав. Ул. Скобелева, 19, (уг. Ришельев.), кв. 7. Лично отъ 12 до 2 и отъ 6 до 7 ч. Телеф. 6-93. 9358

English lady gives lessons. Черноморская, № 13, кв. 2. 9450

Съ солидн. залогомъ молод. человѣк. ищетъ какой-нибудь средненькій заработ., знакомъ съ канцеляр. и театр. дѣлом, жел. получ. мѣсто кассира управл. или друг. подх. зан. Им. рефер. Коблевская, 27, кв. 27. 9515

Пріѣзжій интеллиг. молодой человѣк. жел. получ. мѣсто кассира, конторщ или аккасат. им. зал. Успенская, № 10, кв. 16 9484

Въ существующ. дѣлѣ, опытный коммерсантъ желаетъ быть компаньономъ. Можетъ вложить до 2000 р. Адр. ост. въ конт. „Од. Нов." 9520

З ЧАСА за объѣзд. или ПЛАТУ съ полн. гимн. образ. зн. нов. языки, латынь и греч. ежедн. свободн. заним. Адр. ост. въ конт. „О. Н." подъ № 9462

КУРСЫ БЕРЛИЦА. Французск., нѣмецк., англійск. въ группах и отдѣльно въ мѣсяцъ и дороже. Каж. СКОРО и ЛЕГКО обучится разгов., грам., Писать прав. Преподаютъ иностранцы. Преображенская, 65. близъ Скобелев. Подготовл. въ экзаменамъ. Переводы и переложенія. 9488

Студентъ-математ. старшаго курса, опытный репетиторъ, дастъ уроки за умѣренное вознагражд. Базарная, 116, кв. 2. Лич. отъ 12 до 2 и отъ 5 до 7.

Съ разрѣш. учебн. нач. оконч. унив., препод. гимназіи успѣшн. и быстро гот. и опред. во всѣ уч. зав. и на звани., по соглаш. съ ручательств. Коблевская, 29, кв. 17. Пр. отъ 3—5 ч. 9458

АНГЛИЧАНИНЪ, опытный преподаватель, дастъ уроки РОДНОГО ЯЗ. Екатерининская, 18, кв. 53. 9482

Корреспондентъ-англичанинъ, знающій англ., франц. и рус. корреспонд., ищ. часовъ занятій и перевод. Предлож. прос. ост. въ кон. „Од. Нов." подъ № 9483

Барышня (окончивш. гимн.) очень прос. письмен. занят. въ конт. Пиш. на пиш. маш., кр. почерк. зн. корресп. Хорош. реф. Прошу письм.: Ришельевская, 69, кв. 12. 9032

Ручаюсь за свободный разговоръ по франц. въ теченіе трехъ мѣсяцевъ. Новый наглядный методъ, Троицкая, № 34, кв. 19, лично 3-7 час. 9171

Студентъ-математикъ даетъ уроки. Коблевская, д. 45, кв. 6, уг. Соборной пл.: Видѣть 10—12 ч. и 5—7 ч. 9417

Урокъ за комнату предлагаетъ курсистка (опыт. препод.) Адр. письм.: Еврейская, 23, кв.4, для С М. 9465

Интеллиг. дѣвушка ищ. мѣста въ конт. или др. письмен. зан. Ум. писать на пиш. маш., за очень малое вознагр. Могу доставн. наилучш. реф. Адр.: почт. ящ. 1342. 9179

Гарантирую въ теченіе лишь 3-х м-цевъ полный свободный разгов. на франц. и нѣмецк. языкахъ. Литер. и корресп. 5 р. въ м-цъ. Соборная площадь, № 6, кв. 9. Лично 11—2 и 5—7. 9418

СТУД. успѣшно гот. по предм. ср.-уч. зав. и на ат. зрѣл. (Разр. учебн. нач., 10 л. практ., мож. предст. отъ.) За урокъ (ежед.) по курсу 4 кл. мужск. и 7 кл. женск. гимн.—12 р. Пушкинск., 58, кв. 1. Тел. 38-41. Отъ-7. 9408

Опытная стенографистка-кор., ок. 8 кл. гимн. с мед., пиш. быст. на маш., предл. сь. усл. фирмамъ и банк. Мясоѣдовская, 30, кв. 4. тел. 37/15. 9401

ОФФИЦІАЛЬНО РАЗРѢШЕН. МЧАЛЬСТВО.

Курсы Бухгалтеріи ВСѢХЪ СУЩЕСТВ. СИСТЕМЪ **М. ЮРКОВА.** Прошу обращаться со всякими затрудненіями по постановкѣ бухгалтеріи по всякаго рода отраслямъ. Требуйте программу. Теаральн. переул., д. 6, кв. 4, отъ 9—12 и 4—7 ч. 9391—

Француженка съ отлич. рекомен. ищ. занятій. Успенская, д. 60, кв. 15. 9313

СТУДЕ... успѣшно репет. и гот. во всѣ кл. ср.-уч. зав., а также на ат. зрѣл., кв. 21. Отъ 3—4 час. 9354

Опытны... служ. 2 г. въ перепомощн. бухгал. и на подх. зан., им. ат. и ищ. мѣсто инкасс. Предл. ... 6, кв. 1, Розенмаеру. 9378

Опытный дрогистъ, съ хор. реф., ищ. мѣс. въ опт. или розн. дѣлѣ. Адр.: Конт. „Од. Н." предъяв. квит. за № 9377

Студент-математикъ послѣд. курса (еврей), ищетъ уроковъ. Письмен.: Тирасполь, ул. № 14, кв. 4. 9295

Въ солидной типографіи пріѣзжій ищ. мѣсто наборщика, метранпажа или заведующаго наборной. Ришельевская, 44, кв. 9. 9337

Мол. особа (христіанка) ищетъ мѣсто заняться домашн. работой, кассиршей, продавщицей или друг. подх. зан. Адр.: Почта, до востреб. предъ-х р. № 361208. 9263

Домашн. учительн. (спец. нѣмец. яз. и геогр.) оконч гимн. ищетъ КОНДИЦІО при еврейск. учеб. заведеніи или въ интеллиг. домѣ. Адресъ: г. Баськъ, Курляндск. губ., Ц. Юделовичъ. 35546

Должности въ конторѣ, банкѣ или др. подходящихъ занятій ищ. молодая дѣвушка, окончившая гимназію, знающ. франц. и нѣмец. яз. основат. работ. на скорописномъ, каш. Имѣетъ самыя солидныя рекомендаціи. Адресъ: Успенская, 53, кв. 1, спр. m-lle М. Ф.

БУХГАЛТЕРЪ съ лучшими рефеpенціями, оконч. Коммерч Институтъ, служившій въ первоклассныхъ фабрич.-промышлен. предпріятіяхъ, ищ. службы. Согласенъ на выѣздъ. Адресовать: Одесса, Почтов. ящ. № 23, для А. И. 9091

Окончившая 8 клас. гимназіи (золот. мед.) преподаетъ всѣмъ предметамъ курса, зн. языки французскій и нѣмецк. теор. и практ., также первоначальную музыку по фортепіано, Дегтярная ул., д. № 16, кв. № 7. 9471

Gebildete Ausländerin erteilt Unterricht (eor. prak., litr. oder demi-place. Нѣмецкая, № 31, кв. № 3 зубн. вр. Гимназиум. 9428—

KAUFMANN [Deutscher] 30 Jahre alt, in ungekündigter Stellung wünscht sich zu verändern. Offerten sub L. Z. 1705 a. d. Exped.

Окончившая универ. естеств. фак. (женщ. (въ Казани), ищетъ уроковъ. Спеціальность: физика и химія. Вагнерорскій пер., 3, кв. 19. 9456

Удост. ТЫСЯЧИ благодарностей. Разрѣш. начальствомъ Одесскіе Практическіе.

Курсы Бухгалтеріи и БЮРО коммерческихъ наукъ „БУХГАЛТЕРЪ-ПРАКТИКЪ" **Л. А. ВИНИЦКОВСКАГО,** Ришельев-56. Прин. лица обоего пола. Выд. аттестаты. Пр. отъ 9 час. утра до 10 веч. Программа безплатно. Оконч. бюро безплатно рекоменд. на мѣста.

Окончившій университетъ гот. ко вс. экз. по общ. пл. Въ нѣк. сл. гарант. Новосельск., 97, кв.6, уг. Тирасп. Отъ 9-11 и 4-7 ч 9476

Бухгалт. помощн. или иной приличн. службы ищ. мол. чел. съ сред. образ., служив. въ круп. техн. фирмѣ. им. сол. реф. Ремесленная, 11, кв. 7, В. Г. 9464

Принимается переписка на пишмаш. франц., нѣм., англ. Воронцовской пер., 4, кв. 6. 9485

МАТЕМАТИКЪ Штернбергъ готов. спеціально по математикѣ и къ рѣшеніямъ самыхъ типичныхъ задачъ. Гулевая, д. 12, кв. 16. Отъ 2—4 ч. 9457

СТЕНОГРАФЪ, пиш. на машинѣ, ищетъ занятій. (Знаетъ кор-цію) Пушкин., 58, кв. 1. Тел. 38-41. Спр. кв-ти сгуд. 9409

Кондиціи ищетъ учитель. (оконч. гимн.), знающ. хорошо музыку, на выѣздъ, за весьма мал. вознагр. Адресъ: Базарная 44, кварт. Пхорь. 9055

Чертежный раб. принимаетъ чертежи, пиш. бѣл

СПЕРМИНЪ

ОСТЕРЕГАЙТЕСЬ ПОДДѢЛОКЪ

въ видѣ малоцѣнныхъ подражаній **Сперминъ**, по дѣйствію ничего общаго съ нимъ неимѣющихъ, но часто содержащихъ вредныя для здоровья вещества.

При **неврастеніи, половомъ безсиліи, старческой дряхлости, истеріи, невралгіяхъ, малокровіи, чахоткѣ, сифилисѣ, послѣдствіяхъ ртутнаго леченія, сердечныхъ заболѣваніяхъ (ожирѣніи, склерозѣ сердца, сердцебіеніяхъ, перебоѣ, міокардитѣ), артеріосклерозѣ, алкоголизмѣ, спинной сухоткѣ, параличахъ, слабости послѣ перенесенныхъ болѣзней, переутомленіи и проч.**, только **Сперминомъ-Пеля** достигнуты тѣ блестящіе результаты, о которыхъ свидѣтельствуютъ наблюденія извѣстнѣйшихъ ученыхъ и врачей всего міра. Слѣдуетъ обращать вниманіе на названіе

СПЕРМИНЪ-ПЕЛЯ

и отказываться отъ всѣхъ вытяжекъ и жидкостей съ разными названіями, о малоцѣнности которыхъ издана особая брошюра, которая высылается безвозмездно съ новѣйшей литературой о **Сперминѣ**.

Продается во всѣхъ аптекахъ.

Состоящ. въ вѣдѣніи ИМПЕРАТОРСКАГО Русск. Техн. О-ва

С.-Петербургскіе желѣзно-дорожные курсы.

Существуютъ съ 1903 года.

Подготовляютъ для службы на желѣзныхъ дорогахъ какъ стаціонныхъ агентовъ по технич. и коммерч. движенію и телеграфу, такъ и агентовъ для Правленій и Управленій ж. д. по службѣ сборовъ и по коммерч. части. Дѣйствительн. слушателями принимаются лица мужск. пола не моложе **16** лѣтъ окончившіе курсы училищъ, прогр. коихъ не ниже Городск. учил. М. Н. П. по положенію **1872** г., и лица женск. пола не моложе **18** лѣтъ, окончившія средн. уч. зав. Лица съ меньшимъ образовательнымъ цензомъ принимаются вольнослушателями на основаніи особыхъ правилъ. Занятія вечернія, практическія же—могутъ быть и дневныя. Курсъ обученія одногодичный съ 1-го по 1-ое октября, вмѣстѣ съ трехмѣсячной лѣтней практикой, по возможности, на жел. дор. Совѣтъ курсовъ ходатайствуетъ о распредѣленіи успѣшно окончившихъ курсы на жел. дор. службу. Плата **150** р. вносится по полугодіямъ. Прошенія подаются заблаговременно. Подробныя свѣдѣнія объ условіяхъ пріема на курсы и прохожденія курса выдаются въ Канцеляріи Курсовъ. С.-Петербургъ, Бронницкая ул., д. № 7, или высылаются за двѣ 7 коп. марки. 35595

ШКОЛА СЦЕНИЧЕСКАГО ИСКУССТВА

УЧРЕЖДЕННАЯ АРТ. ИМП. ТЕАТР.

А. П. Петровскимъ, А. А. Санинымъ, И. Ф. Шмидтъ и С. И. Яковлевымъ.

Отдѣленія: **Драматическое, Режиссерское и Оперное.**

Пріемные экзамены на 1 и 2-й курсы **съ 1-го сентября.** Начало занятій 4-го сентября. Пріема на 3-й курсъ не будетъ. Справки и прошенія въ канцеляріи школы. **С.-Петербургъ, Почтамтская, 13, кв. 8,** ежедневно отъ 12—4 час. дня. При школѣ **спеціальн. классъ ритмической гимнастики** (система Далькроза) и античной пластики для взросл. и дѣтей под руковод. **И. Л. Исаченко-Соколовой.**

Kyffhäuser Technikum Frankenhausen (Германія).

Электр., машиностр., желѣзодр., архитект.

Политехническій Институтъ Сельско-Хоз. машинъ.

Больш. машин. лаборат.

Существуетъ съ 1895 г. **Салонъ корсетовъ** Существуетъ съ 1895 г.

M-me ДУНЕВИЧЪ

Дерибасовская ул., д. № 19, бель-этажъ.

Рекомендую вновь изобрѣтенный мною путемъ долголѣтняго опыта гигіеническій корсетъ безъ планшетокъ, костей, чрезвычайно удобный эластичный, придающій фигурѣ изящный видъ подъ названіемъ

„ТРІУМФЪ"

!!! Незамѣнимъ для больныхъ, слабогрудыхъ !!!

Имѣется постоянный выборъ готовыхъ корсетовъ всевозможныхъ фасоновъ **по весьма выгоднымъ цѣнамъ.** Бюстгальтеры, бандажи по рецептамъ врачей. Спеціальные фасоны для беременныхъ и кормилицъ. **Учащіе и переходные. Военныя уступка.**

ДЛЯ ПРІѢЗЖИХЪ ЗАКАЗЫ ВЫПОЛНЯЮТСЯ ВЪ 12 ЧАС. Иногороднимъ высылается по мѣркѣ сантиметра наложеннымъ платежомъ.

Альбуминатъ желѣза Грюнинга

Liquor ferri albuminati GRUNING

признанъ лучшимъ медицинскимъ средствомъ **при малокровіи, анеміи, общей слабости и пр.,** возбуждаетъ аппетитъ и не вліяетъ вредно на желудокъ, ни на зубы.

— ПРЕДОСТЕРЕЖЕНІЕ. —

Вращаются въ торговлѣ неимѣющіе цѣны подражанія, которыя, какъ въ своемъ химическомъ составѣ, такъ и въ своемъ дѣйствіи совершенно отличаются отъ настоящаго препарата. Предостерегаемъ также отъ поддѣлокъ. Требуйте именно: „ЖЕЛѢЗНЫЙ АЛЬБУМИНАТЪ ГРЮНИНГА" и обратите вниманіе на фабричное клеймо (змѣя).

УПАКОВКА по 11, 12, фун. 1, 2, 5 килогр.

АЛЬБУМИНАТЪ ЖЕЛѢЗА ГРЮНИНГА СУХОЙ

Ferrum albuminatum siccum GRÜNING

въ своемъ дѣйствіи равноцѣненъ жидкому препарату. Баночка въ оригин. упаковкѣ соотвѣтствуетъ одной фунтовой склянкѣ жидкаго желѣзнаго альбумината и имѣетъ ту же стоимость.

ПРОДАЕТСЯ ВО ВСѢХЪ АПТЕКАХЪ. 34280

С.-ПЕТЕРБУРГСКІЕ СЧЕТОВОДНЫЕ КУРСЫ,

учрежд. М. В. ПОБѢДИНСКИМЪ.

С.-Петербургъ, Невск. пр., д. 102 (прот. Николаевск. ул.)

Курсы даютъ полную теоретическую и практическую подготовку въ коммерческой дѣятельности **лицамъ обоего пола.** Отдѣленіе общо-бухгалтерское, спеціально бухгалтерское (на которыхъ преподаются разные виды счетоводства: акціонерныхъ предпр., банковое, фабричное, городск. и земск. управъ и др.) и отдѣленіе для изученія стенографіи.

Курсы основаны въ 1897 г., состоятъ въ вѣдѣніи М-ва Торговли и Промышленности, при нихъ учреждено Об-во Вспоможенія съ отдѣломъ по пріисканію занятій.

Начало занятій 1-го сентября. ПРІЕМЪ прошеній для поступленія какъ на эти курсы, такъ и на *Спб. Высшіе Коммерческіе (высшее учебн. заведеніе коммерческ. знаній и обществен. наукъ)* и *Желѣзнодорожн. курсы,* также учрежденные М. В. Побѣдинскимъ, производится въ канцеляріи курсовъ ежедневно отъ 10—6 час. дня. Свѣдѣнія выдаются и высылаются безплатно: программа за три 7 к. почт. марки; обзоръ организаціи—за четыре 7 коп. почт. мар. 35588

ИЗВѢЩЕНІЕ.

Для удобства публики

развѣшиваются по главнымъ улицамъ на домахъ и въ обществен. учрежденіяхъ рамы

„Открытаго справочнаго Бюро „ЕДИНОДУШІЕ",

циркулярно разрѣшеннаго МИНИСТЕРСТВОМЪ ВНУТРЕН. ДѢЛъ и охран. свидѣтельствами МИНИСТ. ТОРГ. и ПРОМ. и имѣющаго привилегію на Францію. Рамы содержатъ подробныя оффиціальныя свѣдѣнія, дающія каждому возможность въ любое время безплатно получить всѣ интересующія его справки: (какъ-то: свѣдѣнія о министерствахъ, городскихъ управленіяхъ, пріемныхъ часахъ должностныхъ лицъ, высшихъ и среднихъ учебныхъ заведеніяхъ, городскихъ больницахъ, пріемныхъ покояхъ, камерахъ мировыхъ судей, судебныхъ приставахъ, полицейскихъ участкахъ, маршруты трамваевъ, расписаніе поѣздовъ и пароходовъ, сдача квартиръ и торговыхъ помѣщеній, биржа предложеніе и спросъ труда (по пониженной расцѣнкѣ), свѣдѣнія о коммерческихъ и торговыхъ предпріятіяхъ (пониженныя расцѣнки).

РАМЫ освѣщаются ЭЛЕКТРИЧЕСТВОМЪ съ момента освѣщенія улицъ.

Пріемъ объявленій для помѣщенія въ рамахъ въ главной конторѣ **„ЕДИНОДУШІЕ"** СПБ., Загородный пр., д. 45, и въ Центр. К-рѣ Объявл. Л. и Э. Метцль и Ко, Морская, 11. Эксплоатація разъѣзки для городовъ Россіи сдается въ аренду.

Съ справками и запросами обращаться въ Главную контору „Бюро" **„ЕДИНОДУШІЕ"** отъ 10 утра до 6 час. вечера (С.П.Б., Загородный пр., д. 45), телеф. 86-64. 3559—

Акціонерное О-во Фаберъ и Шлайхеръ,

ОФФЕНБАХЪ и МАЙНѢ,

ФАБРИКА ТИПО-ЛИТОГРАФСКИХЪ МАШИНЪ

настоящимъ имѣетъ честь сообщить, что единственнымъ представителемъ фабрики для Одессы, Херсонской, Волынской, Бессарабской и Подольской губ., также Средней Азіи: Закаспійскаго, Туркестанскаго краевъ, Самаркандской, Ферганской и Семирѣченской Областей НАЗНАЧЕНЪ

М. ЯНОВИЧЪ, Одесса,

Екатерининская, 56. Тел. 36-89,

къ которому просятъ обращаться со своими заказами. 3548 8

ПОЛУЧЕНА

громадная партія МУЖСКИХЪ БОТИНОКЪ изъ французск. шевровой и хромовой кожи знаменит. фабрикъ „Меркурій" и „Универсаль", которыя продаются по цѣнамъ ниже фабричныхъ, а именно: въ 6 р. 50 к., 7 р. 50 к. и 8 р. 50 к.

М. ВАЙНШТЕЙНЪ

Тираспольская, № 12.

ТЕЛЕФОНЪ № 40-20.

КРАТКІЙ ПРЕЙСЪ-КУРАНТЪ:

	Р.	К.
Дамскія полубот. шевр. на кольц. столбикѣ кабл. . . . . отъ	3	45
Дамск. полубот. шк. на кольц. франц. кабл.	3	95
„ „ „ фас. „Шу" столб. кабл.	3	95
„ „ „ на кольц. рант. „	4	45
„ „ „ „ шелк. рант. „	5	25
„ „ „ „ „ фр. кабл.	5	75
„ замш. цѣльн. а также съ лак. союзами . . . . . отъ	5	80
„ полубот. замш. съ лак. союз. рант. „	6	95
„ лодочки лак. съ бант. „Шу" столб. „	4	75
„ „ франц. каблукъ	4	50

КРАТКІЙ ПРЕЙСЪ-КУРАНТЪ:

	Р.	К.
Мужск. бот. гладк. гамб. на рез. . . отъ	4	90
„ „ хром. на рез. съ носк. . . „	5	50
„ „ „ на крюч. амер. фас. „	5	85
„ „ шевр. на крюч. амер. англ. „	5	50
„ „ „ рантов. „	6	50
„ „ „ „ дв. подош. „	7	25
„ полубот. чер. и цвѣт. шевр. англ. „	5	25
Дѣтскіе бот. цвѣтные и черные шевров. шитые . . . . . отъ	1	50
Дѣтскіе бот. цвѣтные и черные шевров. рантов. амер.	2	30
Мальч. бот. хром. и шевр. на крюч. амер. „	4	40

Комнатныя туфли на кожаной подошвѣ отъ 50 коп.

Если Вы желаете получить **БЕЗПЛАТНО** одновременно **2 преміи**

1 роскошн. увеличн. портретъ и одну фото-эмаль,

Снимайтесь въ фотографіи „ВЕРЕЩАГИНЪ"

12 каб. отъ 4 р., 12 виз. отъ 2 р. Стремясь удовлетворить гг. заказчиковъ, мною обращено особое вниманіе на **изящное и аккуратное** выполненіе всѣхъ фотографическихъ работъ.

Эффект. исполнен. **Открытыхъ писемъ.** Ришельевская, д. № 22, уг. Почтовой (Жуковскаго). Фотогр. открыта и по праздникамъ.

ТОЛЬКО

Первоклассный Мужскій Конфекціонъ

„ОЛЪ ДЖЕНТЛМЕНЪ",

Ришельевская, 3, уголъ Дерибасовской, Телеф. 32/13,

КЪ СЕЗОНУ ПОПОЛНЕНЪ ГРОМАДНЫМЪ ВЫБОРОМЪ ЭЛЕГАНТНЫХЪ ГОТОВЫХЪ НАРЯДОВЪ **исключительно** ИЗЪ ЛУЧШИХЪ МАТЕРІАЛОВЪ НОВѢЙШИХЪ РИСУНКОВЪ

Для ознакомленія г.г. почтеннѣйшихъ покупателей съ нашимъ производствомъ весь оставшійся лѣтній товаръ продается со значительной скидкой.

Цѣны самыя доступныя и безъ запроса.

Форменный отдѣлъ всѣхъ вѣдомствъ и учрежденій значительно расширенъ. Экстренные заказы выполняются въ 24 часа.

СТЕНОГРАФІЯ въ Стенографическомъ Институтѣ **С. М. КРЕЙМЕРЪ**—(единств. въ Россіи по ею упрощен. сист. Габельсбр, основан. въ 1895 г.), преподается также и заочно. Программы безплатно. **Одесса, Дерибасовская, № 17.**

Здоровье вашихъ Дѣтей

и Ваше Вы укрѣпите и возстановите, употребляя только

СТЭНЛИ-КАКАО ДЕ-ВИЛЛАРЪ,

одной изъ составныхъ частей котораго является **банановая мука** Содержащая по изслѣдован. англійск. ученаго **НУТАЛЛЯ,**

25% фосфоровыхъ солей и являющейся въ 25 разъ питательнѣе пшеничной муки и въ 44 раза—картофельной.

Незамѣнимо для дѣтей

и для больныхъ взрослыхъ и выздоравливающихъ.

Главная продажа у Ю. Лемме и К° и И. Б. Сегаль—Одесса.

Продается въ аптекахъ и аптекарскихъ магазинахъ. Генеральный представитель для всей Россіи **В. Д. КУЛАКОВСКІЙ.** Елисаветградъ.

ПРОСИМЪ ПОСѢТИТЬ ЗАВОДЪ НАШЪ.

Современныя

Машины и формы для прибыльнаго использованія песка.

Кирпичныя машины.
Машины для бетонныхъ пустотѣлыхъ камней.

Черепичныя машины. Машины для дренажныхъ трубъ.

Формы для трубъ, ступеней, пограничныхъ столбовъ, плитъ для укладки дворовъ, бетонныхъ столбовъ и т. п.

КАМНЕДРОБИЛКИ, ВАЛЬЦЕВЫЯ МАШИНЫ, СОРТИРОВОЧНЫЯ УСТРОЙСТВА. БЕТОНОМѢШАЛКИ. **Л. Ц. М. ЦЕМЕНТНЫЯ КРАСКИ.**

Машиностроительный заводъ Д-ръ ГАСПАРИ и Ко. Маркранштедтъ (Германія).

ПРОСИМЪ ПОСѢТИТЬ ЗАВОДЪ НАШЪ.

Брошюра № 191 безпл.

Изобрѣтеніе Неоцѣнимаго Достоинства.

Мыло и пудра ФЛОРА

Д. Гартмана, въ Вѣнѣ.

Единственное и дѣйствительное средство для ухода за красотой лица и рукъ. Совершенно замѣняетъ всякіе кремы, жидкости и другія до сихъ поръ употребляемыя средства, вредныя для кожи. Горячо рекомендуются многими вѣнскими профессорами и врачами, полнѣйшею которыхъ болѣе гигіенической косметики изобрѣтено быть не можетъ. Загаръ, веснушки, прыщи, лишаи, угри и др. нечистоты лица и рукъ послѣ непродолжительнаго употребленія мыла „Флора" безслѣдно исчезаютъ, что склонитъ каждаго къ употребл. этого чудодѣйственнаго мыла. Незамѣнима по своимъ качествамъ также пудра „Флора" Д. Гартмана. Въ виду появившихся поддѣлокъ, обращайте вниманіе на подпись изобрѣтателя D. HARTMAN, Wien, 31, а также на вышеуказанный рисунокъ, имѣющійся на каждомъ кускѣ. Продаются во всѣхъ аптекарскихъ и парфюмерныхъ магазинахъ.

Главный складъ: Ю. Лемме и К-о, Екатерининская, 18. Ришельевская, 17. 35191

Въ Харьковъ ВОЯЖЕРЪ

ТРЕБУЕТСЯ ВПОЛНѢ ОПЫТНЫЙ 35518 для **продажи земледѣльческихъ** машинъ. Письмен. предложен. съ указан. прежн. службы, адр.: Харьковъ 5-я почт. конт., почт. ящ. **№ 9**

Сохраняйте вашу красоту и молодость

посредствомъ аппаратика „АФРО" системы Д-ра Гарлана разр. В. рш. врач. упр. за № 10261. Ни одна дама обладающая этимъ спеціальнымъ изобрѣтеніемъ не должна бояться прыщей, угрей, морщинъ и т. п. недостатковъ кожи. При помощи аппаратика „АФРО" прыщи пропадаютъ въ большинствѣ случаевъ черезъ 60 секундъ, угри черезъ нѣсколько дней. Провалы на щекахъ заполняются, руки, шея округляются, морщины и складки на лбу подъ глазами совершенно сглаживаются и все это поразительно быстро. Аппаратъ „АФРО" дѣлаетъ тѣло свѣжимъ, крѣпкимъ, упругимъ, а кожу цвѣтущей, атласной и мягкой. Также для мужчинъ. Цѣна аппарата съ брошюрой и способъ употр. 2 руб. нал. плат. 25 к. дороже.

О-во „Меркурій" Лодзь. Л. 5. 35487

УТВЕРЖДЕН. МИНИСТЕРСТВОМЪ ТОРГОВЛИ и ПРОМЫШЛЕННОСТИ

СПБ. ПОЛИТЕХНИЧЕСКІЕ КУРСЫ

ТЕХНИКУМЪ (для лицъ обоего пола).

Т-ва ПРОФЕССОРОВЪ и ПРЕПОДАВАТЕЛЕЙ.

Учрежд. профессор. Технол. Инст. **Г. Ф. Деппомъ, М. Г. Евангуловымъ** и **И. И. Холмогоровымъ,** б. попечителемъ Рижск. уч. Окр. **Д. М. Левшинымъ** и инж.-техн. **Н. Д. Воронковымъ.** Отдѣленія: **механическое, электротехническое, строительное** и **коммерческо-экономическое.** Оборудов. спец. помѣщеніе, лаборатоpіи и кабинеты. Слуш. пред. возможн. работать въ маст. Высш. Уч. Зав. Пріемъ, цензъ—городск. учил. 3 кл. ср.-уч. зав. и соотв. школы. Просп. высыл. за пять 2-хъ коп. мар. Тамъ-же справки **о курсахъ электромонтеровъ. С.-Петербургъ. Разъѣзжая ул., № 46, телеф. 142—19.**

ДУХИ

НОВѢЙШИХЪ ЗАПАХОВЪ **въ изящныхъ флак. и на вѣсъ фабр.** Coty, Lenterie, Gueldy, Orsay, Jones, Rigaud, Houbigant, Querlain и друг.

Пудра, Мыла, О-де-колонъ, Косметика

ТУАЛЕТНАЯ и ТЕАТРАЛЬНАЯ.

Р. АУДЕРСКІЙ, 1) Ришельевская, 10. 2) Преображенская, 34.

35473

Изданіе Е. И. ФЕСЕНКО, Одесса.

ТЕТРАДИ

на спеціально приготовленной непромокаемой бумагѣ для городскихъ и народныхъ школъ

Цѣна **3** коп.

УЧИЛИЩАМЪ и ТОРГОВЦАМЪ УСТУПКА.

СЪ ТРЕБОВАНІЯМИ ПРОСИМЪ ОБРАЩАТЬСЯ

Въ типографію и хромолитографію ЕВѲИМА ИВАНОВИЧА ФЕСЕНКО, Ришельевская ул., собств. д. № 49, въ Одессѣ.

ДЕШЕВЛЕ, ЧѢМЪ ВЕЗДѢ

только въ складѣ оптическихъ издѣлій

Г-ва Н. Альтшулеръ В-ва и Н-ки

Ул. Жуковскаго, 34, во дворѣ.

Очки Пенснэ 75 К. накладнаго золота **2** руб. самаго высшаго сорта 14 кар. **3** руб. **50** коп.

ОБРАТИТЕ ВНИМАНІЕ НА АДРЕСЪ. 35322

Ул. Жуковскаго, № 34, во дворѣ.

НАИЛУЧШЕЙ ШВЕЙЦАРСКОЙ МАРКИ

ШОКОЛАДЪ и КАКАО

СЮШАРЪ

МИЛКА ВЕЛЬМА МУАЗЕТАНЪ

Одесса, Отрадная 1, Телеф. № 26-50. 15113

Отдается въ наемъ

БОЛЬШОЕ ПОМѢЩЕНІЕ

съ дворовымъ мѣстомъ подъ гаражъ, мастерскія, склады и т. п., уголъ Земской ул. и Куликова поля. Спросить: **Преображенская, 23, инвентарь. Либмана,** отъ 10 до 1 часу. 9364

ФАБРИКА ХОЛОДИЛЬНЫХЪ ШКАФОВЪ,

МРАМОРНЫХЪ УМЫВАЛЬНИКОВЪ и СКЛАДЪ МРАМОРА

М. М. ЛИВШИЦЪ

ОДЕССА, Б.-Арнаутская, 20. Телеф. 22-95.

СПЕЦІАЛЬНЫЕ ХОЛОДИЛЬНЫЕ ШКАФЫ **ДЛЯ МОЛОЧНЫХЪ, РЕСТОРАНОВЪ и ПИВНЫХЪ**

Кіевскій Фребелевскій Педагогическій Женскій Институтъ

при Кіев. Фреб. О-вѣ для подгот. руков. дѣтск. сад. и учит. нач. школъ. Въ дѣйств. слуш прин. лица со средн. обр. (въ искл. случ. по усм. Пед. Сов. могутъ быть прин. съ меньш. ценз.). Курсъ 3 года. Плата 100 руб. Прош. и спр. въ пом. Инст., Кіевъ, Б. Житомирская 34, при прош. обяз. свид. метр. образ. ценз., благонад., собственноруч. копіи съ таков 2 засвид. фотогр. карт. и 50 руб. 35317

МЯСНОЙ ЭКСТРАКТЪ **ЛИБИХА** ЛУЧШАЯ ПРИПРАВА ДЛЯ СУПОВЪ, СОУСОВЪ и МЯСНЫХЪ БЛЮДЪ.

ГОТОВЫЙ БУЛЬОНЪ **ОКСО** КОМПАНІИ ЛИБИХА ВЪ ЖИДКОМЪ ВИДѢ 1½ 2 чайн. ложки на чашку горячей воды даютъ ЛУЧШІЙ ДОМАШНІЙ БУЛЬОНЪ.

ОПТОВЫЙ СКЛАДЪ ГЛАВНОЕ ПРЕДСТАВИТЕЛЬСТВО **В. ПОЛЛИЦЪ и К°** ВЪ С. ПЕТЕРБУРГѢ.

Важное изобрѣтеніе!!

Сифоны „ПРАНА"

(ПАТ. АНГЛІЯ).

Посредствомъ сифоновъ „ПРАНА" каждый можетъ у себя дома, въ теченіе минутъ, приготовлять зельтерскую, содовую, вишнь карлсбадскія и всякія фруктовыя и минеральныя воды, болѣе гигіеничн. и предохраняющ. отъ заразы, болѣзни, болѣе доброкачественныя и вкусныя, нежели покупныя, газировать молоко, коньякъ, вино и всякіе друг. напитки. Сифоны „ПРАНА" рекомендуются всѣми врачами. Цѣна сифоновъ 3 р. 25 к. и 5 р. 50 коп. за штуку, патроновъ—84 к. и 1 р. 32 коп. за дюжину.

Главный представитель и складъ

П. І. АРКАЛОВИЧЪ,

Греческая, № 50. Телефонъ 49—81. 34154—

ВЪ ЛОМБАРДѢ МОЖНО ВЫГОДНО КУПИТЬ и ПРОДАТЬ.

Ул. Кондратенко, № 12, (Полицейск.)

Золото, серебро и брилліанты, Мебель разную, Бронзу старую и новую, Ковры разные, Искусств. гобелены, Зеркала, фигуры, Швейныя машины, Желѣзн. кровати, Граммофоны.

На Михайловск., № 22.

Экипажи разные, Швейныя машины, Велосипеды и другіе громоздкіе предметы

Ежедневно кромѣ праздниковъ отъ 9 до 4 ч. дня.

BENZ

ПРИБЫЛЪ НОВЫЙ ТРАНСПОРТЪ АВТОМОБИЛЕЙ.

БЕНЦЪ и К°. ОДЕССКОЕ ОТДѢЛЕНІЕ.

Ришельевская, 11.

ИЗНУРЕНІЕ происходящее отъ **БОЛѢЗНЕЙ, ГОРЯЧЕКЪ, УТОМЛЕНІЙ** или **НЕВОЗДЕРЖНОСТИ,** исчезаетъ черезъ нѣсколько дней благодаря употребленію

ГЭМОНЕВРОЛЪ КОНЬЕ

(HÉMONEUROL COGNET)

самое превосходное лѣкарство отъ **МАЛОКРОВІЯ, БЛѢДНОЙ НЕМОЩИ и ВѢДНОСТИ КРОВИ.**

Парижъ, 48, rue de Saintonge, и во всѣхъ аптекахъ и аптекарскихъ магазинахъ.

ПЕРВОЕ НА ЮГѢ РОССІИ

Мебельно-Зеркальное Дѣло

М. Г. ГРИНБЕРГА,

ул. Жуковскаго, № 22, уголъ Ришельевской. Телеф. 9|26.

Фирма существуетъ съ 1885 года.

Къ настоящему Сезону

вновь пополнено большимъ ассортиментомъ всевозможной

СТОЛОВОЙ, СПАЛЬНОЙ, ГОСТИННОЙ, БУДУАРНОЙ и КАБИНЕТНОЙ МЕБЕЛИ различныхъ фасоновъ.

НЕБЫВАЛЫЙ ВЫБОРЪ

СТИЛЕВОЙ и ОБЫКНОВЕННОЙ МЕБЕЛИ,

ЖЕЛѢЗНЫХЪ КРОВАТЕЙ, ХОЛОДИЛЬНЫХЪ ШКАПОВЪ, ЭЛЕКТРИЧЕСКОЙ АРМАТУРЫ и ПРОЧИХЪ ПРЕДМЕТОВЪ для полнаго оборудованія квартиръ, банковъ, гостиницъ, санаторій и др. учрежденій.

ЦѢНЫ НА ВСѢ ТОВАРЫ ВЕСЬМА ДОСТУПНЫЯ.

БОЛЬШАЯ ЗОЛОТАЯ МЕДАЛЬ. ЗОЛОТАЯ МЕДАЛЬ. БОЛЬШАЯ СЕРЕБРЯНАЯ МЕДАЛЬ.

Черепично-кирпичный заводъ

„ПЕТРОВКА" Барона В. А. МАСЪ,

доводитъ до свѣдѣнія

Гг. Домовладѣльцевъ, Архитекторовъ и Подрядчиковъ, что съ 1-го августа с. г. **ОТКРЫТЪ** на Андреевской гавани, на участкахъ за №№ 18/19 заводской складъ извѣстной своимъ высокимъ качествомъ **черепельной черепицы 1-го сорта** (Марсельскаго образца), доброкачественность которой удостовѣрена анализомъ Механической лабораторіи при работахъ Одесскаго порта отъ 19 мая 1909 г. за № 314.

Фабрикаты завода удостоены наградъ.

На Берлинской Выставкѣ въ 1903 г. Золотой медали
„ Бендерской „ „ 1908 „ Большой серебряной медали
„ Одесской „ „ 1910 „ Большой золотой медали.

За справками и съ заказами обращаться въ контору **Барона В. А. МАСЪ.**

ОДЕССА. Воронцовскій пер., д. № 10. Телефонъ № 6/35. 35490—

Всѣ сельскіе хозяева хвалятъ дисковыя сѣялки КЕНТУККИ.

„Полученныя мною отъ В. Куперъ и Племянники дисковыя сѣялки Кентукки оказались очень хорошими, прочными и легкими. Очень производительныя и вполнѣ соотвѣтствуютъ своему назначенію".

Пишетъ г. С. Г. ШУБОВИЧЪ—ст. Каменный Мостъ, Ю.-З. Ж. Д.

„Купленныя у В. Куперъ и Племянники 6 дисковыхъ сѣялокъ Кентукки я продалъ своимъ сосѣдямъ и взялъ себѣ двѣ. Работою сѣялокъ осталось всѣ довольны; обращаться съ сѣялкой очень просто. Въ 16—дисковую сѣялку запрягали 4 лошадей и легко засѣвали въ день до 9—10 десятинъ".

Пишетъ ДАНИЛЪ МИЛЛЕРЪ—Акерманъ, Бес. губ.

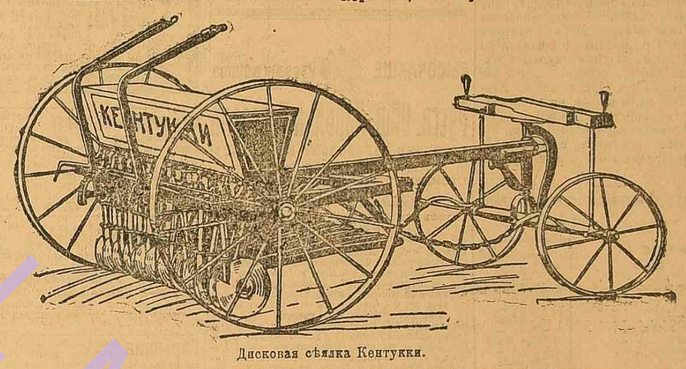

Дисковая сѣялка Кентукки.

„Купленной у В. Куперъ и Племянники сѣялкой я очень доволенъ. Она очень производительна и усовершенствов. конструкціи".

Пишетъ г. АВГУСТЪ ФРИДРИХ. ФААТЦЪ—ст. Голта, Ю.-З. Ж. Д.

„Настоящимъ сообщаю, что дисковыми сѣялками Кентукки, пріобрѣтенными у В. Куперъ и Племянники, я и мои покупатели остались довольны. Производительность и конструкція ихъ вполнѣ соотвѣтствуютъ нашимъ требованіямъ".

Пишетъ АВГУСТЪ ГОТФРИД. ШУЛЬЦЪ—Килія, Бес. губ.

Въ виду приведенныхъ и многихъ другихъ, имѣющихся у насъ отзывовъ, мы смѣло рекомендуемъ сѣялки Кентукки всѣмъ сельскимъ хозяевамъ къ наступающему осеннему посѣву.

В. КУПЕРЪ и ПЛЕМЯННИКИ,

Одесса, Скобелевская, 13.

ЗНАМЕНИТОЕ

БУМАЖНОЕ БѢЛЬЕ

Королевско-Саксонск. и Королевско-Румынск. Поддворн. поставщ.

Мей и Эдлихъ, Лейпцигъ-Плагвицъ.

Самое изящное, практичное и дешевое бѣлье для мужчинъ, дамъ и дѣтей. Имѣетъ видъ наилучшаго полотнянаго бѣлья, ничѣмъ не отличается отъ него и стоитъ всего нѣсколько коп. за штуку. Избавляетъ отъ стирки, глаженія и др. хлопотъ. **Мей и Эдлихъ** бѣлье послѣ употребленія выбрасывается и замѣняется новымъ, такимъ образомъ всегда носится новое, безукоризненное, отличное бѣлье, сохраняющ. даже при усилен. потѣніи. Необход. для всѣхъ. Изготов. во всѣхъ новѣйш. фасон.

Каждая штука снабжается фирмой Мей и Эдлихъ, Лейпцигъ и фабричнымъ клеймомъ

Въ Одессѣ имѣются въ **І. Х. Зильбермана,** Ришельевская, **9,** и Преображенская, **61. М. П. Никитина,** спеціальныхъ магазинахъ. **Х. Лернера**—Преображенская, 65, а также у **Я. Нестерманъ**—Дерибасовская. **Х. Кофмана**—Ришельевская, 52. **Л. Спонтора**—Преображенская, 40. **Я. Бенкеръ**—Ул. 19 Февраля, 18. **Л. Фипельштейна**—Канатная, 65. **Ш. Глассъ**—Ришельевская, 71. **Теплицкій**—Канатная, уг. Мало-Арнаутской. **С. Файнштейна**—Торговая, д. Кухта. **Г. Н. Плитмана**—Преображенская, домъ „Одесской" Гостиницы. **М. Дубинъ**—Тираспольская, 19. **Н. Блоха**—Большой Токмакъ. **Т. Д. „Друтманъ и Эпольбаумъ"**—Кишиневъ.

Просятъ остерегаться поддѣлокъ со сходными этикетами и упаковкой и въ большинствѣ случаевъ даже подъ тѣми же названіями и требовать при покупкѣ непремѣнно

Настоящее бѣлье Мей и Эдлихъ.

ФАБРИКА МЕЙ и ЭДЛИХЪ САМАЯ БОЛЬШАЯ ВЪ ЭТОМЪ ПРОИЗВОДСТВѢ и ЭКСПОРТИРУЕТЪ ТАКОВОЕ ВО ВСѢ КУЛЬТУРНЫЯ СТРАНЫ МІРА.

Представитель **М. Ловицкій**—Одесса, ул. Жуковскаго, 32. Телефонъ № 499.

Главный оптово-розничный складъ бумажнаго бѣлья **Мей и Эдлихъ**

У І. Х. ЗИЛЬБЕРМАНА, 1) Преображенская, № 61. 2) Ришельевск., № 9. Тел. 50-04.

Типографія „Одесскихъ Новостей" Екатерининская, 8. Редакторъ В. П. Демидовъ. Издатель: По уполномочію Торговаго Дома „Одесскія Новости" прис. пов. Я. Г. Натансонъ.