Среда, 21-го Марта 1901 года. № 5247. ЕЖЕДНЕВНОЕ ИЗДАНІЕ Среда, 21-го Марта 1901 года. № 5247.

БИБЛИОТЕКА ИМПЕРАТОРСКАГО 21 МАР. 1901

ОДЕССКІЯ НОВОСТИ

газета политическая, литературная, научная, общественная и коммерческая.

Городской Театръ.

Въ среду, 21-го марта 1901 г., предпослѣдній гастрольный спектакль и **бенефисъ Л. Б. Яворской**, при участіи артиста Импер. С.-Петербургскихъ театровъ Ю. М. Юрьева и артиста Петербургскаго театра Х. Петрольяна, пред. будетъ въ первый разъ въ Одессѣ, I) **„ИЗЕИЛЬ“**, др. въ 4 дѣйств. въ стихахъ Сильвестра и Морана, пер. князя В. В. Барятинскаго. II) ЛИТЕРАТУРНО-МУЗЫКАЛЬНОЕ ОТДѢЛЕНІЕ, при участіи: г-жи **Эллы Искшенъ** (піанистки), Л. Б. Яворской и князя В. В. Барятинскаго. Участвуетъ вся труппа. Начало въ 7¾ час. веч. Цѣны мѣстамъ бенефисныя. Билеты желтаго цвѣта, штемпель 21-го марта. Анонсъ: Завтра, въ четвергъ, послѣдняя прощальная гастроль Л. Б. Яворской съ ея труппой въ пользу Русскаго театральнаго Общества, состоящаго подъ Августѣйшимъ покровительствомъ Его Императорскаго Величества Государя Императора, и Южно-Русскаго музыкальнаго драматическаго Общества.

1759—1 Л. Б. Яворская.

Русскій Театръ.

Въ среду, 21 марта 1901 года, **бенефисъ Е. А. Делормъ**, пред. буд.: **„Рабыни веселья“**. Въ четвергъ 22 марта, пред. буд. **„Женское царство“**. Въ пятницу, 23 марта, послѣдній прощальный спектакль, пред. буд. **„Игрушечка“**, ком. опер. въ 3 д. и 4 карт. съ прологомъ, муз. Одрана. Билеты на всѣ спект. прод. въ кассѣ театра. 8960—1 С. Н. Новиковъ.

КОНТОРА
АРХИТЕКТУРНЫХЪ УКРАШЕНІЙ
ТОРГОВАГО ДОМА
„Бр. РАЙХЪ“
ПЕРЕМѢЩЕНА 1877—1
на Госпитальную ул., уголъ Глухой, домъ № 33, собственное зданіе, при фабрикѣ, куда покорнѣйше просимъ обращаться съ заказами.

ОЦИНКОВАННОЕ
КРОВЕЛЬНОЕ ЖЕЛѢЗО
гибкое, никогда не ржавѣющее,
ЛУЧШІЙ МАТЕРІАЛЪ ДЛЯ КРЫШЪ
завода Д. ВАЛЬТУХА въ Одессѣ.
Тамъ-же оцинкованные гвозди, проволока, рогачи и проч. принадлежности кровельной работы. Обращаться въ контору завода по Троицкой ул., д. № 37. Телефонъ № 320. 1871—1

ВЪ ФРАНЦУЗСКОМЪ МАГАЗИНѢ
С. ХИНКУСА,
по Екатерининской площади, домъ № 5, противъ памятника Екатерины II, маг. № 1.
снабженномъ БОЛЬШИМЪ ВЫБОРОМЪ СУКОННЫХЪ ТОВАРОВЪ
заграничныхъ и русскихъ фабрикъ.
Выполняются заказы мужскаго платья
подъ наблюденіемъ французскаго закройщика.
Для гг. пріѣзжихъ заказы выполняются въ 24 часа.
ЦѢНЫ ДОСТУПНЫЯ. 8929—2

Имѣю честь довести до всеобщаго свѣдѣнія, что въ моей
ВИНОТОРГОВЛѢ,
находящейся на Полицейской ул., уголъ Александровск. просп., собств. домъ № 38, телефонъ № 1046, выпущены КЪ ПРАЗДНИКУ всѣ сорта
натуральныхъ виноградныхъ винъ изъ урожая 1895 года,
изъ лучшихъ садовъ, лучшихъ мѣстностей и отборныхъ виноградовъ, а также имѣются всѣ сорта ПАЛЕСТИНСКИХЪ и иностранныхъ винъ по умѣреннымъ цѣнамъ. Прошу обратить вниманіе на вышеуказан. адресъ.
1829—4 Съ почтеніемъ Ш. Б. Кофманъ.

Тираспольская Уѣздная Земская Управа

объявляетъ, что по Тираспольскому уѣзду въ настоящемъ 1901 году назначены: а) два земскихъ избирательныхъ съѣзда мелкихъ владѣльцевъ для избранія уполномоченныхъ въ земскія избирательныя собранія, именно: первый съѣздъ—дворянъ потомственныхъ и личныхъ въ г. Тирасполѣ въ дворянскомъ домѣ 7-го апрѣля и второй съѣздъ—всѣхъ прочихъ лицъ, именно: мелкихъ владѣльцевъ не дворянъ: 1 и 4 становъ и городовъ Тирасполя, Григоріополя и Дубассаръ—въ г. Тирасполѣ, въ помѣщеніи Городской Управы 4 апрѣля; 2-го стана—въ м. Петровѣровкѣ въ помѣщеніи волостного правленія 4 апрѣля и 3-го стана—въ м. Захарьевкѣ въ помѣщеніи волостного правленія 4 апрѣля, и б) два земскихъ избирательныхъ собранія для избранія уѣздныхъ земскихъ гласныхъ: первое собраніе дворянъ потомственныхъ и личныхъ въ г. Тирасполѣ въ дворянскомъ домѣ 8-го апрѣля и второе собраніе—всѣхъ прочихъ лицъ въ Тирасполѣ, въ помѣщеніи Городской Управы 6 апрѣля. Открытіе съѣздовъ и собраній послѣдуетъ въ 10 часовъ утра. 1861—2

№ 38. Складъ угля и дровъ Н. І. БРИЛИНСКАГО. № 38.
Довожу до свѣдѣнія гг. потребителей, что мною открытъ по Степовой улицѣ, № 38 складъ разнаго сорта каменнаго угля, русскаго антрацита и кардифа изъ лучшихъ донецкихъ шахтъ, а также деревяннаго угля, дубовыхъ и сосновыхъ дровъ хорошаго качества. Цѣны умѣренныя. Надѣюсь, что почтеннѣйше заказчики останутся довольны и не оставятъ меня безъ вниманія своими заказами. Съ заказами прошу обращаться лично или письменно: Адр. 1) Складъ—Степовая ул., д. № 38, 2) Успенская, № 63. 8734—7 Брилинскій.

Профессору мнемоники
С. Файнштейну,
въ Одессѣ.
Окончивъ курсъ заочнаго преподаванія мнемоники профессора С. Файнштейна въ Одессѣ, я считаю своей нравственной обязанностью заявить, что эта система преподаванія весьма цѣлесообразна способствуетъ на укрѣпленіе всѣхъ умственныхъ способностей. Кромѣ того, что она укрѣпляетъ память, система эта устраняетъ разсѣянность и создаетъ ясность и быстроту соображенія, такъ что является возможность одновременно заниматься нѣсколькими дѣлами, требующими вниманія и нѣкотораго умственнаго напряженія, а это въ свою очередь очень помогаетъ разбираться въ сложныхъ комбинаціяхъ житейскихъ невзгодъ и службы и тѣмъ самымъ даетъ нравственную поддержку въ жизни, что именно испытано мною подъ вліяніемъ изученія мнемоники и за что приношу свою глубокую благодарность профессору мнемоники С. Файнштейну.
ФАРМАЦЕВТЪ (аптекарь)
потомственный дворянинъ (губ. секр.)
Михаилъ Николаевичъ БАРЩЪ.
ТВЕРЬ, фабрика Морозовыхъ.

АРБА-КОЙСЕСЪ.
КЪ ПРЕДСТОЯЩИМЪ ПРАЗДНИКАМЪ
еврейской Пасхи
ТОВАРИЩЕСТВО
КАРМЕЛЪ
РЕКОМЕНДУЕТЪ
ПАЛЕСТИНСКІЕ:
вино и коньякъ
Главный магазинъ: Ришельевская, д. Барбаша. 1564—4

ОПТОВЫЙ
Финляндскій Складъ
ОБОЕВЪ
ОТКРЫТЪ.
Преображенская и Успенская, д. Инбера,
и производитъ
РОЗНИЧНУЮ продажу
ПО ФАБРИЧНЫМЪ цѣнамъ. 1574-8

Деканъ медицинскаго факультета проф. В. В. Подвысоцкій проситъ лицъ, желающихъ предоставить уроки или какую-либо другую платную работу недостаточнымъ студентамъ медицинскаго факультета, обращаться къ нему за этимъ въ канцелярію Медицинскаго Факультета, въ зданіи анатомическаго театра, ежедневно отъ 1—2 ч.

Испытательная коммисія Всемірной Парижской Выставки 1900 года, присудивъ Товариществу Винодѣлія въ Одессѣ БОЛЬШУЮ ЗОЛОТУЮ МЕДАЛЬ за безспорно выдающіяся качества его произведеній, по достоинству оцѣненныя публикой, санкціонировала успѣхъ, который предсказалъ Товариществу испытательный комитетъ Выставки въ Нижн.-Новгородѣ, назначивъ ему въ 1896 году ВЫСШУЮ НАГРАДУ.
Шампанское ЭКСЦЕЛЬСІОРЪ.
ФЕНИКСЪ Коньякъ.
1854—1

АПТЕКАРСКІЙ МАГАЗИНЪ
Торговаго Дома
И. Б.
СЕГАЛЪ
Гаванная, уголъ Дерибасовской, собств. домъ,
ПРЕДЛАГАЕТЪ:
ПРОВАНСКОЕ МАСЛО.
ВАНИЛЬ.
ВАНИЛЬНЫЙ ПОРОШОКЪ.
ШАФРАНЪ.
КАРДАМОНЪ.
МУШКАТНЫЙ ЦВѢТЪ и ОРѢХЪ,
МАСЛА и ЭССЕНЦІИ для ПАСОКЪ.
КРАСКИ ДЛЯ ЯИЦЪ всякаго рода,
БОЛЬШОЙ ВЫБОРЪ
заграничной парфюмеріи.
ПОЛУЧЕНЫ СЮРПРИЗНЫЯ КОРОБКИ
ДЛЯ ПОДАРКОВЪ
Roger-Gallet, Pinaud & Violet.
1739—3

Балки, Рельсы
и строительные матеріалы
на складѣ Торговаго Дома
„И. А. Эдельштейнъ и К°“
Контора: Большая-Арнаутская, 42 (м. Ришельевск. и Пушкинск.). Телеф. 519. 1781—3

Пріемный покой врача
Н. М. МАНГУБИ,
для сифилитическихъ и накожныхъ болѣзней
Ямская, уголъ Тираспольской, домъ 91.
Пріемъ отъ 8—9 час. утра и отъ до 4 час. дня. Частный пріемъ отъ 12 до 2-хъ час. дня. 1343—6

Профессоръ каллиграфіи А. КОССОДО исправляетъ дурные почерки въ теченіе 10 уроковъ на красивый и скорый УРОКИ ДЛЯ ДАМЪ. Иногороднимъ преподаетъ ЗАОЧНО. Методъ удостоенъ аттестатовъ: Императ. Нов. универ. и разн. гимназій, а также медалей. За 2 семи-копеекъ марки высылаетъ иногородн. пробное письмо и условія. Адр.: Профес. каллиграфіи А. КОССОДО. Одесса, Дерибас., д. Жульена. 1558—9

ГОРЬКАЯ ВОДА источника ФРАНЦЪ-ІОСИФЪ
ЛУЧШЕЕ НАТУРАЛЬНОЕ МИНЕРАЛЬНОЕ СЛАБИТЕЛЬНОЕ СРЕДСТВО. 1550—4

Отъ и. д. Одесскаго Градоначальника.

Въ виду всеобщаго сочувствія къ установившемуся въ теченіе цѣлаго ряда лѣтъ обычаю устраивать въ Свѣтлое Христово Воскресенье розговѣнье для бѣдныхъ, извѣщаю, что пожертвованія деньгами будутъ приниматься въ продолженіе всего Великаго поста на квартирѣ у графа П. П. Шувалова, въ канцеляріи градоначальника и въ квартирѣ статскаго совѣтника Владиславскаго-Падалка, а продуктами на Страстной недѣлѣ въ Городскомъ домѣ, на Николаевскомъ бульварѣ въ помѣщеніи одесскаго по воинской повинности присутствія.

Жертвователямъ будутъ выдаваемы особыя квитанціи.

Ближайшее руководство устройствомъ безплатныхъ обѣдовъ и розговѣнья возложено мною на и. д. старшаго чиновника особыхъ порученій И. В. Владиславскаго-Падалка, а раздача билетовъ на право полученія безплатнаго розговѣнья будетъ производиться черезъ посредство Центральнаго Комитета Общества для помощи бѣднымъ города Одессы.

ДОКТОРЪ
П. Б. РѢЗНИКОВЪ
перебхалъ въ Одессу. Больш.-Арнаутская, д. № 95, кв. № 17. Пріемъ по внутр. дѣтск. болѣзнямъ. 6162—47

Глазная лѣчебница
ДОКТОРА МЕДИЦИНЫ
Х. С. Пржибыльскаго,
Пріемъ отъ 3 до 4 час., кромѣ воскресеній. Частный пріемъ ежеднев. но отъ 12 до 2 час. Соборная площ. домъ Базиле, № 6. 1224—15

Д-ръ ЛАССЪ
Мочеполовыя, сифилитическія и накожныя болѣзни. Пріемъ отъ 9—1 ч. и отъ 4 до 7 час. Б. Арнаутская ул., уг. Ри- 7987—14

ЛѢЧЕНІЕ ЗУБОВЪ и полости РТА
И. А. ГЕРШАНСКІЙ.
Почтовая, 38, уголъ Преображенской. Пріемъ ежедневно отъ 10 до 6-ти часовъ. 1691—6

ДОКТОРЪ МЕДИЦИНЫ
Г. М. Бланкштейнъ
Болѣзни ГОРЛА НОСА и УХА
Пріемъ 10—12 и 4—5. Преображ., 52, 7628—28

ЛЕЧЕБНИЦА РУССКИХЪ ВРАЧЕЙ
Гулевая ул., № 9, рядомъ съ Маріинской гимназіей)
ПЛАТА ЗА СОВѢТЪ 30 КОП.
ЧАСЫ ПРІЕМА:
Д-ръ А. Н. РИГАНА по дѣтскимъ и внутр. болѣзнямъ—отъ 8½—10 час.
„ А. Д. СИНЕЛЬНИКОВЪ отъ 10 до 11½ по накожнымъ, мочеполовымъ и хирургическ. болѣз. осмотръ прислуги.
„ В. Н. БѢЛЬСКІЙ по хирургическ и накожн. болѣзнямъ отъ 10½ до 12 час. утра
„ М. К. ХРУСТАЛЕВА по жен. внутр. и дѣтскимъ бол. отъ 10½—12 ч.
„ Д. А. ТРОЯНО, по внутр. и жен. бол., въ отсутствіи
„ Д. Д. МОЧУЛЬСКІЙ—отъ 12—1½ ч. по унин. пос. горл. и хирург.
„ Н. О. КРЫЖАНОВСКІЙ по внутреннимъ и женскимъ—1½—3
„ Н. И. ВОСКРЕСЕНСКІЙ—по внутр. и нерв. (лечение электричествомъ) отъ 2½—4
КОНСИЛІУМЫ въ трехъ врачей. Цѣна 3 руб 8133—20

Докторъ
Я. А. СИГАЛЪ
Сифилисъ, накожныя и мочеполовыя бол.
Гулевая, д. 3, второй домъ отъ собора. Часы пріема: 9—12 и 4—7 ч. 11390-235

АКУШЕРКА
С. А. Ставиская
имѣетъ пріютъ для беременныхъ и роженицъ, Херсонская, 22. Телеф 119. 8342—7

Д-ръ И. Г. ФИРШТЕНБЕРГЪ.
Мочеполовыя, кожныя, венерическія и сифилисъ. Дворянская, 19, уг. Нѣжин. 8 до 9 у. и отъ 1½ до 5.

Д-ръ Вайнлудъ.
СИФИЛИСЪ, КОЖНЫЯ и МОЧЕПОЛОВЫЯ болѣзни, перебхалъ на Коблевскую ул., д. Ермошкина, № 37 а, кв. № 1 (вблизи Соборной площади. Пріемъ отъ 9—12 и 4—7 ч. 7911-33

Д-ръ Г. А. ГАЛКА
внутреннія и дѣтскія бол.
Полицейская (между Ришельевской и Пушкинской), д. Тарасевича, 19. Пріемъ отъ 9—12 и 4—6 ч. 8486-19

Контора гигіенической мебели
С. Г. АКБРОЙТА
Почтовая, № 6, противъ Карантинной. 10960—19

ПРИГЛАШАЮТСЯ КАПИТАЛИСТЫ
для устройства выгоднаго предпріятія, дающаго 200 на 100 чистой прибыли. Адресъ: Одесск. почтамтъ почтов. билету за № 1399. 1653—18

Дѣтская Лѣчебница
Д-ра ГУРФИНКЕЛЯ,
Ришельевская, уголъ Почтовой, домъ Райха,
ПРІЕМЪ ПРИХОДЯЩИХЪ БОЛЬНЫХЪ
9—12 и 5—6 ч.
ОСМОТРЪ КОРМИЛИЦЪ и ПРИВИВКА ОСПЫ. 1335—15

Продолжается подписка

на 1901 годъ
на газету
„Одесскія Новости“.
Подписная цѣна на „Одесскія Новости“ съ вечернимъ приложеніемъ:
Въ Одессѣ: съ дост. на домъ: На годъ 10 р., на полгода 6 р., на 3 мѣс 3 р. 50 к., на 1 мѣс. 1 р. 20 к.
На города: съ перес. по почтѣ: На годъ 12 р., на полгода 7 р., на 3 мѣс. 3 руб. 80 к., на 1 мѣс. 1 руб 30 коп.
Главная контора и редакція помѣщаются на Дерибасовской ул., въ пассажѣ Мейделевича, тел. № 230. Типографія помѣщается на Екатерининской ул., въ д. Бубы, № 14, тел. № 144, противъ Пале-Рояля, гдѣ послѣ 8 час. веч принимаются объявленія.

Извѣщеніе.

Распорядительный Комитетъ Одесскаго Общества призрѣнія неимущихъ и помощи нуждающимся
имѣетъ честь довести до свѣдѣнія гг. благотворителей, что пожертвованія къ предстоящему празднику для призрѣваемыхъ въ пріютѣ неимущихъ старцевъ и дѣтей какъ христіанъ, такъ и евреевъ деньгами, вещами или продуктами будутъ приниматься по примѣру прошлыхъ лѣтъ въ зданіи пріюта, по Старопортофранковской улицѣ, близъ Херсонскаго участка. Жертвуемое записывается въ шнуровую книгу, а доставившему выдается квитанція.

ПРИГОТОВЛЕНЪ
большой выборъ
ГОТОВАГО
МУЖСКОГО
ПЛАТЬЯ
изящной работы изъ модныхъ доброкачественныхъ матерій.
ВЪ ПАССАЖѢ
(у входа съ Преображенской)
Краткій прейсъ-курантъ:
Костюмъ шиджачный отъ 14 р. до 28 р.
„ визитный „ 20 р. „ 35 р.
„ редингтный „ 22 р. „ 40 р.
Пальто деми сезонное отъ 18 р. до 33 р.
Пальто лѣтнее „ 13 р. „ 24 р.
ПОЛУЧЕНЪ АССОРТИМЕНТЪ французскихъ, англійскихъ и лучшихъ русскихъ модныхъ матерій
ПРІЕМА ЗАКАЗОВЪ,
которые выполняются изящно.
ЦѢНЫ ДОСТУПНЫЯ.
1941—1

Докторъ РАЙХЕРЪ
ВЫѢХАЛЪ
и возобновитъ пріемъ больныхъ 4-го апрѣля 1901 г. 8955—1

БИБЛИОТЕКА
русскихъ, французскихъ, нѣмецкихъ и англійскихъ
книгъ и журналовъ
А. Бортневскаго,
на Гаванной ул., д. № 1, въ Одессѣ

ЛѢЧЕБНИЦА
Д-ра Прейсмана
по сифилитическимъ, накожнымъ и мочеполовымъ болѣзнямъ, съ постоян. кроватями Греческая, д. Родоканаки, № 47 Телефонъ № 148.
Частный пріемъ больныхъ: отъ 9 до 12 и отъ 5—7 ч. в., въ лѣчебницѣ только отъ 12—2 час. дня, съ платою по 30 к. ВАННЫ: сѣрныя, іодистыя и др. лѣкарственныя ежедневно. 16373—9

Фельетонъ „Одес. Новостей“

21-го марта 1901 г.

ИЗЪ ПРОВИНЦІАЛЬНОЙ ХРОНИКИ.

Оргѣевскіе земцы.—Обличитель и обличаемые.—Подрядчикъ-филантропъ и кишиневскій патронессы.—О томъ, какъ астраханскій купецъ лѣчитъ сусликовымъ жиромъ мужицкую „хулобу“.—Казанскія сироты изъ Елисаветграда.—Лишняя копеечка.—Управцы и ревизоры.—Аккерманская логика.

Оргѣевская уѣздная земская управа, наконецъ, надумала сдѣлать то, что ей давно уже, собственно, слѣдовало сдѣлать. Она рѣшила, по слухамъ, привлечь къ судебной отвѣтственности того дерзновеннаго „писаку“, который систематически живописуетъ въ газетахъ подвиги оргѣевскихъ земцевъ. Его на мѣстѣ всѣ знаютъ, имя его открыто произносится на всѣхъ перекресткахъ, шепчется и предается анаѳемѣ. Это совсѣмъ маленькій, на обычный житейскій масштабъ, человѣкъ, семейный и необезпеченный, но въ то-же время человѣкъ боевого закала, съ святой искоркой въ душѣ, съ любовью къ правдѣ и справедливости, изъ такъ называемыхъ „безпокойныхъ натуръ“. Вмѣсто того, чтобы сиднемъ на печи и философически ковырять въ носу, онъ усвоялъ привычку интересоваться общественными дѣлами и громко выражать свой протестъ въ тѣхъ случаяхъ, когда совѣсть ему подсказываетъ, что люди, призванные быть печальниками о благѣ народномъ, разыгрываютъ роль фарисеевъ, которымъ ихъ рыцарская тога не совсѣмъ къ лицу. За это, конечно, его не любятъ. А вы знаете, что значитъ, если въ провинціи не подлюбятъ корреспондента за его обличительныя писанія? Горе несчастному! Каждый день приноситъ ему новые сюрпризы. Если онъ служитъ въ какомъ-нибудь учрежденіи, его, какъ только раскроется его „пагубная“ страстишка, попросятъ убираться вонъ. Если онъ занимался уроками, предъ нимъ назавтра захлопнутся всѣ двери. Лавочники перестанутъ отпускать ему въ кредитъ, дѣтишки на улицахъ будутъ за нимъ гоняться, какъ за юродивымъ, изъ-за угла, на улицѣ на него въ любой моментъ можетъ посыпаться градъ камней, а если ночью его подкараулятъ, то и совсѣмъ на тотъ свѣтъ отправить могутъ,—чему тоже примѣры бывали. Сколько-же требуется гражданскаго мужества для того, чтобы при такихъ условіяхъ, чувствуя себя постоянно въ враженскомъ станѣ, подъ угрозою суда Линча, все-таки не выпускать пера изъ рукъ и безбоязненно оставаться на своемъ посту скромнаго рядового борца съ цѣлою тучею темныхъ силъ, сплоченныхъ во-едино!...

И такіе смѣльчаки—представьте—находятся, при чемъ въ глухихъ медвѣжьихъ захолустьяхъ даже чаще, чѣмъ въ культурныхъ центрахъ, гдѣ больше въ ходу „галантерейное обращеніе“ и эзоповскій языкъ.

Къ свѣдѣнію оргѣевскихъ земцевъ могу сообщить, что корреспондентъ, котораго они собираются предать судебной казни, ничуть не струсилъ и теперь. Наоборотъ, изъ письма, которое онъ намъ прислалъ, видно, что извѣстіе о привлеченіи къ суду доставило ему величайшее удовольствіе. Маленькій человѣкъ проситъ объ этомъ, какъ о милости, ужъ сколько времени, усматривая въ судебномъ процессѣ желательный заключительный актъ предпринятой имъ газетной кампаніи. Онъ находитъ, что только на гласномъ судѣ сможетъ дать полную картину того, о чемъ до сихъ поръ писалъ урывками, въ разное время и въ разныхъ органахъ. Все это однако достижимо лишь при томъ условіи, если гг. обвинители не сочтутъ нужнымъ укрыться подъ благодѣтельнымъ щитомъ „диффамаціи“,—дамы, какъ извѣстно, весьма щепетильной и крайне не расположенной къ откровеннымъ разговорамъ. Но нужно думать, что этого не будетъ, такъ какъ кому-же охота уподобляться гоголевской унтеръ-офицерской вдовѣ, которой, если вѣрить злымъ языкамъ, пришла въ голову шальная мысль самой себя „высѣчь“...

Даже г. Пронинъ, ручаюсь вамъ, этого не сдѣлаетъ, хотя нѣкоторыя основанія у него къ тому имѣются. Съ г. Пронинымъ, видите-ли, такая исторія случилась. Въ *Кишиневѣ*, гдѣ онъ изволилъ состоять однимъ изъ мѣстныхъ крезовъ, принадлежа къ цеху крупныхъ подрядчиковъ, дамы-патронессы, завѣдующія участковыми попечительствами о бѣдныхъ, признали необходимымъ устроить ясли, или дневные пріюты для дѣтей пролетаріевъ, преимущественно изъ рабочаго сословія. Понадобились, конечно, деньги, участокъ земли, соотвѣтствующее помѣщеніе. Вдругъ возьми, да и объявись добрый геній въ образѣ г. Пронина, который обратился къ патронессамъ съ такою приблизительно рѣчью:

— Сударыни! Я къ вашимъ услугамъ. Есть у меня садъ и есть у меня дача, которыми и можете пользоваться себѣ во славу, младенцамъ въ утѣшеніе. Жертвую!... Отъ полноты сердца!.. Потому—дюже дѣточекъ люблю...

Дамы повѣрили; повѣривъ—поблагодарили, а поблагодаривъ, стали уже готовиться къ оборудованію пріюта. За младенцами, понятно, дѣло не стало: ихъ нашлось достаточное количество. Одно только условіе—и то въ очень деликатной формѣ и въ изысканныхъ выраженіяхъ—ставилъ щедрый жертвователь: ему-де весьма и весьма пріятно будетъ, если пріютъ, который откроется въ его владѣніяхъ, будетъ называться его-же именемъ. Что-же? Денегъ это не стоитъ, и почему не доставить удовольствія хорошему человѣку? Пускай будетъ „Пронинскій пріютъ“! Все шло какъ не можетъ быть лучше, всѣ были довольны. Патронессы мѣлли отъ восторга при одной мысли о будущемъ пріютѣ, а подрядчикъ-филантропъ умильно поглаживалъ себѣ бороду, читая по складамъ въ газетахъ, какъ восхваляли его подвигъ и какіе лестные комплименты по его адресу расточались. Но вотъ г. Пронину предложено было оформить сдѣлку и внести капиталъ. Каково-же было удивленіе участковыхъ попечительницъ, когда, въ отвѣтъ на это, сердобольный купецъ сталъ отговариваться полнѣйшимъ невѣдѣніемъ.

— Капиталъ—говорите вы? Сударыни, я васъ не понимаю. О какомъ такомъ капиталѣ вы рѣчь ведете?

— Да помилуйте,—ваше степенство,—чуть не всплакнули разочарованныя дамы,—вы же сами слово дали. Помните?

— Ничего я не помню, ничего не знаю, а на счетъ капиталовъ напрасно безпокоитесь. Не дамъ ни копейки!

Такъ и ушли, не солоно хлебавши. А отцы и матери бѣдныхъ дѣтишекъ, для которыхъ, кажется, и колыбельки заготовили, уже сколько разъ призывали въ своихъ молитвахъ благословеніе небесъ на голову „добраго генія“!...

Вообще, Кишиневу на добрыхъ геніевъ везетъ. Недавно тамъ въ губернской земской управѣ получилось предложеніе отъ одного астраханца, которое многихъ привело въ большой восторгъ. И это не удивительно: годъ тяжелый, неурожайный, крестьянское населеніе нуждается въ самомъ насущномъ. А тутъ невзначай съ береговъ далекаго Каспія радостная грамотка пришла: „Наслышаны, молъ, мы, что въ вашихъ краяхъ сусликъ въ изобиліи водится и много отъ не него горя и бѣдъ сельскимъ хозяевамъ приключается. Но нѣтъ худа безъ добра, и даже звѣрь лютый, ежели съ умомъ за дѣло взяться, можетъ служить на пользу и потребу человѣческую. То-же касательно сусликова племени: звѣрекъ, что и говорить, подлый, но есть въ немъ жиръ, въ которомъ но токмо никакой подлости нѣтъ, но для купца со смѣткою можетъ быть отъ него и прибыль. А какъ мы этимъ жиромъ промышляемъ по первой гильдіи, то и просимъ оповѣстить весь православный крестьянскій людъ, чтобы оный товаръ онъ бережно хранилъ и намъ его продавалъ. Разсчетъ за наличныя. Деньги вѣрныя“.

Вѣсть объ астраханскомъ купцѣ-благодѣтелѣ съ быстротою молніи облетѣла всю Бессарабію. Сусликъ сдѣлался чуть-ли не предметомъ культа. Отъ эксплоатаціи его жира ожидались неисчерпаемыя блага. Можетъ быть, даже гдѣ-нибудь въ тиши кабинета предпріимчивыми гріндерами уже надаживалась для этой цѣли акціонерная компанія съ нѣсколькими милліонами оборотнаго капитала. Благодушные Маниловы мечтали о выработкѣ надлежащихъ мѣръ къ дальнѣйшему размноженію суслика. Въ мѣстномъ обществѣ покровительства животнымъ готовился докладъ на тему: сусликъ—птица, или звѣрь? Общество птицеводства предъявило съ своей стороны претензіи. Ну, а въ заключеніе... Въ заключеніе послѣдовала изъ Астрахани новая грамотка съ поясненіемъ, что не г. купецъ будетъ ловить сусликовъ, а изловлять ихъ должны сами крестьяне и самиже они затѣмъ должны доставлять ихъ за тридевять земель, за что имъ будетъ отпускаться мзда, равная той, которую г. Пронинъ презентовалъ кишиневскимъ дамамъ-патронессамъ на устройство дѣтскаго пріюта.

Вотъ *елисаветградскіе* купцы—тѣ гораздо проще. Они, когда ихъ непасытная лавочническая утроба восчувствуетъ вдругъ потребность въ пріумноженіи капиталовъ, принимаютъ тотчасъ-же обликъ казанскихъ сиротъ и строчатъ слезницы въ городскую думу съ просьбой о „переоцѣнкѣ экономическихъ цѣнностей“. Особливо въ данномъ отношеніи отличаются мясоторговцы. У нихъ положительно глаза на мокромъ мѣстѣ. Достаточно, чтобы у одного изъ нихъ околѣла отъ болѣзни скотинка, какъ въ думу уже летитъ коллективная петиція, гдѣ въ самыхъ трогательныхъ выраженіяхъ, въ тонѣ сугубо-лирическомъ, живописуется опасность неминуемаго разоренія, на тотъ случай, если не будетъ повышена такса на мясо. А такъ какъ елисаветградскіе „отцы“—народъ очень слабонервный и притомъ въ высокой степени одушевленный заботами о процвѣтаніи отечественной промышленности, то такого рода челобитныя никогда ими не оставляются безъ удовлетворенія. Да и о чемъ тутъ долго думать? Рѣчь вѣдь идетъ объ одной, двухъ или трехъ копеечкахъ лишнихъ на фунтъ говядины. Велика штука! И изъ-за этакихъ-то пустяковъ причинять огорченія милымъ людямъ, тѣмъ болѣе, что нѣкоторые изъ нихъ, быть можетъ, сами украшаютъ собою списки гласныхъ, или состоятъ въ близкихъ родственныхъ либо кумовскихъ отношеніяхъ съ вліятельными городскими воротилами! Никогда въ Елисаветградѣ такой несправедливости не совершатъ. Тамъ скорѣе мужика будутъ кормить хлѣбомъ, образчикъ котораго хранится въ настоящее время въ одесской городской химической лабораторіи, нежели откажутъ своему-же брату, купцу, въ возможности постричь основательно обывательское стадо. И вѣдь до чего дошли въ своемъ усердіи! До того, что губернская администрація сочла своимъ долгомъ вмѣшаться въ дѣло и нѣсколько обуздать кулаческія повадки мясоторговцевъ, совсѣмъ-таки мѣру потерявшихъ въ своемъ желаніи поиграть лишній разъ на чувствительныхъ струнахъ чувствительныхъ сердецъ гг. муниципаловъ. Пойдите, толкуйте съ такими дѣятелями объ ихъ высокихъ гражданскихъ обязанностяхъ и другихъ хорошихъ вещахъ, въ которыхъ они, очевидно, мало смыслятъ.

Не грѣшатъ сильно въ этомъ отношеніи и *аккерманскіе* думцы. Избранная ими, согласно требованію Городового положенія, ревизіонная коммисія, добросовѣстно и усердно потрудившись, представила въ думу свой докладъ, въ которомъ подвергнуты были детальному критическому разбору дѣйствія гор. управы. Докладъ исходилъ изъ фактовъ, на фактахъ основывался и фактами-же и заканчивался. Онъ рисовалъ картину, не изобиловавшую розовыми красками. Между прочимъ въ докладѣ констатировался полнѣйшій хаосъ въ управскомъ дѣлопроизводствѣ за обревизованный періодъ времени. Отмѣчалось также, какъ характерная частность, отсутствіе оправдательныхъ документовъ на расходы по содержанію полицейской команды за періодъ съ мая по декабрь 1898 г. Что-же бы вы думали? Обидѣлись, конечно, управцы и заявили протестъ.—Нѣтъ, это не такъ! Они, бѣдненькіе, не при чемъ. Они чисты, какъ кристаллъ, и невинны, какъ голуби. Коммисія судитъ пристрастно. Въ интересахъ истины нужно назначить новую коммисію,—ревизоровъ надъ ревизорами, такъ сказать—архи-ревизоровъ. Послушаемъ, что они скажутъ. А если и они дурно скажутъ, тогда... Ну, тогда... что помѣшаетъ назначить третью коммисію, затѣмъ четвертую, и такъ до тѣхъ поръ, пока, наконецъ, не возсіяетъ солнце правды и не восторжествуетъ добродѣтель.

Слушали, слушали гласные эти умныя рѣчи (я передаю ихъ смыслъ лишь приблизительно) и стали уже было склоняться въ сторону управы. Что-же, гдѣ наше не пропадало! Коммисію новую хотите?—извольте. Мы всегда за правду грудью постоять готовы... Кто-то предложилъ хлопотать о назначеніи правительственной ревизіи. Согласились и на это. Нашелся однако одинъ оппонентъ, который сталъ доказывать, что никакихъ правительственныхъ ревизій не нужно, такъ какъ то, что она *могла-бы* сдѣлать, *сдѣлано уже* съ большимъ успѣхомъ гор. ревизіонной коммисіей, которой за ея труды и прекрасное исполненіе возложенной на нее обязанности слѣдуетъ выразить благодарность. Почесали гласные свои затылки, похахтѣли и постановили... выразить благодарность коммисіи. Такимъ образомъ, начавъ за упокой, кончили за здравіе. Хорошо, что не наоборотъ. Хотя, прослѣдивъ послѣдовательно всѣ моменты обсуждавшагося вопроса, нельзя не признать, что логическій аппаратъ аккерманскихъ думцевъ работаетъ нѣсколько своеобразно, со скачками во времени и пространствѣ, какихъ не допускаютъ даже гимназическіе учебники логики.

ПИККВИКЪ

ТЕЛЕГРАММЫ „Одесскихъ Новостей"

Отъ „Россійск. Телегр. агентства"
20 марта.

ПЕТЕРБУРГЪ. 20 марта чрезвычайное великобританское посольство съ герцогомъ Аберкорномъ въ главѣ, а также великобританскій посолъ въ Петербургѣ отбыли въ Царское Село.

Чрезвычайный великобританскій посолъ герцогъ Аберкорнъ былъ принятъ Государемъ Императоромъ и Государыней Императрицей Александрой Ѳеодоровной въ торжественной аудіенціи, послѣ чего чрезвычайный посолъ имѣлъ честь представить Ихъ Величествамъ всѣхъ членовъ чрезвычайнаго посольства.

19 марта въ Маріинскомъ театрѣ состоялся большой концертъ въ пользу инвалидовъ, на которомъ присутствовали Государь Императоръ и Великіе Князья.

ОТЪ НАШИХЪ КОРРЕСПОНДЕНТОВЪ.

ПЕТЕРБУРГЪ, 20 марта.

„Торгово-Промышленная Газета" сообщаетъ, что соглашеніе о Манджуріи не получило еще окончательной формы. Пока еще ведутся переговоры между китайскими и русскими правительствами. Основой соглашенія является сохраненіе суверенитета Китая. Нынѣшній составъ нашихъ войскъ останется въ Китаѣ до заключенія соглашенія.

Предположены періодическіе съѣзды начальниковъ управляющихъ желѣзныхъ дорогъ для обмѣна мыслей и желаній по основнымъ нуждамъ желѣзнодорожнаго хозяйства.

Въ „Собр. узак. и распор. правит." опубликованы правила, которыми нормируется дѣятельность провѣрочныхъ палатокъ, учреждаемыхъ для провѣрки мѣръ и вѣсовъ.

Опубликовано о выпускѣ двухъ новыхъ 230—231 серій свидѣтельствъ государственной 4% ренты на нарицательный капиталъ въ двадцать милліоновъ руб.

Передаютъ, что министръ юстиціи по ходатайству жены Геккера, убійцы профессора Донберга, распорядился что-бы дѣло слушалось при закрытыхъ дверяхъ.

ВИННИЦА, 20 марта.

Сегодня открылись засѣданія выѣздной сессіи одесской судебной палаты съ участіемъ сословныхъ представителей. Къ разбору назначено 8 дѣлъ. Засѣданія сессіи продолжатся три дня.

Отъ „Россійск. Телегр. агентства"
20 марта (2 апрѣля).

ПЕТЕРБУРГЪ. 20 марта отбыли въ свое имѣніе Айтодоръ, въ Крыму, Великій Князь Александръ Михаиловичъ съ Августѣйшей Супругой и Дѣтьми.

НОВОЧЕРКАСКЪ. Послѣ очень теплой погоды температура сильно понизилась.

ЧЕРНИГОВЪ. Навигація открыта.

ПЕКИНЪ. Вслѣдствіе довольно быстраго хода переговоровъ, позволяющаго надѣяться на скорое разрѣшеніе, вопросъ объ отъѣздѣ Пишона отложенъ до прибытія Бо, который выѣдетъ изъ Марселя 25 марта.

ПЕКИНЪ. Китай согласился на намѣреніе державъ сдѣлать изъ острова Кулансу у Амоя международное поселеніе по образцу Шанхая.

ТЯНЬЦЗИНЪ. Ночью индійскій солдатъ, стоявшій на посту, былъ раненъ выстрѣломъ въ бедро. Онъ говоритъ, что самъ два раза послѣ того стрѣлялъ и думаетъ, что нападали на него иностранные солдаты, бывшіе вчера для преслѣдованія разбойниковъ въ китайской округѣ.

Капитанъ индійской арміи Карпеттъ вчера вечеромъ подвергся нападенію семи французовъ и былъ, хотя не опасно, раненъ сабельными ударами.

ЛОНДОНЪ. Сообщаютъ, что англійское товарищество капиталистовъ получило концессію въ Шанси и Хунанѣ, которая включаетъ въ себѣ 71000 англійскихъ квадратныхъ миль неизслѣдованной полосы угольныхъ залежей и 3000 англійскихъ квадратныхъ миль желѣзной руды и нефтяныхъ источниковъ. Концессія дана была еще до нынѣшняго кризиса, была реанфикована англійскимъ и итальянскимъ посланниками въ Пекинѣ и снабжена печатью цзунліямыня.

ЛОНДОНЪ. Катченеръ сообщаетъ: Плумеръ занялъ Нильстромъ. Френчъ взялъ въ добычу на нижнемъ теченіи Пунгола 15-фунтовое орудіе и одно скорострѣльное. Въ Оранжевой колоніи взяты въ плѣнъ 31 человѣкъ безъ потерь съ англійской стороны.

ЛОНДОНЪ. Судя по изданному бюллетеню, здоровье Салисбюри поправляется.

ПРЕТОРІЯ. Вокругъ Преторіи бродятъ небольшіе бурскіе отряды, уводятъ заблудившійся скотъ и пытаются производить крушеніе поѣздовъ. Англичане заняли Вармбадъ, встрѣтивъ незначительное сопротивленіе со стороны буровъ.

МИДДЛБУРГЪ. Въ виду приближенія зимы началось движеніе буровъ къ сѣверу, но по обѣ стороны желѣзной дороги бродящіе отряды остаются.

КИЛЬ. Въ полдень на верфи Говальдсъ состоялся спускъ германскаго судна южной полярной экспедиціи.

ОДЕССА, 21-го МАРТА.

Законопроектъ объ ассоціаціяхъ окончательно и во всей совокупности принятъ французской палатой большинствомъ 303 голосовъ противъ 224. Еще въ прошлый вторникъ, когда палата точно тѣмъ же большинствомъ вотировала одну изъ главныхъ статей этого закона, легко можно было предвидѣть, что остальные четыре параграфа особыхъ возраженій ни съ чьей стороны не встрѣтятъ, и законъ цѣликомъ пройдетъ. Такъ оно въ дѣйствительности и было. Существенныя измѣненія палатой внесены лишь въ заключительный § 18 проекта. Эта немаловажная статья, трактующая о томъ, какое употребленіе должно быть дано недвижимому имуществу неразрѣшенныхъ конгрегацій, измѣнена, послѣ цѣлаго ряда поправокъ, въ томъ смыслѣ, что имущества эти должны быть проданы и вырученная сумма возвращена жертвователямъ и наслѣдникамъ. Весьма оживленныя пренія вызвалъ при этомъ вопросъ о томъ, какъ поступить съ тѣми суммами, которыя по разнымъ причинамъ окажутся невостребованными имѣющими на нихъ право лицами.

Правительство первоначально предлагало эти деньги обратить на образованіе пенсіоннаго фонда для обезпеченія рабочихъ на старости. Однако тами сторонники правительства нашли, что это было-бы простой конфискаціей. Мысль Вальдека-Руссо была по этому оставлена, и статья измѣнена въ томъ смыслѣ, что капиталы, невостребованные въ теченіе шести мѣсяцевъ со дня вступленія закона въ силу, поступаютъ въ пользу тѣхъ, кто на нихъ по закону имѣетъ преимущественное право. А кому именно это первое право принадлежитъ, членамъ-ли конгрегаціи, или-же государству, это въ каждомъ отдѣльномъ случаѣ долженъ рѣшать коронный судъ. Такое рѣшеніе вопроса имѣетъ то преимущество, что оно юридически правильно, и тотъ недостатокъ, что оно несомнѣнно вызоветъ огромное число весьма обременительныхъ для суда процессовъ. Конфискація конгрегаціонистскихъ имуществъ палатой, такимъ образомъ, отвергнута и важнѣйшими пріобрѣтеніями новаго закона въ окончательномъ итогѣ являются: 1) распущеніе всѣхъ неразрѣшенныхъ конгрегацій, 2) упраздненіе всей орденской организаціи вообще, 3) продажа конгрегаціонныхъ имуществъ и, наконецъ, 4) лишеніе членовъ бывшихъ конгрегацій права содержать школы и преподавать въ нихъ.

Принятіемъ закона объ ассоціаціяхъ французская палата окончательно разрѣшила тѣ тяжелыя сомнѣнія, которыя въ послѣднее время служили источникомъ немалыхъ тревогъ не только въ самой Франціи, но и въ политическихъ сферахъ Европы вообще. Только что вотированный законъ имѣетъ, разумѣется, прежде всего, огромное культурное значеніе. Но не менѣе важенъ онъ, какъ фактъ чисто политическій, какъ доказательство рѣшительнаго торжества республиканскихъ идей во Франціи надъ реакціонными, какъ крупнѣйшая побѣда кабинета Вальдека-Руссо, налолго гарантирующая Европѣ миръ и спокойствіе во Франціи. Нелегко досталась министерству эта побѣда. Все, что только есть реакціоннаго въ странѣ, всѣ эти монархисты, націоналисты, оппортунисты и т. д., все это открыто вступило въ союзъ съ клерикалами для того, чтобы совмѣстными силами уничтожить богопротивную республику и ненавистное министерство. Вооружившись цѣлымъ арсеналомъ нарочито-либеральныхъ фразъ, — тѣхъ фразъ, къ которымъ реакціонеры прибѣгаютъ только тогда, когда они оказываются въ меньшинствѣ,—они въ теченіе трехъ мѣсяцевъ усерднѣйшимъ образомъ тормозили каждую статью проекта съ помощью безконечнаго числа мнимо-радикальныхъ поправокъ. Въ самой странѣ они инсценировали инцидентъ за инцидентомъ, съ цѣлью какъ-нибудь подставить ножку „террористическому" министерству, осмѣлившемуся наложить руку на потомъ и кровью добытыя почтенными монахами деньги. Но увы, все было напрасно! Лѣвая все время стойко держалась и довела таки дѣло до конца. Законъ Вальдека-Руссо прошелъ, спасенъ и самый кабинетъ съ его неустрашимымъ вождемъ. Клерикаламъ, которые считали себя господами Франціи и открыто проповѣдовали новыя Варѳоломеевскія ночи, палата дала понять, что если они не уймутся, то ихъ ждетъ цѣлый рядъ новыхъ сюрпризовъ. Дѣло въ томъ, что въ новомъ законѣ Вальдекъ-Руссо видитъ лишь начало цѣлаго ряда дальнѣйшихъ анти-клерикальныхъ реформъ. Новый законъ, напримѣръ, лишаетъ конгрегаціи одного лишь недвижимаго имущества, стоимостью около 600 милліоновъ, между тѣмъ какъ въ ихъ рукахъ остается еще колоссальная движимость, оцѣниваемая приблизительно въ девять съ половиной милліардовъ. Въ случаѣ чего, можно вѣдь и эти праведными дѣлами нажитые капиталы какъ нибудь экспропріировать. Можно затѣмъ гг. монаховъ освободить отъ весьма любезно взятой ими на себя обязанности преподавать въ неупраздненныхъ новымъ закономъженскихъ монастырскихъ школахъ и, пожалуй, упразднить самые эти монастыри; можно, наконецъ, распространить новый законъ на всѣ французскіе колоніальные владѣнія, гдѣ онъ пока не распространяется. Министръ колоній въ субботу въ палатѣ довольно откровенно замѣтилъ одному буйному клерикалу, что ни правительство, ни большинство палаты противъ этого распространенія ровно ничего имѣть не будутъ.

Прямолинейные доктринеры либерализма въ самой Франціи находятъ, что новый законъ есть „насиліе". Но они забываютъ, что этотъ-же законъ въ то-же время впервые гарантируетъ полную свободу *политическимъ* ассоціаціямъ и что со дня вступленія закона въ силу, политическіе союзы всевозможныхъ партій получаютъ полную свободу дѣйствій. На такую смѣлую реформу до сихъ поръ вѣдь не отваживалось ни одно правительство въ Европѣ. Ради одной этой статьи, либералы,—истинные, разумѣется,—съ удовольствіемъ простятъ французской палатѣ то насиліе,—мнимое, конечно, —которое представляетъ собою весь законъ объ ассоціаціяхъ. Во всей-же совокупности своей, только что проведенный законъ является одной изъ тѣхъ радикальнѣйшихъ реформъ, которыя въ наше печальное время только въ одной Франціи и могутъ быть осуществимы.

ЗА-ГРАНИЦЕЙ.

Манджурское соглашеніе.

Послѣдняя рѣчь англійскаго военнаго министра Лансдоуна о манджурскомъ соглашеніи истолковывается въ Берлинѣ въ томъ смыслѣ, что Англія не уклоняется въ манджурскомъ вопросѣ отъ точки зрѣнія Германіи и не имѣетъ въ виду вступать въ споръ съ Россіей. Въ англійскихъ газетахъ замѣтно отрицательное отношеніе къ рѣчи Лансдоуна, которая считается отступленіемъ Англіи въ манджурскомъ вопросѣ. По мнѣнію „Daily Chronicle", самое худшее то, что англійское правительство само не уяснило себѣ значенія англо-германскаго соглашенія.

Рѣчь германскаго императора.

16 марта во время завтрака въ казармахъ полка императора Александра III, на которомъ присутствовалъ русскій посолъ графъ Остенъ-Сакенъ, германскій императоръ произнесъ важную политическую рѣчь, переданную только въ отрывкахъ. Императоръ сказалъ, что онъ не придаетъ значенія попыткамъ омрачить русско-германскія дружественныя отношенія. Онъ не придаетъ имъ значенія даже въ томъ случаѣ, если онѣ имѣли мимолетный успѣхъ. Но онъ испытываетъ чувство великаго удовлетворенія, подымая бокалъ за покойнаго шефа полка и за старую дружбу.

Болѣзнь Салисбюри.

Вопреки извѣстіямъ объ улучшеніи въ состояніи здоровья Салисбюри, лондонскій корреспондентъ „Köln. Zeit." сообщаетъ, что англійскій премьеръ страдаетъ болѣзнью почекъ и что въ настоящее время уже возникъ вопросъ о его преемникѣ. Въ болѣе тѣсномъ и обыкновенно хорошо освѣдомленномъ кругу разсчитываютъ, что Салисбюри останется еще у кормила правленія не болѣе шести мѣсяцевъ.

Конидное дѣло.

Военный судъ въ Оранѣ приговорилъ солдата Лебедеера къ шестимѣсячному тюремному заключенію за кражу вещей. Во время допроса обвиняемый заявилъ, что онъ главный виновникъ конидкаго убійства. Немедленно начато оффиціальное разслѣдованіе.

Пятый водопроводный съѣздъ.

(Отъ нашего кіевскаго корреспондента).

Вечеромъ въ день открытія съѣзда, 18 марта, кіевское городское общественное управленіе устроило раутъ для членовъ съѣзда. На раутъ приглашены были многія почетныя лица города, гласные думы, представители печати и др.

Нѣсколько тостовъ провозглашены были членомъ одесской городской управы г. Дмитріевымъ. Отмѣтивъ тѣ счастливо сложившіяся для Одессы условія, при которыхъ гор. общественнымъ управленіемъ ея пріобрѣтенъ былъ водопроводъ, г. Дмитріевъ счелъ возможнымъ рекомендовать городамъ воздерживаться отъ осуществленія крупныхъ городскихъ общественныхъ предпріятій, рискованныхъ въ коммерческомъ отношеніи. Тѣмъ не менѣе переходъ такихъ предпріятій въ руки городовъ является весьма желательнымъ, и только инициатива и рискъ въ такихъ случаяхъ должны быть предоставлены, по его мнѣнію, частнымъ лицамъ и компаніямъ. Вмѣсто тоста г. Дмитріевъ произнесъ цѣлую рѣчь, и ни аплодисменты, ни тушъ, сыгранный оркестромъ, не могли его остановить. Если слушатели рѣдѣли въ одномъ мѣстѣ, онъ находилъ себѣ новыхъ слушателей въ другомъ. Въ конфе-концовъ былъ выпитъ имъ тостъ за городскія управленія, созидающія у себя такія сооруженія, какъ водопроводъ и канализація, и за частныя компаніи и акціонерныя общества, —погибающія на пользу городовъ.

Утро второго дня члены съѣзда посвятили осмотру кіевскаго водопровода, общество котораго предложило затѣмъ своимъ гостямъ завтракъ въ помѣщеніи кіевскаго купеческаго собранія. Въ качествѣ хозяевъ, главные акціонеры братья Лазарь и Левъ Изр. Бродскіе принимали здѣсь гостей. На завтракѣ присутствовалъ г. начальникъ края.

Послѣ завтрака въ томъ-же помѣщеніи состоялось первое очередное засѣданіе съѣзда. Изъ сообщенія постояннаго бюро о его дѣятельности въ промежутокъ времени между IV съѣздами выяснилось между прочимъ, что постановленія предыдущаго съѣзда не получили еще своего осуществленія. Такъ, на ходатайство объ установленіи званія члена русскаго водопроводнаго съѣзда, возбужденное, кстати сказать, бюро съѣзда только годъ спустя, еще не послѣдовало отвѣта. Представитель военнаго министерства полк. Веретенниковъ обратилъ вниманіе на крайне несвоевременное печатаніе трудовъ съѣзда (труды IV съѣзда вышли только на-дняхъ) и на произвольное сокращеніе бюро докладовъ членовъ, какъ напр., доклада г. Веретенникова. Въ то же время, по словамъ послѣдняго, въ трудахъ съѣзда находятъ себѣ мѣсто доклады фирмъ явно рекламнаго характера. Съѣздъ подтвердилъ свое постановленіе о необходимости выпуска трудовъ не позже года по закрытіи съѣзда и о печатаніи въ „Трудахъ" докладовъ полностью, если только на сокращеніе не послѣдовало согласіе автора.

Сообщеніе горнаго инженера К. Р. Ржонсницкаго о работахъ по полученію артезіанской воды для водоснабженія г. Кіева вызвало весьма оживленные дебаты общаго характера. Ни къ какому опредѣленному результату однако съѣздъ не пришелъ. Одни высказались за преимущество артезіанской воды, другіе — за преимущество рѣчной.

Докладъ И. О. Платса и сообщеніе инженера Н. П. Зимина, за поздними временемъ,—дебаты затянулись съ 2 почти до 6 час.—пришлось, какъ я вамъ уже телеграфировалъ, отложить до среды.

Ф. Д. Л—нъ.

ПРЕССА.

Очень интересныя замѣтки посвящаетъ въ *Нижег. Листкѣ* г. Протопоповъ ораторскому и писательскому искусствамъ. По его мнѣнію, умственныя работы оратора и писателя—вещи настолько схожія, что, какъ ему кажется, всѣ великіе писатели могли-бы при соотвѣтствующемъ воспитаніи быть по писателями, а ораторами, и всѣ великіе ораторы, если-бы съ юности пріучать ихъ писать, были-бы не ораторами, а великими писателями.

Впрочемъ нѣкоторую роль играетъ и характеръ. Такъ напр.

прирожденная застѣнчивость даже въ комбинаціи съ выдающимся умомъ является указаніемъ, что такому человѣку лучше идти по дорогѣ писателей, а не по пути смѣлыхъ ораторовъ. Извѣстно, что Чернышевскій, Добролюбовъ были очень молчаливы въ обществѣ, которое ихъ какъ будто стѣсняло. То-же извѣстно и относительно А. П. Чехова. Что здѣсь: привычка или прирожденная застѣнчивость? Это не легко разобрать.

Во всякомъ случаѣ и для писателя, и для оратора требуется прежде всего умственный багажъ, а остальное—привычка. Одинъ образованный и умный человѣкъ обратился при г. Протопоповѣ къ В. Г. Короленко и сказалъ ему, что намѣренъ бросить службу, бросить практическія дѣла и посвятить себя писательству.

— А сколько вамъ лѣтъ?—спросилъ В. Г.

— Почти тридцать.

— Не поздно-ли?..—съ обычной деликатностью и возможно мягко выразилъ свое сомнѣніе нашъ писатель: —нужно долго привыкать выражать свои мысли. Скажу вамъ про себя: мнѣ еще не было двадцати лѣтъ, и я уже постоянно по внутренному побужденію и письменно, а чаще мысленно, превращалъ всѣ свои впечатлѣнія въ описанія и фразы. Вижу я, напримѣръ, лѣсъ, закатъ, рѣку и т. д. и сейчасъ-же стараюсь сложить точнѣе описаніе; слышу разговоръ, вижу сцену—и опять дѣлаю попытку передать это словами. Понимаете, что, всю жизнь упражняясь въ такомъ направленіи, вѣдь достигнешь опытности. А вы въ 30 лѣтъ намѣрены наверстать потерянное въ этомъ смыслѣ время... Это трудно; ну, а впрочемъ попытайте.

Ажамъ говорилъ, что краснорѣчію нужно начать учиться раньше 25 лѣтъ. А писательству, кажется, съ дѣтскихъ лѣтъ. Съ этой стороны весьма цѣннымъ и важнымъ является докладъ извѣстнаго педагога С. Г. Смирнова, прочитанный имъ въ Москвѣ на тему объ „ученическомъ литературствѣ" и рисующій трогательную картину юношескихъ и дѣтскихъ опытовъ учащихся разныхъ эпохъ и школъ на писательскомъ поприщѣ.

Заслуживаютъ-ли эти опыты пренебреженія и игнорированія или, наоборотъ, поощренія и руководительства?

Мы совершенно согласны съ *Курьеромъ*, что на этотъ вопросъ не можетъ быть двухъ отвѣтовъ, тѣмъ болѣе, у педагога, сохранившаго въ себѣ хотя каплю живого духа, ибо онъ болѣе, чѣмъ кто-либо, долженъ близко интересоваться внутренней жизнью своего ученика и его сокровенными мечтами и думами.

Сознавая, вѣроятно, это, педагоги 18-го столѣтія нерѣдко сами являлись иниціаторами ученическихъ журналовъ, а учебное начальство, даже высшее, открыто поощряло ученическіе литературные труды. Такъ, министерство народнаго просвѣщенія, во времена гр. Уварова и князя Ширинскаго Шихматова, въ продолженіе 15-ти лѣтъ печатало сборники трудовъ гимназистовъ въ оффиціальномъ журналѣ министерства. И, конечно, авторъ доклада былъ болѣе, чѣмъ правъ, когда совѣтовалъ современнымъ педагогамъ вспомнить эти традиціи былыхъ временъ и снова принять активное участіе въ школьной журналистикѣ, но, конечно, не въ формѣ какой-либо регламентаціи или стѣсненія ея свободы, а въ благожелательномъ ознакомленіи съ ней, компетентномъ руководительствѣ и въ добромъ вліяніи на разумность ея содержанія. Говорить-ли о томъ, что школьная журналистика даетъ въ руки педагога сверхъ того одно изъ лучшихъ вспомогательныхъ средствъ для выработки литературнаго языка и умѣнья излагать на немъ свои мысли, для практическаго изученія иностранныхъ языковъ, переводы съ которыхъ помѣщаются во многихъ изъ этихъ журналовъ?

Замѣчательно, что, какъ видно изъ доклада г. Смирнова, почти всѣ наши выдающіеся публицисты и критики въ свои ученическіе годы (въ средней школѣ) весьма дѣятельно занимались изданіемъ и редакторствомъ школьныхъ журналовъ. Самое названіе этихъ журналовъ иногда съ поразительной точностью опредѣляетъ и вполнѣ оправдываетъ будущую писательскую физіономію ученика. Достаточно привести здѣсь хотя нѣсколько примѣровъ: носившій чисто литературную окраску ученическій журналъ Н. Н. Златовратскаго носилъ заглавіе: „Наши думы и стремленія", автодидактическій журналъ В. А. Гольцева назывался „Свободное Слово", таковой-же журналъ Н. И. Милюкова—„Впередъ" и т. д. Такимъ образомъ, ученическіе журналы имѣютъ во многихъ случаяхъ и біографическій интересъ. Значеніе-же ихъ въ смыслѣ развитія громадное.

* * *

Члены „англійскихъ клубовъ" могутъ спать спокойно. Ихъ патріотическія сердца могутъ не тревожиться: само *Нов. Вр.*,—нѣтъ, даже не такъ!—самъ г. Скальковскій изъ Парижа благословилъ ихъ на то, чтобы они продолжали носить увы!—запятненное теперь имя англичанъ. Какъ извѣстно, въ Екатеринославѣ члены англійскаго клуба подняли объ этомъ серьезно вопросъ.

Во первыхъ,—отвѣчаетъ на это г. Скальковскій,—

многіе наши клубы называются англійскими или англійскими собраніями вовсе не въ честь Англіи или англичанъ, а потому, что первые клубы были учреждены въ Англіи, и подъ словами „англійское собраніе" подразумѣвалось извѣстное понятіе.

Затѣмъ если-бы означенныя названія были установлены не какъ слова нарицательныя, а дѣйствительно въ честь англійской націи, то не понятно, почему трансваальская война, которая не болѣе какъ эпизодъ въ длинной исторіи англійскаго народа и не одобряется значительною его частью, можетъ служить предлогомъ къ перемѣнѣ названія клубовъ.

Мало-ли какіе народы вели несправедливыя или неудачныя войны. Съ нашей точки зрѣнія участіе Англіи въ Крымской войнѣ было еще несправедливѣе, чѣмъ желаніе господствовать въ южной Африкѣ, но едва-ли кому въ голову приходила тогда дикая мысль мѣнять названіе клубовъ.

Для насъ Англія, разъ ея имя произносится съ почетомъ, вовсе не страна Чемберлэновъ, Родсовъ или Китченеровъ, а страна, которая шла и идетъ во главѣ европейской цивилизаціи; страна, родившая Шекспира, Ньютона, Бекона, Байрона, не теряетъ своего значенія отъ той или другой колоніальной войны. За послѣднія сто лѣтъ англійскій народъ, давшій Джемса Уэтта, Стефенсона, Фарадея, Дарвина и Герберта Спенсера, имѣетъ право на первое мѣсто въ кругу цивилизованныхъ людей и на общее уваженіе, и конечно не екатеринославскимъ чудакамъ весьма зазорно „принадлежать къ такой" компаніи.

Все это совершенно справедливо, и надо думать, что если уже г. Скальковскій „одобряетъ", самые завзятые патріоты успокоятся. Итакъ, честь Англіи спасена, и разжалованія не воспослѣдуетъ. Ура!

Изо дня въ день.

Г. Полетаевъ желаетъ взлѣзть на пьедесталъ—это мнѣ еще тогда казалось, когда онъ чрезъ газеты обращался съ какимъ-то предложеніемъ къ г. Э. Камбье преподнесъ ему, г. Полетаеву, безплатный билетъ на конку. Ужъ тогда было видимо, какъ г. членъ городской управы взялъ небольшую табуретку, взгромоздился на нее и принялъ позу величайшей гражданской добродѣтели, которая требуетъ, чтобы ее замѣтили. Эта добродѣтель съ возвышенія табуретки возвѣстила, что отъ безплатнаго билета она отказывается и великодушно жертвуетъ его или нуждающемуся студенту или то-же нуждающемуся литератору.

Это, можно сказать, было зрѣлище потрясающее. Если гг. студенты и литераторы не возложили тогда къ подножію г. Полетаева прочувствованнаго благодарственнаго адреса, то произошло это единственно лишь благодаря какому-то печальному недоразумѣнію.

Послѣ того г. Полетаевъ пришелъ къ заключенію, что подобаетъ ему и честь, и поклоненіе, и на табуретку водрузилъ еще скамеечку, такъ что виденъ онъ сталъ на всю окрестность.

Это произошло уже не отъ г. Э. Камбье, а, какъ вы знаете—благодаря нѣкоторымъ статьямъ, напечатаннымъ въ „Одес. Новостяхъ".

Фу, ты, Боже мой, какая внушительная позиція!..

Съ высоты ея раздаются рѣченія. Г. Полетаевъ уже не въ состояніи говорить обыкновеннымъ простымъ языкомъ, а выдѣлываетъ—извините за выраженіе—замысловатыя словесныя выкрутасы. У него г. С. Л—вичъ, писавшій о его дѣятельности, не авторъ такихъ-то статей, а „лицо, въ послѣднее время подписывающееся С. Л—вичъ". „Одесскія Новости" — не „Одес. Новости", а „одна изъ мѣстныхъ газетъ", названіе которой, вѣроятно, способно осквернить уста г. Полетаева.

И г. Полетаевъ взираетъ на „лицо, подписывающееся въ послѣднее время С. Л—вичъ", и на „одну изъ мѣстныхъ газетъ" окомъ снисходительнаго и въ то-же время безжалостнаго божества.

Это божество не хочетъ отвѣчать на посвященныя ему статьи. Этими статьями до глубины своихъ подчиненныхъ душъ возмущены управскіе чиновники, находящіеся въ вѣдѣніи г. Полетаева, но и имъ возражать строжайше „воспрещено". И гг. чиновники должны лишь негодовать на „лицо, въ послѣднее время подписывающееся С.Л—вичъ", и хранить глубокое молчаніе.

Совершенно какъ въ капищѣ, гдѣ стоитъ идолъ и около него вѣрные жрецы и прислужники.

Но божество и снисходительно. Оно разрѣшаетъ „лицу" ...и проч. явиться въ управу „въ канцелярію ввѣренныхъ мнѣ отдѣленій".

Тамъ, въ этой канцеляріи ввѣренныхъ отдѣленій, лицу, которому вздумало подписываться С. Л—вичъ, „будутъ предоставлены, съ моего разрѣшенія, самыя достовѣрныя свѣдѣнія по интересующимъ его общественнымъ вопросамъ"...

Ахъ, ты, Создатель, сколько величія!... Ей-Богу, это не членъ городской управы, а если ужъ не божество, то во всякомъ случаѣ господинъ даже на газетные столбцы выѣхавшій на колесницѣ, въ пурпурѣ и виссонѣ...

Еще-бы трястись ему въ расхлябанныхъ вагонахъ г. Іосифа Камбье-преемника!...

Однако, извольте видѣть—предложеніе о прибавкѣ жалованья членамъ управѣ и головѣ не прошло въ думѣ.

Ну, какъ было не прибавить такимъ членамъ управы!...

Оказывается, они получаютъ всего на всего по 4,200 руб. въ годъ...

Нищенскій окладъ.

Напр., 6000 руб. въ годъ—это глядѣло-бы несравненно круглѣе.

И для произношенія рѣчитіе: шесть тысячъ, чѣмъ—четыре тысячъ двѣсти.

Но дума не сдѣлала прибавки, ссылаясь на то, что у города нѣтъ денегъ даже на первѣйшія общественныя нужды, какъ будто есть нужды болѣе важныя, чѣмъ улаготвореніе жалованьемъ.

Нѣкоторые даже утверждали, что самое внесеніе вопроса объ увеличеніи жалованья представляется достаточно безцеремоннымъ при теперешнемъ финансовомъ положеніи города Одессы.

Какая щепетельность!

Внесеніе этого вопроса кажется безцеремоннымъ, а огорчить людей, которымъ хочется прибавки,—это не безцеремонно?

СЛОВО-ГЛАГОЛЬ.

О ЧЕМЪ ГОВОРЯТЪ.

Ахъ, Боже мой, какъ все повторяется на землѣ! Даже „exposés" городскихъ головъ...

Три года тому назадъ нашъ городской голова могъ произнести ту-же программную рѣчь, что третьяго дня.

Какъ-разъ тѣ-же вопросы ждали разрѣшенія городского управленія.

Пусть я лучше окажусь плохимъ пророкомъ,—но я боюсь, что и черезъ четыре года будущій хозяинъ города сможетъ снова повторить вчерашнюю рѣчь г. Зеленаго...

Народное образованіе, муниципализація общеполезныхъ предпріятій и финансы, финансы, финансы...

Можно было-бы начать съ конца—и отъ этого программа тоже не пострадала-бы...

Эти незадачи, или—вѣрнѣе—эти задачи превосходятъ силы „одной" думы, одного четырехлѣтія. Работы хватитъ для нѣсколькихъ думъ, на нѣсколько четырехлѣтій.

И не въ этомъ бѣда, что работа затянется,—лишь-бы работали, и работали все время въ одномъ направленіи.

Въ какомъ?

Городской голова намѣчаетъ его такъ, что не всегда на его сторонѣ будетъ сочувствіе обывателя...

Онъ, видно, думаетъ заодно съ г. Дмитріевымъ, что извлеченіе доходовъ изъ общеполезныхъ предпріятій должно составлять цѣль „муниципализаціи" этихъ предпріятій.

Онъ разсчитываетъ, что прибыли съ этихъ предпріятій будутъ давать средства для погашенія займовъ, заключаемыхъ на благоустройство города.

Полное, какъ видите, повтореніе взглядовъ, высказанныхъ г. Дмитріевымъ по поводу проектированнаго имъ 6-тимилліоннаго займа.

И все, что твердили по этому поводу газеты, оказалось гласомъ въ пустынѣ.

Жаль!

Потому что доводы печати ничѣмъ не опровергнуты и ничѣмъ не могутъ быть опровергнуты.

Жаль потому еще, что городской голова, очевидно, находится въ заблужденіи и по этому пути готовъ повести и городское хозяйство.

Онъ хочетъ, очевидно, чтобы „муниципализированная" конка приносила-бы городу тѣ-же прибыли, что и нынѣ г. Камбье.

Но если Камбье не будетъ—то не будетъ и тѣхъ бѣшеныхъ прибылей, которыхъ по разсчету должно хватить на оплату предпріятія да еще на погашеніе какихъ-то постороннихъ дѣлу займовъ.

Если-же всѣ предести бельгійской „конки" будутъ сохранены въ „городской конкѣ",—тогда зачѣмъ-же огородъ городить? Зачѣмъ взваливать себѣ на шею такое огромное предпріятіе и заодно съ нимъ тѣ нареканія, ту—прямо сказать—брань, которая раздается по адресу бельгійцевъ?

Вѣдь эти прибыли будутъ наградой за безчестіе...

Нужно-ли, чтобы благоустройство города покупалось такой цѣной? И стоило-ли хочетъ городской голова?

О какомъ изъ предпріятій, предполагаемыхъ къ муниципализированію, вы ни заговорите—о газовомъ-ли освѣщеніи, ломбардѣ, водопроводѣ-ли,—вы можете повторить то-же разсужденіе и придти къ той-же альтернативѣ: либо, при правильной и единственно честной и приличной для общественнаго органа постановкѣ дѣла, прибыли вовсе не будутъ велики, либо городъ сдѣлается безпардоннымъ эксплоататоромъ.

Здоровое финансовое хозяйство вовсе не нуждается въ послѣднемъ.

Городской голова тысячу разъ правъ, указывая на заграничные города, не останавливающіеся передъ громадными займами на городское благоустройство.

Онъ умалчиваетъ лишь, что займы эти погашаются не доходами съ общеполезныхъ предпріятій, не эксплоатаціей потребителя, — а прогрессивнымъ и пропорціональнымъ обложеніемъ населенія. Поколѣнія пользуются этимъ благоустройствомъ—и поколѣнія ихъ и оплачиваютъ, прямо и не маскированно неся деньги на это дѣло, при чемъ болѣе богатый больше и уплачиваетъ.

Мнѣ скажутъ, что наше законодательство не даетъ простора для такой системы обложенія и, слѣд., для такого финансоваго хозяйства.

Не спорю.

Но отсюда вѣдь не слѣдуетъ, что несовершенство закона надо эксплоатировать во вредъ населенію.

ГЕРЦОГЪ ЛОРАНЪ.

Городскія злобы дня.

Крупнѣйшей городскою злобою дня въ настоящій моментъ являются первые шаги новой городской думы и выборы городского головы и трехъ членовъ городской управы. На первыхъ порахъ новая дума оказалась консервативной и оставила прежнихъ городского голову и членовъ управы и прежнее ихъ содержаніе. Впрочемъ, этого можно было ожидать, зная, что большинство гласныхъ новой думы входило уже въ старую думу или состояло изъ гласныхъ, входившихъ въ прежніе составы думы. Изъ членовъ управы наиболѣе число бѣлыхъ шаровъ получилъ П. Т. Климовичъ, въ лицѣ котораго дума имѣетъ наиболѣе идейнаго и убѣжденнаго работника среди членовъ управы. Предъ выборами мы дали подробную характеристику членовъ управы, и намъ излишне будетъ повторять ее. Скажемъ здѣсь только по отношенію къ г. Климовичу, что, признавая всѣ добрыя намѣренія его, лучшія общественныя его стремленія, мы въ-то-же время считаемъ, что г. Климовичу многое очень трудно выполнить вслѣдствіе того, что онъ не рѣшается, когда надо, прибѣгнуть къ энергическимъ мѣрамъ, но рѣшается, гдѣ есть необходимость, вырвать зло, такъ сказать, съ корнемъ, не всегда проявляетъ достаточно энергіи. Быть можетъ, отчасти г. Климовича стѣснила неизвѣстность относительно дальнѣйшей его общественной карьеры, отчасти, конечно, онъ могъ опасаться и того, что нѣкоторыя болѣе смѣлыя начинанія не встрѣтятъ должной поддержки въ думѣ. Но теперь, будучи избранъ на 4 года, онъ долженъ на дѣлѣ доказать, что не ошиблись въ немъ тѣ, кто такъ охотно привѣтствовалъ его избраніе.

Что касается г. Дмитріева, то ни въ энергіи, ни въ работоспособности, ни въ любви къ дѣлу ему невозможно отказать. Но на ряду съ недостаточно идейнымъ, общественнымъ отношеніемъ къ своей роли—въ глазахъ однихъ, г. Дмитріеву но мало вредитъ излишняя, по мнѣнію другихъ, прямота и рѣзкость и стремленіе идти, такъ сказать, на проломъ. Тѣмъ не менѣе, и лица, не симпатизирующія этому дѣятелю, не могутъ не признавать пользы и плодотворности его дѣятельности. И этимъ объясняется то обстоятельство, что въ рядѣ крупныхъ дѣлъ на его сторонѣ оставалось большинство гор. думы.

Намъ излишне будетъ повторять здѣсь характеристику дѣятельности вновь избраннаго гор. головы П. А. Зеленаго, которую мы дали предъ выборами. Рѣчь г. Зеленаго, сказанная въ думѣ послѣ того, какъ выяснились результаты баллотировки, позволяетъ подчеркнуть тѣ общественныя стремленія и традиціи, которыя были связываемы съ именемъ нынѣшняго гор. головы. Въ этой рѣчи упоминуто о многихъ крупныхъ нуждахъ города, давно ждущихъ, но не получающихъ удовлетворенія. Въ этомъ смыслѣ эта рѣчь г. Зеленаго гораздо болѣе ярка, ч

ги, П. Н. Кондратьевъ, А. Морозовъ, И. Полтораченко, А. В. Болгаровъ и К. А. Микѣшинъ.

Кандидатами къ нимъ: А. Н. Менщиковъ, М. Яковлевъ, Н. П. Илькевичъ, С. В. Бабаджанъ, Н. И. Скрипкинъ, Я. С. Старикова и М. Масюковъ.

Сессія прервана до пятницы, 23-го марта.

Чествованіе П. А. Зеленаго.

Въ теченіе вчерашняго дня къ вновь избранному городскому головѣ П. А. Зеленому излилось много лицъ, приносившихъ ему свои поздравленія. Собравшіеся въ залѣ думы многочисленные служащіе въ управѣ и въ городскихъ учрежденіяхъ также принесли П. А. Зеленому свое привѣтствіе выразившееся въ слѣдующей рѣчи, произнесенной секретаремъ управы И. Н. Деппсевичемъ:

„Мои сотоварищи поручили мнѣ привѣтствовать васъ, многоуважаемый Павелъ Александровичъ, и выразить вамъ нашу величайшую радость по поводу избранія васъ на должность одесскаго городского головы. Мы радуемся не только за васъ и за насъ, но особенно за наше городское общественное дѣло, которое всѣмъ намъ дорого и которому каждый изъ насъ служитъ по мѣрѣ силъ и возможности. Дай Богъ вамъ многіе и многіе годы стоять во главѣ этого дѣла, а мы всегда въ этомъ будемъ вамъ вѣрными сотрудниками".

Въ отвѣтъ на это привѣтствіе П. А. Зеленый обратился къ служащимъ съ такою рѣчью:

„Прежде всего благодарю васъ за вашу службу и за ваше отношеніе къ нашему общему дорогому дѣлу—дѣлу города.

Изъ нѣкоторыхъ моихъ распоряженій по канцеляріи управы вы могли узнать мои желанія и требованія отъ гг. служащихъ. Какъ бы ни смотрѣть на упомянутыя распоряженія, съ точки зрѣнія ихъ стѣснительности, быть можетъ, но нельзя не признать и вы, конечно, сознаете, что они имѣли одну цѣль—исполненіемъ служебныхъ обязанностей принесть пользу населенію.

Вы, конечно, знаете тѣ тяжкія нареканія и подозрѣнія по адресу служащихъ въ гор. общ. управленіи, обобщенныя и высказанныя въ общей формѣ, которыя проникли даже на столбцы газетъ.

Слишкомъ больно и тяжело мнѣ было ихъ слышать и читать, но еще тяжелѣе было бы ихъ распространяться въ данную минуту...

Зная и понимая васъ, я твердо увѣренъ, что вы употребите всѣ старанія, всѣ силы и мѣры, чтобы эти несправедливыя обвиненія и нареканія прекратились разъ навсегда и не возобновлялись болѣе.

Общественное дѣло требуетъ, чтобы каждый служащій по городскому управленію, будь это служащій по приглашенію или найму, постоянный служащій или временный—всѣ стояли внѣ нареканій, а тѣмъ болѣе внѣ обидныхъ подозрѣній.

Для достиженія этой цѣли я предложилъ бы вамъ установить между собою товарищескій судъ чести.

Есть немало проступковъ, явленій, признаковъ и вообще дѣйствій, которыя не могутъ быть извѣстны, а тѣмъ болѣе своевременно, лицамъ начальствующимъ, но всѣ они не могутъ скрыться отъ васъ и среди васъ, такъ какъ вы всегда находитесь въ ближайшемъ соприкосновеніи между собою и вамъ извѣстна даже частная жизнь каждаго изъ васъ.

Упомянутому суду чести должны подлежать не только малѣйшіе проступки противъ этики общей или служебной, но и вообще противъ того, что называется порядочностью. И всякій, кто пожелалъ бы уклониться отъ такого суда, покажетъ этимъ самымъ, что онъ не достоинъ быть въ вашей трудящейся средѣ...

При такомъ судѣ вы будете составлять, какъ и теперь, одну семью, но семью вполнѣ безупречную во мнѣніи не только лицъ начальствующихъ, но и всего населенія. Само собою разумѣется, что я всегда готовъ буду оказать возможное отъ меня содѣйствіе къ приведенію въ исполненіе этой мысли.

Я же стану распространяться передъ вами о томъ, насколько теченіе общественныхъ дѣлъ и ихъ успѣховъ зависитъ отъ васъ, господа, какъ служащихъ, какъ исполнителей.

Вы хорошо сознаете и видите ежедневно на опытѣ, что безъ вашего усердія, безъ вашего содѣйствія и безъ вашего, наконецъ, любовнаго отношенія къ дѣламъ, ни городской голова, ни члены управы не имѣютъ возможности и средствъ сдѣлать многое, сдѣлать вполнѣ то, чего они желаютъ, что намѣтили.

Будьте нашими дѣятельными и безупречными помощниками и сотрудниками и не забывайте ни на минуту, что вы—слуги общества, дающаго вамъ средства къ жизни, слуги городской думы, а пособіемъ къ которой вы и ваши семейства прибѣгаете въ минуту жизни трудную.

Увѣренъ и надѣюсь, что вы будете стоять на той высотѣ, на которой желаютъ васъ видѣть и лица начальствующія, и населеніе".

Свою рѣчь П. А. Зеленый закончилъ выраженіемъ благодарности и пожеланіемъ служащимъ успѣха не только въ служебныхъ дѣлахъ, но въ дѣлахъ личныхъ и семейныхъ.

Рѣчь городского головы была покрыта продолжительными аплодисментами.

Погибающій Ланжеронъ.

Необычайно снѣжная зима текущаго и конца прошлаго года, отличавшаяся обиліемъ выпавшихъ атмосферныхъ осадковъ, оказалась, какъ въ этомъ теперь легко можно убѣдиться, роковой для всей приморской полосы Одессы, а въ особенности для Ланжерона. Съ первыми весенними лучами солнца снѣговая пелена, покрывавшая густымъ покровомъ весь Ланжеронъ, стала быстро таять, образуя потоки воды, которая, просачиваясь черезъ слои желтой глины, начала скопляться въ нѣсколькихъ мѣстахъ на довольно значительной глубинѣ. Такимъ образомъ въ разныхъ пунктахъ подъ землей образовались озера воды, которая, не находя себѣ естественнаго выхода, стала подмывать весь грунтъ, на которомъ возвышаются террасами площадки Ланжерона. Неустойчивая глинистая почва послѣдняго, вся поверхность котораго покрыта насыпной землей, по мѣрѣ таянія снѣга, медленно сползала къ морю. Явленіе это продолжалось, никѣмъ не замѣчаемое, до послѣдняго времени, когда вся поверхность городской приморской дачи освободилась уже отъ снѣга, и подпочвенныя воды, совершивъ свое дѣло разрушенія, прорвались наружу.

Ланжеронъ сталъ неузнаваемъ, и немало труда, времени и средствъ потребуется, чтобы возвратить ему прежній видъ. Вся поверхность приморской дачи прорѣзана теперь трещинами болѣе или менѣе значительной глубины и протяженія. Въ нѣсколькихъ мѣстахъ пѣшеходныхъ и проѣзжихъ дорогъ, пересѣкающихъ Ланжеронъ во многихъ направленіяхъ, почва, осѣдая, разрѣзала путь на двѣ части, при чемъ одна часть, со стороны моря, сползла на нѣсколько аршинъ внизъ, а другая, образовавъ дугу, удержалась на своемъ мѣстѣ. Образовались какія-то новыя долины, пригорки и площадки. Дача явственно обнаруживаетъ тенденцію сползти въ море. Ни на минуту не прекращающійся прибой морскихъ волнъ, встрѣчающій плохую преграду своему напору въ частоколѣ изъ свай, вбитыхъ на всемъ протяженіи берега, продолжаетъ между тѣмъ производить со стороны моря свое разрушительное дѣйствіе. Внутренніе перевороты въ почвѣ Ланжерона отразились также и на нѣкоторыхъ постройкахъ дачи. Такъ, глубокую трещину дало каменное зданіе оранжереи, помѣщающейся справа за купальнями I класса. Трещина эта такъ ужасна, что, кажется, еще немножко—и все зданіе, какъ полѣно, расколется на двѣ части. Расщелина эта, бросаясь въ глаза каждому, невольно наводитъ на самыя грустныя мысли. Невольно является мысль, что въ одинъ прекрасный или, вѣрнѣе, прескверный день весь Ланжеронъ со всѣми его насажденіями, постройками, ресторанами, тирами для стрѣльбы, театромъ и дачами можетъ сползти въ волны Чернаго моря и уплыть куда-нибудь къ невѣдомымъ берегамъ.

По самымъ печальнымъ образомъ отразились описанныя пертурбаціи на линіи конно-жел. дороги, проведенной лишь въ прошломъ году отъ главныхъ воротъ дачи до купаленъ II класса. Чтобы можно было представить себѣ ужасный видъ, который имѣетъ въ настоящее время полотно конно-жел. дороги въ предѣлахъ Ланжерона, достаточно будетъ сказать, что вся линія какъ-будто разрушена страшнымъ землетрясеніемъ и что ее необходимо совершенно заново построить, къ чему администрація конки уже приступила съ послѣдняго времени инженеромъ трамвая, почва во многихъ мѣстахъ линіи осѣла на 5 аршинъ, образовавъ провалы, ямы и выбоины. Чтобы возстановить испорченный путь, необходимо устроить новую, мѣстами довольно значительной высоты насыпь. Работа по проведенію новой линіи производится усиленная и потребуетъ, вѣроятно, расхода не въ одну тысячу руб.

Почтовый автоматическій ящикъ.

Третьяго дня возвратился въ Одессу изъ Петербурга мѣстный физико-механикъ и электро-техникъ Б. А. Айзенбергъ, изобрѣвшій автоматическій почтовый ящикъ. Проѣздъ въ столицу и обратно былъ предоставленъ г. Айзенбергу на счетъ казны. Свое изобрѣтеніе онъ демонстрировалъ 9 марта въ главномъ петербургскомъ почтамтѣ, куда прибылъ начальникъ главнаго управленія почтъ и телеграфовъ генералъ-лейтенантъ Петровъ, директоръ главнаго почтамта г. Чернявскій, помощникъ его завѣдующій экспедиціей, весь наличный составъ техниковъ почтово-телеграфнаго округа и др. Демонстрація ящика продолжалась около двухъ часовъ, при чемъ г. Айзенбергъ подробно объяснилъ какъ дѣйствіе его, такъ и конструкцію. Къ этому времени въ почтамтъ были доставлены изъ таможни полученные изъ Берлина три автоматическихъ почтовыхъ ящика различныхъ типовъ. Послѣ сравненія ихъ, собравшіеся признали, что изобрѣтеніе г. Айзенберга во всѣхъ отношеніяхъ лучше берлинскихъ. Изобрѣтателю обѣщано содѣйствіе въ полученіи заказовъ, при чемъ было выражено желаніе первый заказъ сдѣлать для Петербурга въ количествѣ 300 ящиковъ. Демонстрированный передъ почтовыми чинами ящикъ выставленъ съ 11 марта „для пробы" въ людной мѣстности столицы—на углу Николаевской площади и Большой-Морской улицы. Г. Айзенбергъ намѣренъ хлопотать о привиллегіи на свое изобрѣтеніе.

ОДЕССКАЯ ЖИЗНЬ

Въ приказѣ по войскамъ одесскаго военнаго округа напечатано: на мѣсто состоящихъ нынѣ въ одесскомъ военно-окружномъ судѣ временными членами: 55-го пѣхотнаго Подольскаго полка полковника Васильева и очаковской крѣпостной артиллеріи капитана Кучинскаго, назначаются въ названный судъ съ 1 апрѣля по 1 августа сего года временными членами—23-го драгунскаго Вознесенскаго полка подполковникъ Эрдели и 209 николаевскаго резервнаго баталіона капитанъ Крыжановскій.

Въ состоявшемся на-дняхъ въ помѣщеніи окружнаго штаба, подъ предсѣдательствомъ начальника штаба генералъ-лейтенанта А. П. Протопопова, засѣданіи новороссійскаго общества почтово-голубинаго спорта доложено было отношеніе г. министра земледѣлія и государственныхъ имуществъ, съ извѣщеніемъ о томъ, что Государь Императоръ Всемилостивѣйше соизволилъ на принятіе Его Императорскимъ Высочествомъ Великимъ Княземъ Александромъ Михаиловичемъ званія Почетнаго Предсѣдателя названнаго общества. Въ томъ же засѣданіи генералъ Протопоповъ ознакомилъ собраніе въ краткихъ чертахъ съ историческимъ развитіемъ почтово-голубинаго спорта съ начала франко-прусской войны. Во время этой войны почтовые голуби являлись единственными вѣстниками для передачи извѣстій изъ внутренней Франціи въ Парижъ, окруженный желѣзнымъ кольцомъ пруссаковъ. Въ Германіи въ настоящее время существуютъ уже 511 обществъ, почтово-голубинаго спорта составляющихъ одинъ общій союзъ подъ предсѣдательствомъ самого императора. Голуби союза принимаютъ участіе на маневрахъ войскъ и въ случаѣ войны поступаютъ въ распоряженіе военнаго министерства. Собраніемъ были заслушаны и утверждены выработанныя правила состязанія голубей на текущій годъ.

Съ благословенія высокопреосвященнаго Іустина, архіепископа херсонскаго и одесскаго, въ настоящее время приступлено къ работамъ по сооруженію при одесской Покровской церкви новаго дома, предназначеннаго для женской церковно-приходской школы и жилыхъ и торговыхъ помѣщеній. Для этой цѣли въ распоряженіи строителей имѣется пока капиталъ въ 50,000 руб. Закладка дома, сооружаемаго въ ознаменованіе исполнившагося 1 октября 1898 года столѣтія названной церкви, предполагается послѣ св. Пасхи.

Нѣсколько времени тому назадъ въ Одессу прибыли представители румынскихъ и англійскихъ промышленниковъ, которымъ поручено закупить въ Россіи лошадей для кавалеріи. Изъ Одессы они отправились въ Воронежскую губ. и Царство Польское, гдѣ успѣли закупить нѣсколько тысячъ лошадей преимущественно рабочихъ породъ, по 120—130 руб. за штуку. Часть лошадей будетъ отправлена черезъ Одессу.

Назначенный на должность прокурора судебной палаты камергеръ двора Его Величества Э. И. Вунчъ посѣтилъ вчера суд. палату, гдѣ знакомился съ дѣлами и служащими.

Вопреки увѣренію елисаветградской земской управы относительно того, что въ распоряженіи ея имѣется достаточно средствъ для оказанія помощи населенію, пострадавшему отъ неурожая, въ Пироговскій комитетъ при одесскомъ отдѣлѣ русскаго общества охраненія народнаго здравія поступаютъ многочисленныя фактическія данныя, указывающія на крайне бѣдственное положеніе населенія Елисаветградскаго уѣзда и на совершенную недостаточность продовольственной помощи, оказываемой земствомъ и обществомъ „Краснаго Креста". Данныя эти была доложены комитету въ послѣднемъ его засѣданіи, вмѣстѣ съ поступившими отъ частныхъ лицъ изъ уѣзда ходатайствами о помощи. Въ виду того, что отдѣлъ комитета, по независящимъ отъ него причинамъ, вынужденъ считать себя лишеннымъ возможности самостоятельно организовать врачебно-продовольственную помощь отъ имени всероссійскаго съѣзда русскихъ врачей въ память Н. И. Пирогова и такъ какъ, несмотря на это, пожертвованія продолжаютъ поступать въ кассу комитета, въ засѣданіи было рѣшено направлять имѣющіяся средства въ распоряженіе частныхъ лицъ, оказывающихъ населенію помощь въ уѣздѣ. Согласно этому рѣшенію, въ уѣздъ послано на-дняхъ комитетомъ 900 р.

Существующая на средства Пироговскаго комитета въ с. Гниляково (Одес. уѣзда) столовая для продовольствія населенія, пострадавшаго отъ неурожая, согласно заявленію завѣдующаго ею д-ра Трутовскаго, съ каждой недѣлей все болѣе и болѣе должна расширять свои функціи. Въ настоящее время, кромѣ жителей названнаго селенія, въ столовой получаютъ пищу жители Холодной и Ѳоминой балокъ. Вслѣдствіе этого д-ръ Трутовскій обратился въ комитетъ съ просьбой увеличить количество высылаемаго изъ Одессы печенаго хлѣба до 100 пуд. въ недѣлю. Столовая въ послѣднее время выдаетъ до 400 горячихъ порцій въ день.

Членъ город. управы Е. А. Полетаевъ составилъ для свѣдѣнія гласныхъ докладъ о важнѣйшихъ сторонахъ дѣятельности земельнаго отдѣленія въ 1900 году. Въ этомъ докладѣ заключаются подробныя свѣдѣнія: о дальнѣйшемъ способѣ эксплоатаціи город. оброчной земли, объ урегулированіи дѣятельности город. землемѣровъ, о составленіи плана расширенія города, о составленіи инвентаря город. земель, объ обмежеваніи город. выгоновъ и о составленіи плана Стараго христіанскаго кладбища. Докладъ читанъ былъ въ засѣданіи управы, которая постановила напечатать его въ „Извѣстіяхъ город. думы".

Городовой врачъ Александровскаго участка г. Сушновъ, производившій вскрытіе трупа бывшаго гор. оцѣнщика В. Францена, препроводилъ для изслѣдованія внутренности покойнаго во врачебное управленіе.

Владѣлецъ м. Анатолієвки, Одесскаго уѣзда, Л. И. Бродскій прислалъ въ распоряженіе уѣздной земской управы 200 рублей для выдачи бѣдствующимъ евреямъ, жителямъ мѣстечка. Деньги эти черезъ земскаго врача розданы были наиболѣе нуждающимся.

Вопросъ объ отдачѣ четырехъ товаро-пассажирскихъ пароходовъ и пристаней общества Азовскаго пароходства въ долгосрочную аренду Р. о. п. и т. какъ намъ сообщаютъ, окончательно рѣшенъ, и предстоящему въ непродолжительномъ времени чрезвычайному общему собранію акціонеровъ Азовскаго пароходства остается лишь утвердить условія аренды и санкціонировать эту крупную сдѣлку. Сущность аренды въ общихъ чертахъ сводится къ слѣдующему: Азовское пароходство предоставляетъ въ полное распоряженіе Русскаго общества свои пароходы—„Новороссійскъ" „Севастополь", „Ватумъ" и „Ялту", а также всѣ свои пристани, срокомъ на 10 лѣтъ, за арендную плату по 120 тыс. руб. въ годъ, что въ теченіе всего срока аренды составитъ сумму 1.200 тыс. рублей. Азовское общество предполагаетъ этимъ капиталомъ распорядиться такъ: уплатить долгъ одному изъ частныхъ банковъ—300 тыс. руб., 700 тыс. руб. по облигаціямъ, а остальная сумма поступитъ въ дивидендъ акціонерамъ.

Сегодня въ окруж. судѣ, по 2-му угол. отдѣл. назначено къ слушанію неоднократно уже откладывавшееся дѣло по обвиненію А. Д. Цвѣтиновичемъ врача Б. Шпаковскаго въ клеветѣ въ печати. Дѣло будетъ слушаться 4 дня.

Въ контору „Одесскихъ Новостей" поступило въ пользу голодающихъ евреевъ-земледѣльцевъ Херсонской губерніи отъ Л. В. Ринга изъ Александровска 5 руб., отъ служащихъ на мельницѣ 1 р. 50 к., отъ бухгалтера 1 р. Итого 7 р. 50 к., а всего съ прежними поступило 135 р. 41 к., изъ коихъ 83 руб. 11 коп. переданы главному равину колоній Херсонской губерніи д-ру Кренсу.

Въ главную контору „Одес. Нов." поступило на устройство розговѣнъ въ Свѣтлое Воскресеніе для бѣдныхъ г. Одессы отъ Софіи 1 руб., а всего съ прежними 3 рубли.

Въ пользу В. Колкера (см. письмо въ редакцію г. Слово-Глаголь въ № 5235 „Одеск. Нов.") поступило въ контору „Од. Нов." отъ М. Премислера 20 к., отъ Азріеля Молдаванскаго 1 р. и О. Грейзгура 50 к. Итого 1 р. 70 к., а съ поступившими ранѣе 72 р. 90 к.

Въ контору „Одесскихъ Новостей" поступило въ пользу парализованнаго потомственнаго дворянина А. Пальскаго (см. фельетонъ „Одес. Нов."и Слово-Глаголь отъ 7 марта за № 5233), отъ неизвѣстнаго изъ м-ка Рашкова, Под. губ., 3 руб., а всего съ прежними поступило 35 р. 50 к., изъ коихъ 32 р. 50 к. переданы г. Пальскому.

Владѣльцы парох. „Оріонъ" застраховали въ Россійскомъ обществѣ страхованія и транспортированія кладей свой пароходъ и понтонъ съ построенною на немъ пристанью агентства (въ новой каботажной гавани). Понтонъ этотъ и его надстройки во время бывшей 20 декабря бури затонули. Когда администрація Россійскаго общества затѣмъ подняла пристань изъ воды, то она оказалась настолько гнилою, что ремонтировать ее уже не было возможности. По этому поводу, по просьбѣ директора общества г. Кочеткова, одес. портовое управленіе назначило особую коммисію изъ корабельныхъ инженеровъ, подъ предсѣдательствомъ капитана 2-го ранга В. А. Телегина. Осмотрѣвъ пристань, коммисія нашла, что она давно не ремонтировалась, задѣлка ея наружной обшивки была въ послѣднее время не проконопачена, въ надводной-же ея части оставались большія отверстія, черезъ которыя понтонъ при зыби и наполнялся водой. Вообще, корпусъ пристани настолько негоденъ, что, по заключенію коммисіи, она погибла только вслѣдствіе неисправности ея.

Комитетомъ Черноморскаго яхтъ-клуба составлена программа и распредѣленіе гонокъ парусныхъ яхтъ этого клуба на лѣтній сезонъ 1901 года. Всѣхъ гоночныхъ дней въ предстоящемъ сезонѣ предположено 8 (кромѣ гонокъ парусного кружка). Открытіе сезона назначено на 27 мая. Затѣмъ гонки будутъ происходить: 3 го, 17-го и 24-го іюня, 8-го и 22-го іюля и 12 го и 26 го августа. Во время послѣдней заключительной гонки для закрытія сезона разыгранъ будетъ главный призъ морского министерства въ суммѣ 1500 рублей.

Въ строительномъ отдѣленіи гор. управы получены труды IV водопроводнаго съѣзда, бывшаго въ Одессѣ въ 1899 г. Члены съѣзда могутъ получить изданіе въ управѣ у техника М. С. Розенблата.

Въ настоящее время даны указанія, что соединеніе ренсковыхъ погребовъ съ фруктовыми или колоніальными магазинами можетъ быть допущено лишь въ томъ случаѣ, когда у чиновъ акцизнаго надзора имѣется достаточная увѣренность въ томъ, что торговля крѣпкими напитками въ такомъ погребѣ будетъ происходить, согласно установленнымъ правиламъ; въ назначенное для того время, для чего погребъ и магазинъ могутъ находиться или въ отдѣльныхъ, имѣющихъ лишь внутреннее сообщеніе помѣщеніяхъ, или хотя въ одномъ и томъ-же помѣщеніи, но такъ, чтобы въ тѣ дни и часы, въ которые воспрещена торговля крѣпкими напитками, мѣсто храненія означенныхъ напитковъ было-бы отдѣляемо отъ остальнаго магазина временной перегородкой, ставнями и т. п.

По благословенію св. синода, Императорскому православному палестинскому обществу разрѣшено сборъ на службахъ Вербной недѣли для помощи православнымъ въ Іерусалимѣ и въ Святой Землѣ. Извѣщая о семъ, совѣтъ Императорскаго православнаго палестинскаго общества покорнѣйше проситъ всѣхъ православныхъ оказать посильную помощь этому дѣлу, такъ какъ общество исключительно существуетъ лишь этимъ сборомъ.

Въ пользу голодающаго населенія Херсонской губерніи въ контору „Одесскихъ Новостей" поступило отъ Софіи 1 руб., а всего съ прежними 9 р. 12 коп.

Пожертвованія на устройство розговѣнъ въ Свѣтлое Воскресеніе для бѣдныхъ г. Одессы.

20-го марта.

Наслѣдники М. Эльмана 15 руб., П. Брацлавскій 5 р., Д. Н. Е. 50 к., К. Д. П. 50 к., Э. Ц. Р. 1 р., М. К. В. 30 к., К. Я. Чепалыга 3 р., Д. П. Ляшенко 5 р., О. Я. Перельцвейгъ 1 р., д. с. с. М. В. Шимановскій 10 р., неизвѣстный 25 р., Я. Л. Рабиновичъ 50 р., Я. С. Ройтманъ 5 руб., У. Г. Ландесманъ 6 р., товарищество М. С. Кузнецова 25 р., неизвѣстный 1 руб.; присланные мировымъ судьею 13 участка г. Одессы внесенные Наранлемъ Фельдманомъ за прекращеніемъ миромъ дѣла съ Казаковымъ 5 р., З. Шнайдеръ 3 р., В. Д. Строгановъ 3 р., торговый домъ „Смельсонъ Ильсъ и Ко" 25 р., общество промышленниковъ 5 р., Г. Берндтъ 3 р., капитанъ Фотопуло 5 р., Гилло и Дитрихъ 20 р., А. И. Вальтухъ 5 р., торговый домъ Д. Вальтухъ 25 р., С. М. Шибаевъ и Ко" 15 р., Т. О. Козловъ 3 руб., директоръ народныхъ училищъ Херсонской губ. стат. сов. Александръ Ивановичъ Уаровъ 5 р., Людмила Тимонова 10 р., товарищество красокъ и лаковъ 25 р., Г. Штапельбергъ 15 р., г-жа Коршъ 3 р., товарищество виноделія 25 руб.; итого 353 руб. 30 коп., да прежде поступило 4592 руб. 60 к., всего 4945 руб. 60 коп.

И. д. стар. чиновн. особ. поруч. одес. градоначальника
Владиславскій-Падалка.

ПРОИСШЕСТВІЯ.

— Упавшій съ лѣстницы Масовскаго пріюта (см. вчерашнее вечернее приложеніе) оказался Василіемъ Гуровымъ.

— Полиціей задержаны за сбытъ фальшивой монеты 10-ти-рублеваго достоинства Иванъ Черницкій и Иванъ Недранецъ.

— Иванъ Алохинъ, поссорившись съ своей сожительницей Анной Серденко, жестоко избилъ ее. Въ безсознательномъ состояніи она доставлена въ гор. больницу. Алехинъ задержанъ.

— Городовымъ Александровскаго уч. задержанъ въ зданіи 5-й мужской гимназіи Л. Хейнисъ, который вмѣстѣ съ двумя своими товарищами, успѣвшими скрыться, похитилъ вещи у жильцовъ дома № 52, по Ново-Рыбной ул., Константіни Грабовской и Павла Бѣлкова.

— На дняхъ мы сообщали о кражѣ трубъ въ домѣ З. Брунштейна, на углу Прохоровской и Мясоѣдовской ул. Вчера ночью воры снова пробрались къ этому дому и, сорвавъ со стѣны водосточную трубу, скрылись. Интересно то, что возлѣ дома Брунштейна находится постъ ночного сторожа. Потерпѣвшій заявилъ предсѣдателю сторожевой коммисіи, что сторожъ былъ найденъ городовыми пьянымъ.

— Изъ новостроящагося зданія духовной семинаріи въ Ботаническомъ саду похищены вещи, принадлежавшія Ивану Сухомлинову.

— Владиміръ Пустовой, пробравшись въ магазинъ Грубера, по Балтской дорогѣ, совершилъ кражу и былъ пойманъ съ поличнымъ.

Зараженіе сапомъ.

Въ сел. Тузлахъ, Одесскаго уѣзда, недавно заболѣлъ крестьянинъ Демьянъ Остапенко, 42 лѣтъ. Мѣстный фельдшеръ по первоначальнымъ признакамъ счелъ болѣзнь Остапенко за инфлуэнцу. Когда-же больному стало хуже, былъ вызванъ изъ Анатольевки участковый земскій врачъ г. Шаповъ, который констатировалъ у него рѣзкіе симптомы сапа. Несмотря на оказанную ему помощь, больной на другой день послѣ пріѣзда врача скончался. Вызванный немедленно въ Тузлы ветеринарный врачъ по разслѣдованіи обнаружилъ, что на пятомъ дворѣ отъ мѣстожительства Остапенка находилась сапная лошадь, отъ которой тотъ и заразился. Большая лошадь была убита, а относительно лошадей сосѣднихъ крестьянъ приняты соотвѣтствующія мѣры. Всѣ вещи въ избѣ, гдѣ умеръ Остапенко, сожжены, при чемъ убытки пострадавшимъ возмѣщены земствомъ. Затѣмъ изба была заново выбѣлена, произведена тщательная дезинфекція и проч.

Д

ПИСЬМО ВЪ РЕДАКЦІЮ.

М. г., г. редакторы! Въ интересахъ истины не откажите помѣстить на столбцахъ уважаемой газеты вашей нижеслѣдующее.

Организація кассы по устройству дешевыхъ квартиръ для учениковъ одес. классовъ торговаго мореплаванія, какъ по инициативѣ, такъ и по выполненію всецѣло обязана заботамъ инспектора мореходныхъ учебныхъ заведеній Н. И. Азбелева, какъ въ порвоначальныхъ ея начинаніяхъ въ ноябрѣ прошлаго года, такъ въ особенности нынѣ.

Такимъ образомъ исключительно трудамъ и заботамъ г. инспектора касса эта обязана исполненіемъ ея средствъ доходами отъ публичныхъ лекцій Н. И. Азбелева 7 и 10 марта, гдѣ г. инспекторъ явился не только устроителемъ лекцій, но и принялъ на себя всю распорядительность и денежную часть лекцій.

Съ совершеннымъ почтеніемъ имѣю честь быть

Завѣдывающій одесскими классами мореплаванія
А. Гавришевъ.

МАЛЕНЬКІЙ ФЕЛЬЕТОНЪ.

МАТРОСЪ ЮСЬКА.

Въ своихъ воспоминаніяхъ, печатающихся въ „Нов.", художникъ В. В. Верещагинъ передаетъ между прочимъ небезынтересный разсказъ одного изъ капитановъ Добровольнаго флота В. Н. Китаева про матроса-добровольца изъ одесскихъ евреевъ.

„Какъ-то во время стоянки пароходу Платоновскаго молла,—разсказывалъ г. Китаевъ,—мнѣ ежедневно бросалась въ глаза фигурка маленькаго еврея, ходившаго съ одного судна на другое чистить сапоги: очень низкаго роста, лицо не дѣтское, смышленое, умное.

Еврейчикъ пришелся по вкусу командѣ, исполнялъ для нея разныя порученія, бѣгалъ въ городъ за табакомъ, за сахаромъ, при чемъ носился такъ быстро, что только пятки сверкали.

Особенно привязался онъ къ пароходу „Россія", котораго ожидалъ всегда изъ рейса съ большимъ нетерпѣніемъ. Тогда онъ прямо переходилъ на жительство къ матросамъ и даже убиралъ куда-нибудь свой сундукъ, какъ самъ остроумно называлъ свой ящикъ съ „чистотой" для сапогъ.

Вмѣстѣ съ командой онъ исполнялъ всѣ судовыя работы и даже лазалъ на мачты для отдачи парусовъ. За разныя услуги команда положила ему жалованье: матросы и кочегары вносили въ пользу Іоськи ежемѣсячную ленту отъ 15 до 20 коп., такъ что въ общемъ онъ собиралъ отъ 6 до 10 руб. въ мѣсяцъ.

Человѣкъ бережливый, онъ не тратилъ денегъ и давалъ взаймы командѣ, когда она въ концѣ мѣсяца садилась на мель. Процентовъ онъ не бралъ никакихъ, чѣмъ и подкупилъ всѣхъ въ свою пользу.

Старателенъ онъ былъ необыкновенно; разыскать кого въ городѣ, спѣшно выполнить порученіе—лучше трудно было найти.

Я привезъ однажды изъ сѣвернаго Охотскаго побережья для одного изъ нашихъ почтенныхъ адмираловъ превосходный экземпляръ ѣздовой собаки, но въ Одессѣ она у меня сбѣжала, и никакія объявленія въ газетахъ не могли помочь дѣлу.

Я вспомнилъ объ Іоськѣ, призвалъ его и говорю: найди!—Слушаю, ваше благородіе!—и полетѣлъ.

Два дня пропадалъ, на третій явился съ собакой. Спрашиваю: что тебѣ за это дать?—Ничего, ваше благородіе—возьмите меня матросомъ.

— Да, вѣдь, ты еврей?

— Я могу принять православіе.

— Это гнуло, отъ своихъ отстанешь, къ нашимъ не пристанешь.

— Возьмите, ваше благородіе, а то что-же мнѣ такъ зря трепаться; два раза на родину ѣздилъ жребій тянуть и тоже не приняли—говорятъ, малъ ростомъ. Я ужъ и то говорилъ офицеру: все равно больше не выросту, возьмите лучше теперь, а то больше не приѣду.

— Что-же онъ тебѣ на это сказалъ?

— Сказалъ: пошелъ къ чорту! больше ничего. Возьмите, ваше благородіе!

— Ну, ладно, дальше видѣнье будетъ.

Пришлось мнѣ принять въ командованіе пароходъ, отправлявшійся на продолжительное время въ дальнее плаваніе. Команда на этомъ пароходѣ была скомплектована со старой „Россіи". Вмѣстѣ съ нею, конечно, перекочевалъ и Іоська.

Присталъ ко мнѣ: возьми да возьми его! Что-же, говоритъ, я буду дѣлать-то опять чистить сапоги! Изъ этого ужъ я выросъ!

Думалъ, думалъ я: Іоська матросъ на всѣ руки: проворный, расторопный и дѣло знаетъ, только и есть бѣды, что еврей.

— Хорошо, говорю, какъ твоя фамилія?

— Іосифъ Докторинъ.

А, думаю, фамилія похожа на русскую—уладимъ!

За нѣсколько дней до ухода освободилась вакансія. Зову Іоську: „Иди въ контору, возьми вотъ записку и проси, чтобы выдали книжку". Возвращается, ногъ подъ собой отъ радости не чувствуетъ,—приняли.

Іоська этотъ сослужилъ хорошую службу въ Охотскомъ морѣ: онъ былъ назначенъ рулевымъ на грузовой ботъ, развозившій грузы, на буксирные катера, въ охотскихъ портахъ.

Выполнялъ онъ дѣло отлично и заслужилъ со стороны команды нѣкоторое уваженіе, какъ хорошій матросъ. Управляться на рулѣ въ бурунахъ, на барѣ, дѣло нелегкое; бываютъ моменты, когда и у опытныхъ матросовъ душа уходитъ въ пятки.

Въ концѣ-концовъ однако качка доняла Іоську, и по возвращеніи въ Одессу онъ попросился въ отставку. Довольный, онъ подошелъ къ командиру и сказалъ: „Теперь меня, ваше благородіе, разсчитайте, душой-то я матросъ, да нутро не выноситъ".

Его уволили.

ТЕАТРЪ и МУЗЫКА.

ГОРОДСКОЙ ТЕАТРЪ.

Гастроли Л. Б. Яворской.

„Три сестры".

Необходимо отдать справедливость администраціи гастролей г-жи Яворской: все, что можно было, было сдѣлано для надлежащаго сценическаго воспроизведенія „Трехъ сестеръ". Къ сожалѣнію, силы труппы такъ слабы, времени для подготовки пьесы было такъ мало, самая же пьеса требуетъ такого превосходнаго ансамбля, что въ результатѣ получился „разыгранный Фрейшицъ перстами робкихъ учениць".

Въ какой мѣрѣ и съ какой стороны „Три сестры", не взирая на сценическіе недостатки этой пьесы, могутъ быть названы „Фрейшицомъ", о томъ завтра. Пока же отмѣту, что изъ всѣхъ исполнителей на соотвѣтствующей высотѣ была только г-жа Яворская, внесшая много настроенія въ роль Маши, г. Юрьевъ (Вершининъ), Романовскій (Федотикъ) и отчасти Островскій (Кулыгинъ). Изъ другихъ сестеръ болѣе или менѣе удовлетворительна г-жа Козловская, изъ которой можетъ, пожалуй, выработаться незурная Ирина. Общій-же тонъ исполненія крайне невыдержанный и то и дѣло нарушался, по винѣ того или другого исполнителя.

Такое эскизное исполненіе не могло создать сценическаго успѣха пьесѣ, и публика отнеслась къ ней довольно холодно. Театръ былъ почти полонъ. Г. Юрьева, въ бенефисъ котораго спектакль шелъ, встрѣтили тепло и почтили лаврами.

Бенефисъ Л. Б. Яворской.

Сегодня въ Городскомъ театрѣ бенефисъ г-жи Яворской. Какъ-бы ни относиться къ тѣмъ преувеличеніямъ, въ которыя впадаютъ иные изъ одесскихъ поклонниковъ этой даровитой артистки,—нельзя не признать, что спектакли ея внесли немало оживленія въ нашу театральную жизнь. Въ небольшомъ дарованіи г-жи Яворской есть что-то своеобразное, заставляющее съ интересомъ относиться ко всякому ея выходу, такъ какъ въ каждой роли ждешь отъ нея чего то своего, оригинальнаго. Быть можетъ, это происходитъ отъ того, что артистка въ каждую роль вноситъ свою индивидуальность, быть можетъ здѣсь сказывается вліяніе ея темпераментнаго сценическаго темперамента, быть можетъ наконецъ заражающе дѣйствуетъ ея собственная воспріимчивость къ сценическимъ впечатлѣніямъ, — такъ или иначе, но у большой публики г-жа Яворская пользуется заслуженнымъ успѣхомъ. Привѣтствуя артистку въ день ея бенефиса, мы не сомнѣваемся, что, какъ въ литературномъ, такъ и въ сценическомъ отношеніи сегодняшній спектакль будетъ очень удачнымъ. Программа спектакля составлена очень интересно: идетъ въ 1-й разъ въ Одессѣ пьеса „Изель" и въ заключеніе поставленъ будетъ дивертисментъ съ участіемъ бенефиціантки, которая протнетъ „Весталку" Половскаго, и кн. В. В. Барятинскаго, намѣреваго дагося прочитать свой новый разсказъ „Двѣнадцать сорокъ пять".

Гастроли М. В. Дальска

Умерли и погребены на одесскихъ христіанскихъ кладбищахъ.
18 и 19 марта.

Одес. мѣщ. М. Сиппле 37 л., Каролина Штегеръ 70 л., крест. Кацужск. губ. П. Гришина 40 л., крест. Херсон. губ. А. Калашниковъ 50 л., крест. Курской губ. П. Юшковъ 41 г., крест. Орл. губ. С. Кововаловъ 67 л., мѣщ. Бендеръ Л. Гинчинская 29 л., жена отставного унтеръ-офицера А. Зосимова 88 л., измаильская мѣщанка А. Рутковская 78 л., діаконъ Херсонской губерніи Л. Данилевскій 28 л., одесскій мѣщанинъ Д. Шевченко 25 л., крестьянинъ И. Агѣевъ 50 л., вдовя отставного унтеръ-офицера М. Доломатова 76 л., крестьянинъ Курской губерніи Е. Володина, отставной солдатъ А. Кущукъ 50 л., греческо-подданный Я. Лазахъ 23 лѣтъ, дворянинъ Херсонской губерніи И. Бужинскій 39 л., аккерманск. мѣщ. М. Гумянцевъ 37 л. и 13 дѣтей обоего пола.

ТОРГОВЛЯ И ПРОМЫШЛЕННОСТЬ

ПЕТЕРБУРГЪ 20-го марта Вексельный курсъ на Лондонъ чекъ 94.65, на три мѣс. 93.70, Парижъ чекъ 87.60—на 3 мѣс. 37.30. Берлинъ чекъ 46.30, на 3 мѣс. 45.85 4% государственная рента 96.12½, 1-й внутр. съ выигр. заемъ 344.—, 2-й внутр. съ выигр. заемъ 285,—. Дворянскій съ выигрышемъ заемъ 220.—

Хлѣбныя отдѣли:
20 марта.

Озимой: 3000 ч. 9 п 30 ф. Менделевичъ—Оловъ и Дурьянъ 96 к. маг., 3500 ч. 9 п. 35 ф. Шварцъ—Инберъ 97½ к. маг.

Ульки: 900 ч. 9 п. 20 ф. Сусичеръ Ларіоновъ 95к. маг.

Ячменя: 500 ч. Южный Банкъ Рейберманъ 68½ к. бар.

СПРАВОЧНЫЙ ОТДѢЛЪ.

Мѣсяцесловъ.

Среда, 21 марта (3 апрѣля). Св. Іакова, исп. Кирилла и Ѳомы.

Гост. „Бристоль".

Самарскій купецъ А. М. Эрлангеръ изъ Кіева, германско-подданный Э. Шивекъ изъ Кіева, купецъ И. Г. Гусевъ изъ Петербурга, Лейтенантъ Б. В. Мессеръ изъ Севастополя, вдова капитана М. В. Вересоцкая изъ Симферополя, приставъ С. П. Марголинъ изъ Петербурга, статскій совѣтникъ М. П. Тихвинскій изъ Елисаветграда, отставной капитанъ Н. С. Акимовъ изъ Николаева, надв. сов. М. Ф. Щербакмвъ изъ Кишинева.

СПИСОКЪ
недоставленныхъ телеграмъ за выѣздомъ и не розыскаціемъ адресатовъ.

Изъ Волковыска—Гольдину, Херсона—Гехтману, Омска ж. д.—Восинской, Медерова—Заводской, Вѣрнаго—Нагибинъ, Петербурга—Водоновову, Тифлиса — Манадзе, Ницы—Жарабовой, Жарлотенбургъ—Жарабовой, Хотина — Строльманъ, Каттакурганъ— Брейтману, Кодымы—Нозарину, Царицына—Веретинникову, Ковеля—Контева, Теленештъ—Огановвчу. Аккермана — Перельмутеру, Харькова—Доманскому, Монастырище—Гройсманъ.

Рус. Общ. Пар. и Торг

Учрежденное въ 1856 г.

ДВИЖЕНІЕ ПАРОХОДОВЪ ВЪ ОДЕССѢ.

Съ 18 по 25 марта 1901 года.

Отойдутъ изъ Практической гавани:

ВЪ НИКОЛАЕВЪ:
Ежедневно въ 10 час. веч. и въ понедѣльникъ, среду и пятницу, въ 9 ч. утра.

ВЪ ХЕРСОНЪ:
Ежедневно въ 9½ час. веч.

По линіи Крымско-Кавказской до Батума.

Марта 21, среда, въ 5 ч. веч., „Новосельскій" товаро - пассажирскимъ прямымъ рейсомъ.

Марта 22, четвергъ, въ 3 ч. дня, „В. К. Константинъ" почтовымъ круговымъ рейсомъ.

Марта 23, пятница, въ 5 ч. дня, „Рюрикъ" товаро - пассажирскимъ круговымъ рейсомъ.

Марта 24, суббота, въ 3 ч. дня, „Цес. Георгій" почтовымъ круговымъ рейсомъ.

Ожидаются въ Практическую гавань.

По линіи Крымско-Кавказской:

Марта 21, среда „В. К. Ксенія" изъ почтоваго прямого рейса.

Марта 22, четвергъ, „Эльборусъ" изъ товаро-пассажирскаго кругового рейса.

Марта 25, воскресенье, „Цесаревна" изъ почтоваго кругового рейса.

Отойдутъ изъ Карантинной гавани.

Марта 21, среда, въ 4 час. дня, „Цесаревичъ" Александрійскимъ круговымъ № 1 рейсомъ.

Марта 25, воскресенье, въ 10 час. утра, „Царь" Александрійскимъ прямымъ рейсомъ.

Ожидаются въ Карантинную гавань:

Марта 22, четвергъ, „Россія", изъ кругового Александрійскаго № 1 рейса.

Марта 23, пятница, „Им. Марія" Болгарско-Анатолійскимъ рейсомъ.

Марта 24, суббота, „Чихачовъ" изъ прямого Александрійскаго рейса.

☞ Съ 18 марта пароходы Николаевской линіи будутъ совершать ежедневно ночные рейсы, а по понедѣльникамъ, средамъ и пятницамъ дневные и ночные. Пароходы Херсонской линіи, съ того-же 18 марта, будутъ совершать только ночные рейсы.

Съ 19 марта, пассажирскіе и товаро - пассажирскіе пароходы Крымско-Кавказской линіи будутъ совершать рейсы по лѣтнему росписанію, за исключеніемъ пассажирскаго-кругового рейса по отходу изъ Одессы во вторникъ, о возобновленіи коего будетъ сообщено своевременно.

Одесса-Херсонъ

ПАРОХОДЪ

„Георгій"

совершаетъ ночные рейсы между Одессой и Херсономъ съ заходомъ въ Станиславъ. Выходъ изъ Одессы по понедѣльникамъ, средамъ и субботамъ въ 10 час. вечера. Выходъ изъ Херсона по воскресеньямъ, вторникамъ и четвергамъ въ 9 ч. вечера. Цѣны мѣстамъ уменьшенныя. Пріемъ грузовъ по соглашенію. Агентство: Новый моллъ, телеф. № 1158.
1584—25

ДВИЖЕНІЕ ПАРОХОДОВЪ Россійскаго Общества Транспортовъ.

Отходъ изъ Одессы

Съ 1-го ноября пароходы будутъ отходить:

по Крымско-Кавказской линіи
по средамъ и субботамъ, въ 12 ч. дня, и приходить въ Одессу обратно по понедѣльникамъ и четвергамъ.

По Николаевской линіи
впредь до измѣненія по понедѣльникамъ, по средамъ и по субботамъ въ 10 час. веч. и обратно изъ Николаева по вторникамъ, по четвергамъ и по воскресеньямъ въ 10 ч. вечера.
1201—75

Общество АЗОВСКАГО ПАРОХОДСТВА

симъ извѣщаетъ, что пароходы будутъ отходить изъ Одессы—Новый моллъ—товаро-пассажирскимъ срочнымъ рейсомъ во всѣ Крымско-Кавказскіе порты по росписанію два раза въ недѣлю: по средамъ и воскресеньямъ, въ 2 ч. дня. 1421—37

ОДЕССА АККЕРМАНЪ

Со вторника, 6 марта, пароходъ «ТУРГЕНЕВЪ» совершаетъ пассажирскіе рейсы между ОДЕССОЮ и АККЕРМАНОМЪ и обратно ежедневно, кромѣ понедѣльник., выходя изъ Одессы (Военный моллъ) въ 8 ч. утра, а изъ Аккермана въ 2 часа дня. Цѣны мѣстамъ: 1 кл.—1 р. 25 к., II кл.—1 р., III кл.—60 к., безъ права входа на верхнюю площадку. 8660-18

Агентство Австрійскаго Ллойда
извѣщаетъ гг. грузополучателей, что пароходъ „АМФИТРИТЕ" прибылъ и доставилъ перегрузки съ слѣдующ. пароходовъ: Селене, Максимиліанъ, Галатеа, Альмисса, Султанъ, Марія Валерія, Беста и Сатурно, и проситъ представить коносаменты для уплаты фрахта.

СРОЧНЫЕ ПОЧТОВЫЕ РЕЙСЫ

парох. ОДОВЪ АВСТРІЙСКАГО ЛЛОЙДА.

Принимаются грузы и пассажиры.

Въ понедѣльникъ, 26 марта, въ 5 час. веч., отойдетъ пароходъ по линіи ОДЕССА - АЛЕКСАНДРІЯ

„Амфитрите"

съ заходомъ безъ перегрузки: въ Константинополь, Родосто Дарданеллы, Метелино, Смирну, Хіосъ, Родосъ, Мерсину, Александретту, Латтакію, Триполи, Бейрутъ, Кайфу, Яффу, Портъ-Саидъ и Александрію, а также съ перегрузкой въ Сулинъ, Галацъ и Браиловъ и во всѣ дунайскіе порты вверхъ до Регенсбурга, а также по линіи Ѳессалійской, въ Тріестъ, Индію, Китай и Японію.

За подробными свѣдѣніями обращаться въ контору Ллойда, на Дерибасовскую и Польскую, д. № 1, Санъ-Лоренцо.
1875—1 Агентъ Ц. Стампа.

ПОѢЗДА ЮГО-ЗАП. ЖЕЛ. ДОРОГЪ.
Отходъ изъ Одессы:

Пассажирскій скорый поѣздъ № 6 *) прямого сообщенія съ Петербургомъ черезъ Ровно, Вильно, Варшаву въ 9 час. 45 мин. утра (вагоны I, II и III кл.).

Пассажирскій поѣздъ № 8 по всѣмъ направленіямъ въ 1 час. 23 мин. пополудни (вагоны I, II и III кл.).

Курьерскій поѣздъ № 2 (bis) на Кишиневъ, Унгени, Рени въ 6 час. 20 мин. вечера (вагоны I, II и III кл.).

Курьерскій поѣздъ № 2, на Кіевъ-Москву и Волочиськъ въ 8 час. 30 мин. вечера (вагоны I и II кл.).

Почтовый поѣздъ № 4, по всѣмъ направленіямъ въ 8 час. 56 мин. вечера (вагоны I, II и III кл.).

Пассажирскій поѣздъ № 10, на Елисаветградъ — Харьковъ — Владикавказъ и на Кишиневъ—Унгени—Рени въ 10 час. 5 мин. вечера (вагоны I, II и III кл.).

Пассажирскій поѣздъ № 12, на Брестъ и Кіевъ въ 12 час. 20 мин. пополуночи (вагоны II и III кл.).

Товаро пассажирскій поѣздъ № 14 до Кіева въ 12 час. 45 мин. пополуночи (исключительно IV классъ).

Приходъ въ Одессу.

Пассажирскій поѣздъ № 9, изъ Елисаветграда, Харькова, Владикавказа, въ 7 ч. 46 мин.

Почтовый поѣздъ № 3, въ 9 ч. 2 м. утра. со всѣхъ станцій.

Курьерскій поѣздъ № 1, изъ Москвы—Кіева—Волочиска, въ 9 час. 20 мин. утра.

Товаро-пассажирскій № 13, (IV кл.) въ 11 ч. 31 мин. утра, изъ Кіева.

Курьерскій поѣздъ № 1-й (bis) изъ Кишинева—Унгенъ—Рени— въ 12 час. 33 мин. пополудни.

Пассажирскій поѣздъ № 7-й, въ 4 ч. 7 м. пополудни.

Скорый поѣздъ № 5-й, изъ Петербурга—Кіева, въ 8 ч. 3 м. веч.

Пассажирскій № 11-й, въ 1 ч. пополуночи, безъ 1 класса.

*) Пассажиры ѣдущіе съ № 6 до Кіева отъ Казатина слѣдуютъ съ товаро-пассажирскимъ поѣздомъ.

Движеніе поѣздовъ на Б.-Фонтанъ
Отъ города: 6 ч. 15 м., 7 ч. 45 м., 9 ч. 15 м., 10 ч. 45 м., 12 ч. 15 м., 1 ч. 45 м., 3 ч. 15 м., 4 ч. 45 м., 6 ч. 15 м. и 8 ч. (послѣдній).
Отъ Б.-Фонтана: 7 ч., 8 ч. 30 м., 10 ч., 11 ч. 30 м., 1 ч., 2 ч. 30 м., 3 ч. 4 ч. 30 м, 7 ч. и 8 ч. 35 м. (послѣд.

Движеніе вагоновъ конки на Хаджибейскій лиманъ.
Отъ города: 6 ч. 30 м., 9 ч., 11 ч. 30 м., 2 ч. и 5 ч.
Отъ парка: 7 ч. 50 м., 10 ч., 12 ч. 30 м., 3 ч. и 5 ч. 45 м.

Движеніе поѣздовъ на Куяльникъ.
Со ст. Одесса-портъ 9 ч., 12 ч. и 3 ч.
Со ст. Куяльникъ: 10 ч., 1 ч., 4 ч.
Со ст. Одесса-Главная: въ портъ и Куяльникъ въ 7 ч 30 м. утра.
Со ст. Куяльникъ на ст. Одесса-Главная черезъ портъ въ 4 ч. дня.

Судебный приставъ

при одесскомъ городскомъ съѣздѣ мировыхъ судей М. К. АНДРУЦОПУЛО, на основаніи 1030 статьи устав. гражданск. судопр., объявляетъ, что 27 марта 1901 года, въ 10-ть часовъ утра, будетъ произведена публичная продажа движимаго имущества, принадлежащаго Фейги Прондесъ, заключающагося въ мебели и проч., оцѣненнаго въ 212 руб.

Продажа будетъ производиться въ Петропавловскомъ полиц. участкѣ, г. Одессы, на Южной ул., въ домѣ № 42.
8957—1

Судебный приставъ

при одесскомъ городскомъ съѣздѣ мировыхъ судей Д. П. ВАСЮТИНСКІЙ на основаніи 1030 ст. уст. гр. судопр. объявляетъ, что 24 марта 1901 года, въ 10 час. утра, будетъ произведена публичная продажа движимаго имущества, принадлежащаго Карлу Шитце, по претензіи Исаака Гольцмана, заключающагося въ каменно-угольной пыли и проч., оцѣненнаго въ 200 руб.

Продажа будетъ производиться въ Пересыпскомъ полиц. уч. г. Одессы, на Божажной ул., № 93, ниже оцѣнки.
8963—3

Опытная учительница,

окончившая гимназію, знающая фр. яз., ищетъ уроковъ. Адресъ остав. въ конторѣ „Одес. Новос. 1596—13

Отъ 20 к. вещь

Принимаю шитье бѣлья. Заказы исполняю добросовѣстно и аккуратно. Адр. остав. въ конт. „Од. Нов." для М. Л.

По случаю выѣзда выгодно передается бакалейная лавка на бойкомъ мѣстѣ, безъ конкурренціи. Наемъ 12 р. Адр, узн.: Херсонскій сп., д. № 5, Мордко Сирота. 8906—2

Молодая приличная дѣвушка

ищетъ мѣсто чистой горничной съ шитьемъ. Адресъ оставить въ конторѣ «Од. Нов.» для П. Я. 1801—4

КИРПИЧЪ

всѣхъ форматовъ въ запасѣ на заводахъ Д. БЛАНКА. Контора: Успенская, № 8. Телеф. № 929 8781-5

БОЛЬШОЙ

магазинъ и квартира отдаются въ наемъ. Екатерининская, 5, противъ памятника. 8696—8

Выгодное дѣло

передается, капиталъ нуженъ 200 руб.; спросить дворника, Польская ул., д. № 5. 8930—2

За дворника

желаю поступить, знаю свое дѣло, грамотный, имѣю аттестатъ. Адр: Ново-Базарный пер., д. Ставро, № 13, узнать у дворника. 8934—2

ПРОДАЕТСЯ разная мебель

очень выгодно: гостиная, кабинетъ дубовъ, шкапы, кровати, буфетъ, столъ стулья, библіотеч. шкапъ, комодъ Гулевая, д. № 14, ходъ съ улицы. 1258—7

Магазинъ и мастерская готовой ОБУВИ собственнаго издѣлія ИСААКА ТЕНЕНБАУМА,

Степовая ул., соб. домъ, № 21. Продажа мужск, дамской и дѣтской обуви. Выполненіе аккуратное и добросовѣстное по весьма умѣреннымъ цѣнамъ. Къ лѣтнему сезону большой выборъ цвѣтной обуви. 1736-12

Студентъ

опытный реп. съ лучшими аттест. ищетъ уроковъ. Адр. ост. въ кон. «Од. Нов.» № 8872—4

ЭКИПАЖНОЕ ПРОИЗВОДСТВО
и обширнѣйшій складъ ЭКИПАЖЕЙ Э. КРЕЙПЕРА, въ Одессѣ.
Преображенская ул., д. № 15, противъ Дерибасовской.

Громадный выборъ московскихъ экипажей на желѣз. и резиновыхъ шинахъ. Скорое выполненіе заказовъ и ремонты экипажей. Цѣны весьма доступныя. Доброкачественность издѣлія гарантируетъ фирма. Иллюстриров. прейсъ-курантъ высыл. по требованію. 8903—2

Продаются чистокровные сенъ-берн. ЩЕНЕНКИ

Княжеская, д. 18, кв. 3. 8822—6

Главный складъ у Ю. ЛЕКМАНА
1513—4

Въ центрѣ города въ семьѣ 2 комнаты

въ наемъ свѣтлыя, большія, хорошо меблированныя. Коблевская, уг. Соборной, д. Базили, № 41/6, кв. № 7. 8818—8

Продаются СТАНКИ

лѣсопильные и для обработки дерева заграничные, почти новые, а также паровой двигатель 10 силъ съ котломъ. Болгарская ул., д. 66, кв. 1. Отъ 11½—1 часу. 8700—18

По случаю болѣзни

продается парикмахерская на бойкомъ мѣстѣ. Новорыбная и Пушкин., д. 62 спросить въ булочной Ѳомина. 8905-3

8855—3

Конторщикъ молод., холост., знающ. сельско-хоз. счетоводство, жел. перемѣн. мѣсто. Воронцово-Николаевское почт. отд. Ставропольс. губ. Зимовникъ кн. Трубецкого. Е. Р. Тарасову. 8665—5

1614—6

1665—2

КАБРІОЛЕТЪ, ФАЭТОНЪ и УПРЯЖЬ

продаются. Уголъ Колантаевской и Садиковской, по Садиков. къ церкви -й домъ, № 24, Хмелеръ. 8916-2

ВИНА

садовладѣльца

А. Ю. БЕРТЭ

Екатерининская, № 29, д. Посохова, въ Одессѣ.

Имѣются въ слѣдующихъ магазинахъ:

Ангелиди: Ришельевск. и Успенск.,
Ангелиди: Еврейская и Канатная,
Андреева: Нѣжинская и Дворянская,
Антонію: „ „ „
Дукелисъ: М.-Арнаутская и Новая,
Иванова: Канатная и Н.-Рыбная,
Ксенаки: Успенская и Канатная,
Ксенаки: Полицейская и Польская,
Коти: Греческая,
Калура: Дерибасовск. и Ришельевск.,
Коропатницкаго: Московская,
Контаки: С.-Фонтанъ, 11 станція,
Тріандафилова: Преображ. и Херсон.,
Ушакова: Торговая и Херсонская,
Чернуха: Тираспольская,
въ магазинѣ общ. „Самопомощь",
а также въ гостиницахъ и лучшихъ ресторанахъ. 1874—1

ДАЧА

съ двухъ-этажн. домомъ, со всѣми удобствами, земли 550 кв. саж., продается. Большой вокзалъ, возлѣ нововыстроенной ст. „Одесса-Малая" за зав. инж. Каца, спр. Ф. Ф. Лангера. 8956—1

Молодой человѣкъ,

репетирующій и подготовляющій въ учебныя заведенія, ищетъ уроковъ за умѣренную плату, согласенъ на выѣздъ. Обращаться письменно: Тюремный пер., д. № 11. Я. Гомтману. 8959—1

Необходимо въ кажд. домѣ ИСТРЕБИТЕЛЬ КРЫСЪ,

мышей, таракановъ, прусаковъ и пр. А. М. ЗАГИКА, въ Одессѣ, Колонтаевская ул., д. 23; Отдѣленіе: Ришельевская, уг. Ланжероновской, городъ домъ, подъ рестораномъ Кузнецова, въ табачномъ магазинѣ. Принимаю работы по истребленію крысъ, мышей и насѣкомыхъ, а также продается средство для истребленія насѣкомыхъ, а иногороднимъ высылаю составъ наложеннымъ платежемъ по полученіи 25%. 1647—7

Объѣдъ свѣжій и вкусный съ кофе

изъ 2 блюдъ 30 к., изъ 3—40 к., мѣс. 8 и 10 р., студ. и учен. скидка. Порц. отъ 15 к. Столовая Терентьева, уг. Гаван. и Малаго пер., д. Гуровича. Отпускаю на домъ. Игра на билліардѣ—дн. 30 к., веч. 40 к. 10880—8

Окончившая курсъ гимназ. съ золот. медал. (спеціальн. математ., рус. и нѣм. язык.) даетъ уроки по всѣмъ предмет. гимназ. курса и готовитъ на зван. домашн. учит. Адр.: Базарная, д. № 36, кв. № 12 (между Пушкинск. и Ремесл.). Тамъ-же отдается одна комната съ отдѣльн. ход., съ хорошей обстановкой. 8838-3

ВЫГОДНО ВСЕГДА

можно купить и заказать

КАРТИНЫ И РАМЫ

въ московскомъ рамочномъ магазинѣ

Е. С. ГЕЛЬПЕРНЪ,

Екатерининская, 27, прот. Абрикосова. P. S. Вниманіе на адресъ, другихъ отдѣленій я не имѣю. 8553—32

ЧАСОВЫХЪ ДѢЛЪ МАСТЕРЪ

Жоржъ Гильдштейнъ

ПЕРЕШЕЛЪ на Садовую ул., № 19. Работы производятся добросовѣстно и аккуратно. Цѣны умѣренныя (ручательство на 2 года). 1781—4

Учительница, преподающая мѣстныхъ школъ, знающая практич. и теоретич. французъ. языкъ, даетъ уроки по предметамъ гимназ. курса. Адресъ: Екатерининская, № 91, кв. № 26. Видѣть можно отъ 4 до 6 ч. 8827—4

Опытный учитель, имѣющій свидѣтельство шести клас. реальн. училища и знатокъ др.-еврейск. языка, ищетъ кондиціи въ отъѣздъ или провинцію для занятія частн. уроками. Обращ. письм.: Одесса, Госпитальн. ул., д. Юнцера, 40, О. Фейдеру, для Б-го. 8815—4

ВНИМАНІЕ.

Продается по случаю мебель: кабинетъ работы Драчинскаго, будуарный гарнитуръ, зеркальный шкапъ, 2 зеркала, холодильный шкапъ и разная другая мебель и хорошія картины. Адресъ: Торговая ул., № 2; прос. швейцара. 8858—10

МАШИНА

паровая 18-ти силъ, въ хорошемъ состояніи, продается. Видѣть можно въ работѣ на заводѣ К. Я. Шестопала, уголъ Дальницкой и Колонистской. 8896—2

СѢНО недорого,

очень хорошаго качества. Большая Арнаутская улица, домъ № 7, кв. 12. Видѣть можно отъ 2—4 час. поп. и отъ 8 час. вечера. 1811—3

Покупаю золото, серебро, платину драгоцѣнные камни. Б.-Арнаутская, д. 95, кв. 25, близъ Преображ. Вид. отъ 1—4. 8876—2

Велосипедъ

очень ДЕШЕВО продается. Торговая, д. № 9, кв. № 8. 8943—2

НО-

ВѢШИХЪ фассовъ и рисунковъ

ГАЛСТУКИ

предлагаетъ въ громадномъ выборѣ С.-Петербургск. фабрика БѢЛЬЯ и ГАЛСТУКОВЪ

Р. М. Тершмахъ,

Ланжероновская, 17.

Кіевъ, Прорѣзная, 4.
ЦѢНЫ ФАБРИЧНЫЯ безъ ЗАПРОСА.
1229—6

Спеціалистъ по МАТЕМАТИКѢ и древ. яз. Петръ Семеновичъ Варшавскій готовитъ во всѣ средне-учебн. и высшія учебн. зав. съ ручательствомъ. Въ 1899 и 1900 г. выдержали слѣд. лица: на аттест. зрѣлости: Фишертъ, въ гимназію—Баллакшей-Котляревскій (по математикѣ—5), Ѳ. Голубинцевъ (въ 4-й кл.), Бровермаръ (во 2-й) и Зайусъ въ 6-й—по латинск., ариѳметикѣ алгебрѣ и геометріи по 5); въ юнкерское уч.: Голубинцевъ (блистательно по 1-му разряду), Юрамуао, Подносовъ, Каплановъ и Кочубинскій (послѣдніе 2 въ старшій кл.); на вольноопредѣляющихся: Калоти, Соловьевъ, Болдыревъ, Бухгальтеръ, Бродскій Вейнбергъ, Золозицеръ, Небратъ, Юркевичъ, Сорокеръ, Графъ, Глубщакъ, Вселобскій, Юркевичъ (послѣдніе 3 блистательно); въ реальное училище: Коссовскій (по математикѣ 5) и Склаво (къ выпускному); въ рижскій политехническій институтъ—Смольниковъ. На званіе аптекар. учен., кадетскій и морск. корп., Ник. акад. ген. штаба и ко всѣмъ конкурснымъ экзаменамъ готовлю съ гарантіей. Изъ прежнихъ учениковъ (въ числѣ которыхъ много студентовъ и офицеровъ) болѣе 200 выдержало въ различныя учебн. заведенія. Адр.: Новая ул., д. Воско, № 10 (между М. Арнаутской и Н.-Рыбной). Принимаю пансіонеровъ.

ГРОМАДНЫЙ УСПѢХЪ. АНГЛІЙСКІЕ ДУХИ „ERASMIC". ПОСЛѢДНЯЯ НОВОСТЬ. Продается вездѣ. 117-г

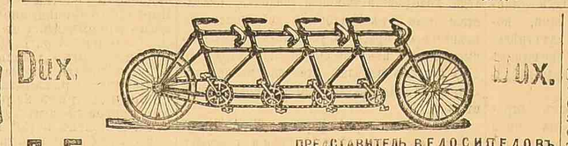

Д. Богомазовъ,

(*Ришельевская, 27*).

ПРЕДСТАВИТЕЛЬ ВЕЛОСИПЕДОВЪ Dux и Энфильдъ

Велосипеды „ТОВАРИЩЪ" отъ 80 р. съ гарантіей на 2 года. Спеціальная велосипедная мастерская. Принимаются всевозможныя починки и передѣлки велосипедовъ всѣхъ системъ, а также **перестановка шинъ** по доступнымъ цѣнамъ. 1876—1

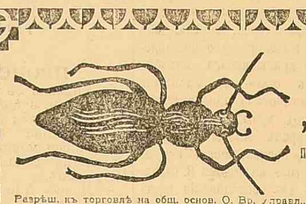

„ДЕРМИТЪ"

порошокъ для истребленія всякихъ насѣкомыхъ.

Разрѣш. къ торговлѣ на общ. основ. О. Бр. Управл., какъ не содержащее въ составѣ своемъ вредныхъ для здоровья веществъ безъ взякаго однако ручательства въ полезномъ его дѣйствіи.

Привиллегія акц. о-ва John Calabrese et C°, въ Лондонѣ. Поставщики военнаго и торговаго флотовъ и военнаго вѣдомства Великобританіи, а равно всевозможныхъ учрежденій, гостиницъ, клубовъ, ресторановъ, госпиталей, пекаренъ и т. д.

Продается во всѣхъ аптекахъ и аптекарскихъ магазинахъ.

Представитель для Одесскаго уѣзда **Ц. И. Боссалини**, Спиридоновская, д. Великанова.
Представитель для Елисаветградскаго уѣзда **С. ГИНЗБЕРГЪ**, аптека въ г. Елисаветградѣ. 10623—12
Представители для всей Россіи КАРУАНА и БОССАЛИНИ, въ Николаевѣ.

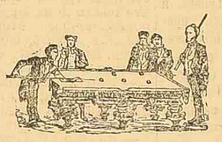

ПЕРВАЯ на ЮГѢ
БИЛЛІАРДНАЯ ФАБРИКА

ЯКОВА ГОЦЪ

въ Ростовѣ на Дону, Тургеневская ул., соб. домъ вырабатываетъ русскіе и французскіе БИЛЛІАРДЫ на англійскихъ асфиндныхъ доскахъ ШАРЫ слоновой кости выдержанные, самого лучшаго качества.

Разсрочка до 18 мѣсяцевъ.
Прейсъ-Куранты по требованію высылаются БЕЗПЛАТНО.
10352—39

СТРОПИЛА,

РЕЗЕРВУАРЫ, ЦИСТЕРНЫ

(постоянныя и передвижныя),

СТРОИТЪ

ОБЩЕСТВО

Судо строительныхъ, Механическихъ и Литейныхъ Заводовъ

Въ НИКОЛАЕВѢ (Херсон. губ.).

Главное Агентство для Юга Россіи—Одесса, Канатная ул., д. № 13. 8102—15

ФОНОГРАФЫ

ПАРИЖСКАГО АКЦІОНЕРНАГО ОБЩЕСТВА,
Удостоенные на парижской выставкѣ 1900 г.
„Grand Prix".

Представитель ЛЕОНЪ БЛА. Гаванная, № 6.

Фонографы семейные—средніе и большіе. Валики годные для всѣхъ системъ. Пѣніе на русскомъ, французскомъ и нѣмецкомъ языкахъ и оркестры. Имѣются валики артистическіе, напѣтые артистами Большой оперы въ Парижѣ: Vaquet Marignan, Fournets, Melchissedec, Soulacroix, также пьесы, наигранныя оркестромъ парижской республиканской гвардіи. Соло на разныхъ инструментахъ. Передача пѣнія и оркестра безъ хрипа и металлическаго звука. Для покупателей дѣлаются испытанія. Каталогъ валиковъ безплатно. Пересылка въ провинцію по почтѣ. Всегда имѣется большой выборъ валиковъ и аппаратовъ. 1890—2

ДАЧЕ- и ДОМОвладѣльцы!

Пора заботиться о покрытіи, окраскѣ или починкѣ крышъ!

Кровельный ТОЛЬ и принадлежащіе къ нему материалы собственной фабрики по весьма доступнымъ цѣнамъ. Пріемъ всякаго рода толевыхъ работъ.

Фердинандъ Цорнъ, г. Одесса, бывш. Ад. Цорнъ вдова. Прейсъ-курантъ безплатно. Въ новомъ магазинѣ по Ришельев. ул., д. Кречмара, № 17. 10140—48

„В. О. Гр." № 54.

Варшавскій фабричный Магазинъ **ОБУВИ**

І. ОЛЕШИНСКАГО

Ришельевская, уголъ Полицейской.

По случаю ремонта отъ 13-го марта по 28 марта, с. т. назначается

ПРЕДПРАЗДНИЧНАЯ ДЕШЕВАЯ ПРОДАЖА

по весьма пониженнымъ цѣнамъ.

Мужскіе ботинки отъ 3 руб. 75 к.
Мужскіе полуботинки отъ 3 р. 50 к.
Дамскіе ботинки кожанные отъ 3 р.
Дамскіе ботинки лайковые отъ 1 р. 80 к.
Дамскіе полуботинки кожанные отъ 1 р. 75 к.
Дамскія лодочки — — отъ 2 р.
Дѣтскіе ботинки — — отъ 1 р.
Дѣтскія туфельки отъ 75 к. за пару.
1752—5

Фабричный магазинъ Акц. Общ. П. Ф.

ВАЛЕНТИНЪ ЕФИМОВЪ,

по Екатерининской улицѣ (Пале-Рояль)

Предлагаетъ: **МИНЬОНЪ ШОКОЛАДЪ** по 1 руб. за фунтъ.

НОВОСТИ

КАРАМЕЛЬ: „Весенняя", „Неаполитанская", „Кри-Кри", „Сафо"
КАРАМЕЛЬ: „Люби меня", „Смѣхъ и плачъ", „Миньонъ", „Пралинѣ"
КАРАМЕЛЬ-КОНФЕТЫ: „Индѣйская", „Парижіенъ", „Фру-Фру", „Отелло"

Конфеты, мармеладъ, пастилу, монпасье, пряники и пр., и пр. и пр. Ежедневно свѣжія тянучки.

ЦѢНЫ САМЫЯ УМѢРЕННЫЯ. 1723—3

При оптовомъ складѣ часовъ ТОРГОВАГО ДОМА

Бр. Я. и И. Гоппъ,

Садовая улица, № 13, уголъ Дворянской (входъ съ улицы),

открыто розничное отдѣленіе часовъ, золотыхъ, брильянтовыхъ и серебряныхъ издѣлій

ПО ОПТОВЫМЪ ЦѢНАМЪ.

Просимъ обратить вниманіе на адресъ. 1210—5

Торговый Домъ

А. ТОПУЗЪ и Г. ДЕВЕКИ

БОЛЬШОЙ ВЫБОРЪ

НАДГРОБНЫХЪ ПАМЯТНИКОВЪ

изъ Каррарскаго мрамора и Лабрадора по совершенно новымъ изящнымъ рисункамъ. Продажа оптомъ и въ раздробь. Пріемъ всевозможныхъ заказовъ. ЦѢНЫ УМѢРЕННЫЯ.

Фабричное производство МРАМОРНЫХЪ УМЫВАЛЬНИКОВЪ.

Иллюстрированный каталогъ умывальниковъ по требованію безплатно. Оптовая продажа мрамора не въ дѣлѣ.
Еврейская ул., соб. домъ, № 4. 1696—5

Новая книга:

„Краткій Обзоръ (Конспектъ) Средневѣковой Исторіи"

Курсъ V класса. 20 картъ съ объяснительнымъ текстомъ. Сост. **А. Е. Фриде.** Допущена Учен. Комит. Минист. Народн. Просв. для употребленія въ качествѣ учебнаго пособія въ среднихъ учебныхъ заведеніяхъ Министерства, а также для пріобрѣтенія въ ученическія библіотеки означенныхъ заведеній. Цѣна 80 коп. Въ папкѣ 1 р. 10 к. Складъ: С.-Петербургъ, Дмитровскій пер., д. 7, кв. 3. 1870—1

„УСАТИНЪ" Безспорно! Достигнуто!

А. ГЕБГАРДТА.

даетъ усамъ изящную форму, чистый и натуральн. видъ, глянецъ и мягкость сохраняетъ. Отъ „Усатина" маленькіе усы дѣлаются больш