Воскресенье, 11-го Марта 1901 года. № 5237. ЕЖЕДНЕВНОЕ ИЗДАНІЕ Воскресенье, 11-го Марта 1901 года. № 5237.

БИБЛИОТЕКА ИМПЕРАТОРСКАГО 11 МАР. 1901

ОДЕССКІЯ НОВОСТИ

газета политическая, литературная, научная, общественная и коммерческая.

Къ свѣдѣнію гг. почтеннѣйшихъ покупателей!

Въ костромскомъ магазинѣ полотенъ Н. И. ТЮРИНА

въ ОДЕССѢ, Преображенская ул., собственный домъ, не доходя городского сада, противъ кафе Либмана,
объявляется, что по случаю начавшейся перестройки и расширенія магазиннаго помѣщенія, для удобства публики ВСѢ ТОВАРЫ полученные свѣжими къ весеннему спросу ПРОДАЮТСЯ
СЪ ЗНАЧИТЕЛЬНОЙ ПРОЦЕНТНОЙ СКИДКОЙ съ намѣреніемъ угодить гг. потребителямъ въ благодарность за все прошлое къ фирмѣ вниманіе.
Гг. покупатели приглашаются воспользоваться услугой магазина до праздника Св. Пасхи.
ПОЛУЧЕНЫ: САРПИНКА разнообразныхъ фабрикацій. МОДНОЕ столовое бѣлье цвѣтное и бѣлое. МОДНЫЯ ОДѢЯЛА лѣтнія. ПОЛОТНО высококачественное имѣется на складѣ въ большомъ запасѣ
Воскресные и праздничные дни МАГАЗИНЪ ЗАКРЫТЪ. Телефонъ № 980. 1688—1 В. О. Г. № 55. Съ почтеніемъ Н. И. ТЮРИНЪ.

Въ Магазинѣ
Я. В. ЛОПАТИНА
бывш.
Бр. М. и П. САМСОНОВЫ
ПОЛУЧЕНЫ ГРОМАДНЫЯ ПАРТІИ:
Шелковыхъ, Шерстяныхъ, Суконныхъ и Бумажныхъ Товаровъ,
НА КОТОРЫЕ НАЗНАЧЕНА
съ 21 февраля по 15-е марта
БОЛЬШАЯ ПРОДАЖА
ПО ВЕСЬМА УДЕШЕВЛЕННЫМЪ ЦѢНАМЪ. 7612—1

Извѣщеніе.
Распорядительный Комитетъ Одесскаго Общества призрѣнія неимущихъ и помощи нуждающимся
имѣетъ честь довести до свѣдѣнія гг. благотворителей, что пожертвованія къ предстоящему празднику для призрѣваемыхъ въ пріютѣ неимущихъ старцевъ и дѣтей какъ христіанъ, такъ и евреевъ, деньгами, вещами или продуктами, будутъ приниматься по примѣру прошлыхъ лѣтъ, въ зданіи пріюта, по Старопортофранковской улицѣ, близъ Херсонскаго участка. Жертвуемое записывается въ шнуровую книгу, а доставившему выдается квитанція.

Профессоръ каллиграфіи А. КОССОДО исправляетъ дурные почерки въ теченіе 10 уроковъ на красивый и скорый УРОКИ ДЛЯ ДАМЪ. Иногороднимъ преподаетъ ЗАОЧНО. Методъ удостоенъ аттестатовъ: Императ. Нов. универ. и разн. гимназій, а также медалей. За 2 семи-копеек марки высылаетъ иногородн. пробное письмо и условія. Адр.: Профес. каллиграфіи А. КОССОДО. Одесса, Дерибас., д. Жульена. 1558—6

1901 г.
Въ модномъ мануфактурномъ магазинѣ
Наслѣдниковъ КАЛЬФА
Дерибасовская, д. Сепича, № 13,
ВЪ БОЛЬШОМЪ ВЫБОРѢ ПОЛУЧЕНЫ
ПОСЛѢДНІЯ
Новости Сезона.
Имѣется большой выборъ изящныхъ заграничныхъ и русскихъ шелковыхъ, шерстяныхъ и бумажныхъ тканей.
Въ Отдѣленіи Конфексіона ПОЛУЧЕНЫ
Парижскія Модели.
Въ виду приближенія праздниковъ, просятъ торопиться заказами.
ЦѢНЫ ДОСТУПНЫЯ.
1756-2

Въ этомъ нумерѣ десять страницъ.

Окончательная РАСПРОДАЖА
въ мануфактурномъ, суконномъ и галантерейномъ магазинѣ
№ 6,
Дерибасовская ул., Городской домъ (прот. Пассажа).
ОКОНЧАТЕЛЬНО
РАСПРОДАЮТСЯ
всѣ находящіеся въ магазинѣ
ВЪ БОЛЬШОМЪ ВЫБОРѢ
мануфактурные, суконные и галантерейные товары
ПО ЧРЕЗВЫЧАЙНО ДЕШЕВЫМЪ ЦѢНАМЪ,
начиная съ 7 марта по 12 мая с. г.
Особенно дешево распродаются всевозможныя шелковыя и шерстяныя матеріи для дамскихъ платьевъ и суконные товары для мужскихъ костюмовъ, мужскіе и дамскіе зонтики, бѣлье и дамскіе чулки. 1764—1 „В. О. Г." № 58.

Южно-Русскій Промышленный Банкъ
(Основной капиталъ 5.000.000 руб. Запасной капиталъ 674.354 р. 63 к.).
ПРАВЛЕНІЕ ВЪ МОСКВѢ.
Отдѣленія въ Кіевѣ, Баку, Батумѣ, Каменецъ-Подольскѣ, Житомірѣ и Кишиневѣ.
ОДЕССКОЕ ОТДѢЛЕНІЕ
(Ришельевская ул., Городской домъ, противъ театра).
Имѣетъ честь довести до свѣдѣнія публики, что съ 1-го февраля 1901 г. Банкъ будетъ платить:

По простому текущему счету	4%
„ условному текущему счету	4½%
„ безсрочнымъ вкладамъ	4½%
„ срочнымъ на 6 мѣсяцевъ	4¾%
„ „ „ 1 годъ	5%
„ „ „ 2 года и болѣе	5½%

1377—4
Въ кладовой Банка имѣются Сейфы (панцырные ящики) для пользованія публики по 15 и 30 руб. въ годъ

„БРАТЬЯ ПЕТРОКОКИНО"
Одесса, Греческая ул., № 6, собств. зданіе.
ВЪ БОЛЬШОМЪ ВЫБОРѢ
ЧАЙНЫЯ И СТОЛОВЫЕ СЕРВИЗЫ

ФАЯНСОВЫЕ, ФАРФОРОВЫЕ, ХРУСТАЛЬНЫЕ И СТЕКЛЯНЫЕ
лучшихъ англійскихъ, французскихъ и нѣмецкихъ фабрикъ.
ПРОИЗВОДСТВА РУССКИХЪ ФАБРИКЪ
М. С. КУЗНЕЦОВА, Я. К. ЕССЕНА.
продаются по фабричнымъ прейсъ-курантамъ.
Разныя хозяйственныя принадлежности,
а также
ЭМАЛЬИРОВАННАЯ, НИККЕЛЕВАЯ и др. КУХОННАЯ ПОСУДА.
Въ понедѣльникъ, 19-го марта открывается Выставка пасхальныхъ яицъ и разныхъ изящныхъ пасхальныхъ ПОДАРКОВЪ. 1763-1

Торговый домъ
ВИЛЛ. ВАГНЕРЪ, ВЪ ОДЕССѢ.
Къ предстоящимъ праздникамъ
ПОЛУЧЕНЫ ИЗЯЩНЫЯ ВЕЩИЦЫ
ДЛЯ ПОДАРКОВЪ
А ТАКЖЕ
ПАСХАЛЬНЫЯ ЯЙЦА
НОВѢЙШІЕ ДУХИ
Житомірскія цвѣтныя и бѣлыя ПЕРЧАТКИ (Трибелля)
ГАВАНСКІЯ СИГАРЫ. 1216-1

Правленіе Торговаго Дома
„Г. М. ПЕРЛИНЪ и СЫНЪ",
Одесса, Преображенская, Пассажъ, № 56. Отдѣленіе Екатеринославъ, Харьковская ул., домъ Кантора.
Реализація счетовъ, векселей, покупка претензій, исковъ и долговъ. обяз.
Собственные агенты-вояжеры и юрисконсульты. Нужны агенты. 1455—2

Въ мануфактурномъ и суконномъ
оптово-розничномъ магазинѣ
В. Т. ПТАШНИКОВА,
УСПЕНСКАЯ, СОБ. ДОМЪ.
КЪ ПРЕДСТОЯЩЕМУ СЕЗОНУ
получены всевозможные СЕЗОННЫЕ ТОВАРЫ
ВЪ БОЛЬШОМЪ ВЫБОРѢ. 1548—6

АПТЕКАРСКІЙ МАГАЗИНЪ
Торговаго Дома
И. Б.

СЕГАЛЪ

Гаванная, уголъ Дерибасовской, собств. домъ,
ПРЕДЛАГАЕТЪ:
ПРОВАНСКОЕ МАСЛО.
ВАНИЛЬ.
ВАНИЛЬНЫЙ ПОРОШОКЪ.
ШАФРАНЪ.
КАРДАМОНЪ.
МУШКАТНЫЙ ЦВѢТЪ и ОРѢХЪ,
МАСЛА и ЭССЕНЦІИ для ПАСОКЪ.
КРАСКИ ДЛЯ ЯИЦЪ всякаго рода,
БОЛЬШОЙ ВЫБОРЪ
заграничной парфюмеріи.
ПОЛУЧЕНЫ СЮРПРИЗНЫЯ КОРОБКИ
ДЛЯ ПОДАРКОВЪ
Roger-Gallet, Pinaud & Violet.
1739—2

S. Lindenborn President. I. Rich General Manager. I. M. Schlos Vice-President
Русско-Американское Товарищество для экспорта и импорта.
The Russian American Export and Import Co.
ГЛАВНАЯ КОНТОРА
въ Нью-Іоркѣ
120—122 Lieberty Street.
Главный представитель для города Одессы, Юго-Западнаго края и Кавказа
И. М. ШОРЪ.
Принимаетъ заказы на:
Оборудованіе желѣзныхъ дорогъ, пароходныхъ обществъ рудниковъ и заводовъ, какъ-то: чугуно-литейныхъ, сахарныхъ, кирпичныхъ, а также устройство мостовъ и проч.
Доставляетъ всякаго рода пароходы, паровозы, паровыя машины, локомобили, паровые котлы, станки для обработки металловъ и дерева, плуги, сѣялки и вообще всѣ земледѣльческія машины и орудія, домовыя и водопроводныя трубы, вагоны, вагонетки и проч., сталь листовую и инструментальную, всевозможные инструменты и снаряды изъ первыхъ рукъ фабрикантовъ Соединенныхъ Штатовъ.
Техническій отдѣлъ подъ руководствомъ опытнаго техника, планы, смѣты и проч высылаются по требованію.
Открытіе магазина и склада американскаго производства въ Одессѣ будетъ своевременно извѣщено.
Русско-Американское Товарищество для экспорта и импорта въ Нью-Іоркѣ.
8721—1 Главный управляющій I. Rich.

ПРЕДОСТЕРЕЖЕНІЕ.
ПАРИЖСКАЯ ФИРМА
Пажесъ, Камю и К° (Pagès, Camus & C°),
фабрикующая МѢДЯНКУ ВЪ ПОРОШКѢ подъ маркой
ТРИ ЗВѢЗДОЧКИ ***,
мъ извѣщаетъ, что марка эта заявлена въ С.-Петербургѣ въ Департаментѣ Торговли и Мануфактуръ 14-го апрѣля 1898 г. подъ № 2699, согласно удостовѣренію за № 10.069.
Въ виду дошедшихъ до фирмы свѣдѣній о томъ, что нѣкоторые одесскихъ купцовъ, пріобрѣтая изъ другихъ источниковъ мѣдянку низшаго качества, накладываютъ на бочки выженную ими самими марку *** для введенія покупателей въ заблужденіе, фирма Пажесъ, Камю симъ предупреждаетъ извѣстныхъ ей ПОДДѢЛЫВАТЕЛЕЙ ея марки, что содержаніемъ ею г. французскому генеральному консулу въ Одессѣ заявленіемъ, виновные, въ случаѣ рецидива, будутъ привлечены къ законной отвѣтственности. 8445—3

Д-РЪ А. П. БЕРГЪ
Дерибасовская уг. Ришельевск. домъ Страх. Общ. „Россія". № 10. ВНУТРЕННІЯ ВЕНЕРИЧЕСКІЯ и МОЧЕПОЛОВЫЯ болѣзни. Пріемъ съ 9—12 ч. и отъ 4 до 6 ч. веч. 10991-33

ДОКТОРЪ МЕДИЦИНЫ
А. И. ГРИНФЕЛЬДЪ
болѣзни кожи и венерическія.
Елизаветинская, уг. Торговой, домъ Перкеля, №2. Пріемъ 2—5 час. дня. 1554—8

Д-ръ Соловейчикъ
Полицейская 20д. Наумова (уг. Ришельев.)
венер., мочеп. и накож. бол.
Часы пріема 9—1 и съ 4—7 веч. 7964—20

Д-ръ О. Рубинштейнъ
Спиридоновская, д. № 9, (между Ямской и Нѣжинской).
Мочеполовыя, сифилисъ и кожныя болѣзни
Часы пріема: 8—9 ч. ут., 12—2 ч. д. 4—7 ч. веч. 7901—29

Д-ръ Г. А. ГАЛКА
внутреннія и дѣтскія бол.
Полицейская (между Ришельевской и Пушкинской), д. Тарасевича, 19. Пріемъ отъ 9—12 и 4—6 ч. 8486-12

Докторъ
Я. А. СИГАЛЪ
Сифилисъ, накожныя и мочеполовыя бол.
Гулевая, д. 3, второй домъ отъ со. бора. Часы пріема: 9—12 и 4—7 ч. 11390-226

Д-ръ ШИРВИНДТЪ
Княжеская, 40 (уг. Торговой), д. Кухты, кв. 9. Сифилисъ, мочеполовыя, кожныя болѣзни. Пріемъ: отъ 1 до 3 и отъ 5 до 7 час. веч. 11046—30

Д-ръ Е. Либерзонъ
кожныя, сифилисъ и венерич. бол.
Ямская ул., д. 74, кв. 4 8760—21

Докторъ Кермъ
венерическія, мочеполовыя болѣзни и сифилисъ. 1357—17
Пріемъ отъ 1—2 и 5—8 ч. Коблев., 40

ЦАНДЕРОВСКІЙ
ИНСТИТУТЪ МЕХАНИЧЕСКАГО ЛѢЧЕНІЯ, ШВЕДСКОЙ ГИМНАСТИКИ, МАССАЖА и ОРТОПЕДІИ
Одесса, Дерибасовская, пассажъ.
Лѣченіе аппаратами ЦАНДЕРА примѣняется:
1) При болѣзняхъ, развивающихся вслѣдствіе сидячаго образа жизни. 2) При болѣзняхъ сердца, легкихъ, желудка и кишекъ (хроническій запоръ, геморой и др.) 3) При всѣхъ нервныхъ болѣзняхъ (параличи), а также при ревматизмѣ, подагрѣ, искривленіяхъ позвоночника, общемъ ожирѣніи, малокровіи и др. Пріемъ новыхъ больныхъ ежедневно, кромѣ воскресеній, отъ 8 до 12½ и отъ 3 до 7 час. веч.
Массажъ производится массажистами Стокгольмскаго королевскаго института. 9185—9

ТРЕБУЙТЕ Мыло Голлендеръ вазелиновое, большой кусокъ 30 к.—Пудру Голлендеръ вазелиновую коробка 30 к. и 60 к. Тоже въ особо роск. фарф. пудрен. съ живописью и запах. Віолетъ-де-Пармъ, цѣна 1 р.
Вазелиновое туалетное мыло І. ГОЛЛЕНДЕРЪ.
Поддѣлки вазелиноваго туалетнаго мыла „Голлендеръ" появились въ продажѣ, а потому торговый домъ „Парфюмерная лабораторія І. Голлендеръ", обращая на это вниманіе почтеннѣйшей публики, проситъ всегда требовать, во избѣжаніе покупки поддѣлки, только мыло „Голлендеръ" вазелиновое туалетное, высокое качество котораго не нуждается въ рекламахъ.—Продажа во всѣхъ городахъ Имперіи, въ аптекахъ, аптекарскихъ и косметическихъ магазинахъ.
Оптовая продажа у изобрѣтателей: Торговый Домъ „Парфюмерная Лабораторія І ГОЛЛЕНДЕРЪ", С.-Петербургъ, Разъѣзжая ул., № 13. 1525-2

Во всѣхъ книжныхъ магазинахъ продается новая книга, изд. А. Суворинымъ
Теорія и практика МАССАЖА.
Шведская врачебная гимнастика.
Я. Э. МАРФОРА.
Предисловіе д-ра медицины М. ФРИКЕРА. Введеніе д-ра ВАЛЬТУХА.
Содержаніе книги: Исторія массажа. Физіологическое дѣйствіе. Различные пріемы и способы массажа.—Лѣченіе болѣзней массажемъ.—Врачебная гимнастика, ея пріемы.—Массажъ лица.—Примѣненіе вибрацій и т. д. (Множество рисунковъ). М. 1901. Ц. 1 р. 75 к. 8480—2

БОГЕМСКІЙ МАГАЗИНЪ
У. СИГАЛЪ,
уголъ Успенской и Екатерининской улицъ,
ПОСЛѢ РЕМОНТА
ОТКРЫТЪ
Магазинъ значительно увеличенъ и снабженъ большимъ и изящнымъ выборомъ вновь полученной, фарфоровой, фаянсовой и хрустальной посуды, всевозможныхъ лампъ, столовыхъ и чайныхъ сервизовъ и разныхъ предметовъ роскоши.
ПРОДАЖА ОПТОВАЯ И РОЗНИЧНАЯ.
Цѣны весьма выгодныя.
В. О. Г." № 42 1583—6

Правленіе Одесскаго Общества Взаимнаго Страхованія отъ огня имуществъ
имѣетъ честь просить пожаловать въ воскресенье, 18-го марта, въ 11½ часовъ дня, въ залъ Одесской Городской Думы, въ очередное общее собраніе гг. членовъ Общества.
Обсужденію собранія подлежатъ слѣдующіе предметы:
1) Разсмотрѣніе и утвержденіе отчета за 1900 годъ.
2) Разсмотрѣніе и утвержденіе смѣты расходовъ на 1901 годъ съ заключеніемъ Наблюдательнаго Комитета.
3) Докладъ соединеннаго засѣданія Наблюдательнаго Комитета и Правленія о выдачѣ наградныхъ служащимъ въ Обществѣ по приглашенію.
4) Докладъ соединеннаго засѣданія Наблюдательнаго Комитета и Правленія по вопросу о перестрахованіи по проекту, выработанному IV съѣздомъ гг. представителей городскихъ Обществъ Взаимнаго Страхованія.
5) Избраніе члена Правленія, кандидата къ членамъ Правленія и члена Наблюдательнаго Комитета, за истеченіемъ 3-хъ-лѣтняго срока службы слѣдующихъ лицъ: члена Правленія Г. В. Добровольскаго, кандидата къ членамъ Правленія Е. М. Данилова и члена Наблюдательнаго Комитета В. В. Албула. 1700—1

ОПТОВЫЙ
Финляндскій Складъ
ОБОЕВЪ
ОТКРЫТЪ,
Преображенская и Успенская, д. Инбера,
и производитъ
РОЗНИЧНУЮ продажу
ПО ФАБРИЧНЫМЪ цѣнамъ. 1574-4

ПЕЙСАХОВАЯ ВИНОГРАДНАЯ ректификованная ВОДКА и натуральный КОНЬЯКЪ
заводовъ Е. Рейделя въ Кишиневѣ.
Заказы въ Одессѣ принимаются въ заводской конторѣ: Успенская ул., уг. Екатерининской, д. № 73/60 1347—9

РАСПРОДАЖА
ЕКАТЕРИНИНСКАЯ, 57, УГ. ТРОИЦКОЙ.
По случаю перемѣщенія моего магазина, типо-литографіи, переплетной, графильной, фабрики контор. книгъ, книжекъ, монограммъ, тетрадей и нотной бумаги
И ОТКРЫТІЯ НОВАГО МАГАЗИНА
по Екатерининской ул., уголъ Троицкой, д. № 57,
съ 7 марта по 7 мая с. г.
всѣ товары, бывшіе въ старомъ магазинѣ, 1702—3
РАСПРОДАЮТСЯ ПО НЕБЫВАЛО ДЕШЕВЫМЪ ЦѢНАМЪ.
Для убѣжденія публики прилагаю при семъ краткій прейсъ-курантъ:

Копиров. книга 500 лист.	80 к.	Краски штемпельн. фунтъ	60 к.
100 конвертовъ	отъ 5 к.	100 конвертовъ канцелярск.	12 к.
Папетри съ 1 бук. 24 л. и 24 кон.	10 к.	Памятная годовая настол. книга	25 к.
„ съ монограммой	15 к.	Рамка изъ целолоида	отъ 15 к.
Конгревы	20 к.	Карандаши дюжина	5 к.
Каучук. штемпель конторск.	12 к.	Перья коробка 144 шт.	15 к.

P. S. 20.000.000 листовъ бумаги съ конвертами съ печатными и конгревными монограммами. „В. О. Г." № 50. Съ почтеніемъ В. ГРИНЗАФТЪ.

№ 38. Складъ угля и дровъ Н. І. БРИЛИНСКАГО. № 38.
Довожу до свѣдѣнія гг. потребителей, что мною открытъ по Степовой улицѣ, № 38 складъ разнаго сорта каменнаго угля, русскаго антрацита и кардифа изъ лучшихъ донецкихъ шахтъ, а также деревяннаго угля, дубовыхъ и сосновыхъ дровъ хорошаго качества. Цѣны умѣренныя. Надѣюсь, что почтеннѣйшіе заказчики останутся довольны и не оставятъ меня безъ вниманія своими заказами. Съ заказами прошу обращаться лично или письменно: Адр. 1) Складъ—Степовая ул., д. № 38, 2) Успенская. № 63. 8734—8 Брилинскій

Городской Театръ.

Въ воскресенье, 11-го марта, ПЕРВЫЙ ГАСТРОЛЬНЫЙ СПЕКТАКЛЬ

Л. Б. ЯВОРСКОЙ

съ ея труппой, при участіи артиста Император. С.-Петерб. театр. **Ю. М. Юрьева** и артиста Петербургск. театр. **Х. І. Петросьяна**, предст. **„Дама съ камеліями“** (La dame aux Camélias), драма въ 5 дѣйств., соч. Дюма-сына. Участ.: г-жи Охотина, Логинова, Козловская, Чарская, Сурская, Жанина и др., гг. Бережной, Романовскій, Николаевъ, Щабельскій, Островскій, Жлановъ и др. Начало въ 8 час. веч. Анонсъ: Завтра, въ понедѣльникъ, 12 марта, 2-й гастрольн. спек. **Л. Б. Яворской**, представ. будетъ: „ЗАЗА“, пьеса въ 5 дѣйств., П. Бертона и Ш. Симона, пер. **кн. В. В. Барятинскаго.**

Касса открыта съ 10 час. утра до 2-хъ час. и съ 5 час. до окончанія спектакля. 1759—1 Л. Б. ЯВОРСКАЯ.

Русскій Театръ.

Въ воскресенье, 11 марта 1901 г., труппою опереточ. артист. предст. буд.

„Донна-Жуанита“,

ком. опера въ 3 дѣйст., муз. Ф. Зуппе.

Въ понедѣльникъ, 12 марта, по желанію публики, пред. будетъ „ИГРУШЕЧКА“, ком. оп. въ 3 д., муз. Э. Одрана. Во вторникъ, 13 марта, пром. бенефисъ **І. Д. Рутковскаго**, пр. буд. „РАБЫНИ ВЕСЕЛЬЯ“, ком. въ 4 д., соч. Протопопова. 8785—1

Городская Аудиторія.

(Старопортофранк. близъ Н.-Рыбной). Въ воскресенье, 11 марта 1901 г., состоится **Музыкальный Вечеръ**, устраиваемый одесскимъ славянскимъ благотворит. обществомъ, при участіи оперной артистки **Н. И. Саламатиной**, скрипачки г-жи **М. Люсгаръ**, артистовъ Императорскихъ театровъ **П. Б. Борисова** и **І. Г. Сутруненко** и г. Кирьеса. Программа вечера раздѣлена на 2 отдѣленія. 2-е отдѣленіе—**„ВАВИЛОНСКАЯ БАШНЯ“** ораторія А. Г. Рубинштейна. Хоры и оркестръ подъ упр. А. А. Цѣповскаго. Билеты продаются въ муз. маг. Бальцы, Густавсона и въ аптекарск. магаз. Васильковскаго. 1726—2

Залъ Литературно-Артистическаго Общества.

Сегодня, 11-го марта 1901 г., СОСТОИТСЯ

УЧЕНИЧЕСКІЙ КОНЦЕРТЪ

музыкальныхъ курсовъ К. Ф. ЛАГЛЕРА.

Начало въ 7½ час. вечера. Билеты можно получать въ музык. магазинѣ **А. Г. Густавсона** и при входѣ въ залъ. 1651—1

Близъ пассажирскаго вокзала

БОЛЬШОЙ ЗВѢРИНЕЦЪ

В. ТУРЕВИЧА

Открытъ ежедневно съ 9 час. утра до 10 час. вечера. ПРЕДСТАВЛЕНІЕ ежедневно: въ 5 час. пополуд. и въ 8 час. веч., въ праздничн. дни три. Кормленіе звѣрей ежедневно въ 5 ч. пополуд. и въ 8 ч. веч. 8783—1

Grand Restaurant „ROYAL“

Ланжероновская, Пале-Рояль.

Сегодня и ежедневно КОНЦЕРТЫ

первокласснаго дамскаго оркестра

Мессершмидтъ Пайеръ.

БЕЗУКОРИЗНЕННАЯ КУХНЯ.

Великолѣпный обѣдъ и ужинъ. По воскресеньямъ и праздничнымъ днямъ оркестръ играетъ за обѣдомъ. 8795—1

Въ гайномъ ресторанѣ „Юбилей“

А. С. ДМИТРІЕВА,

на углу Пушкинской и Полицейской ул., въ д. Діалогмено торговля производится съ **7** часовъ утра до **1** часа НОЧИ. 1761—1

Всемірная Новость

ФОНОХРОМОСКОПОГРАФЪ

производящій БОЛЬШОЙ ФУРОРЪ въ **Лондонѣ** и **Парижѣ** тѣмъ, что всѣ **картины въ краскахъ**, БЕЗЪ ДРОЖАНІЯ, и ихъ ДВИЖЕНІЯ ВПОЛНѢ СОВПАДАЮТЪ съ **разговоромъ** или **пѣніемъ** на стоящій аппаратъ изобрѣтенъ всего нѣсколько мѣсяцевъ тому назадъ и ничего общаго не имѣетъ съ бывшими до сихъ поръ жалкими подражаніями. Кромѣ того: **электрическая косморама**, состоящая изъ видовъ всего міра, Парижской выставки и военныхъ событій въ Китаѣ. Освѣщеніе магазина и дѣйствіе аппаратовъ электрическое. Открытъ съ 11 до 10½ час. вечера. Цѣна 30 к., 40 к. и 50 к.

Дерибасовская, уголъ Гаванной, домъ Исаковича. 1591—1

Въ воскресенье, 11 марта, въ Залѣ Одесской Городской Думы д-ръ І. Л. Витковскій

ПРОЧТЕТЪ

ПЕРВУЮ ПУБЛИЧНУЮ ЛЕКЦІЮ

ПО ИСТОРІИ МЕДИЦИНЫ.

Весь сборъ съ лекціи поступитъ на благотворительныя учрежденія въ Одессѣ.

Цѣны мѣстамъ 3 руб., 2 руб., 1 руб. и 50 коп. Билеты можно получать въ конторѣ «Одесскаго Листка» (Пале-Рояль) и «Одесскихъ Новостей» (Пассажъ), а также въ книжныхъ магазинахъ: Суворина, Руссо, Розова и Распопова. Въ день лекціи билеты продаются при входѣ въ залъ, съ 6 час. вечера. Начало лекціи въ 8 часовъ вечера. 1751—2

Сѣверный ресторанъ

Концертный залъ „Тюльери“.

Сегодня дебюты вновь приглашенныхъ первоклассныхъ артистокъ: французская „Etoile de Paris“ m-lle **ДЕМИСУ**, французская пѣвица m-lle **ФЕРІО**, интернацион. г. **ЭРНАУ**, русская пѣвица шанс. m-lle **ДЮФРЕНЪ**. Ежедневно грандіозные КОНЦЕРТЫ-ВАРІЕТЕ при участіи: Элла Милорди, Анна Мильтонъ, сестеръ Джельма, русско-малорос. труппа И. Холодного и мн. др. №№. Начало оркестра въ 9¼ ч. вечера. Подробности въ программахъ. 8794-1 Дирекція В. В. Кравчука-Кравченко.

Вслѣдствіе расширенія дѣла,

КОНТОРА и ОПТОВЫЙ СКЛАДЪ

ЮЖНОЙ ТОРГОВЛИ АПТЕКАРСКИМИ ТОВАРАМИ

торговаго дома

І. Тарле и А. Ландау

ВЪ ОДЕССѢ

ПЕРЕМѢЩЕНЫ въ новый домъ С. Райха, по Ришельевской улицѣ, № 19,

противъ воротъ Католической церкви.

РОЗНИЧНЫЙ МАГАЗИНЪ

остается въ прежнемъ помѣщеніи, въ томъ-же домѣ на углу Ришельевской и Поштовой. Телефонъ № 374. 1765—2

Послѣ пожара

всѣ уцѣлѣвшіе

ОБОИ

БОРДЮРЫ и КЛЕЕНКИ

ВЪ СКЛАДѢ ОБОЕВЪ

Н. ШНЕЙВЕЙСА

Почтовая улица, домъ № 31.

съ 20 февраля по 20 апрѣля с. г.

ОКОНЧАТЕЛЬНО РАСПРОДАЮТСЯ

по небывало дешевымъ цѣнамъ

отъ 5 коп. за руло. 1543-5 В. О. Г. №

Отъ и. д. Одесскаго Градоначальника.

Въ виду всеобщаго сочувствія къ установившемуся въ теченіе цѣлаго ряда лѣтъ обычаю устраивать въ **Свѣтлое Христово Воскресенье розговѣнье для бѣдныхъ**, извѣщаю, что **пожертвованія деньгами** будутъ приниматься въ продолженіе всего Великаго поста на квартирѣ у графа П. П. Шувалова, въ канцеляріи градоначальника и въ квартирѣ статскаго совѣтника Владиславскаго-Падалка, а **продуктами** на Страстной недѣлѣ въ Городскомъ домѣ, на Николаевскомъ бульварѣ въ помѣщеніи одесскаго по воинской повинности присутствія.

Жертвователямъ будутъ выдаваемы особыя квитанціи.

Ближайшее руководство устройствомъ безплатныхъ обѣдовъ и розговѣнья возложено мною на и. д. старшаго чиновника особыхъ порученій И. В. Владиславскаго-Падалка, а раздача билетовъ на право полученія безплатнаго розговѣнья будетъ производиться черезъ посредство Центральнаго Комитета Общества для помощи бѣднымъ города Одессы.

Вино С.-Рафаэль

предлагается, какъ:

тоническое, укрѣпляющее и способствующее пищеваренію

ПРЕВОСХОДНО НА ВКУСЪ.

СОХРАНЯЕТСЯ ПО СПОСОБУ ПАСТЕРА.

Каждая бутылка нашего вина снабжена таможенною печатью, фабричною маркою и маркою Союза фабрикантовъ для борьбы съ фальсификаціями (Union des fabricants pour epression de Contrefaçons), и брошюрою Д-ра Де-Барре **о Сенъ-Рафаэльскомъ винѣ, какъ о „питательномъ, укрѣпляющемъ и цѣлебномъ средствѣ“.** 10135—12

ПРЕДОСТЕРЕЖЕНІЕ.

Compagnie du Vin St.-Raphael Valence, Drome, France,

брычное клеймо (Trade-Marke) нашего вина.

осн. въ 1872 г. Доводитъ до свѣдѣнія, что появилось въ продажѣ **ПОДДѢЛЬНОЕ** Сенъ-Рафаэльское вино, и поэтому просятъ при покупкѣ вина обратить вниманіе на фа-

Утвержд. Департ. Торговли и Мануфактуръ № 1438.

ДАМСКІЙ ПОРТНОЙ

Феликсъ Айзманъ.

(Пріемъ заказовъ).

1458—5 Одесса, 17. Дерибасовская, 17.

ЧАСТНАЯ ЛѢЧЕБНИЦА И ПРІЮТЪ

для душевно-больныхъ

д-ра С. Г. Штейнфинкеля

Сеадне Фонтанская ул., 16 дача Гуровича телефонъ № 485.

Завѣдующій: д-ръ **С. Г. Штейнфинкель**

Консультантъ д-ръ **М. П. Симоновичъ.** 7975—41

Надежда Аристовна Бергъ,

возвратившись изъ-за границы, гдѣ изучивъ массажъ лица и уходъ за руками (маникюръ), предлагаетъ свои услуги всѣмъ желающимъ какъ сохранить здоровье, такъ и возстановить свѣжесть и красоту кожи лица и рукъ. Пріемъ отъ 11 ч. ут. до 6 ч. вечера. Екатерининская ул., д. Актарова, № 28, кв. № 20. 1514-7

ИЩУТЪ

ОДНУ или двѣ КОМНАТЫ,

хорошо меблированныя. Адресъ оставить у швейцара к-ры Т-ва В. Высоцкій и К°, Троицкая, уг. Канатной. 87.9—1

Англичанинъ желаетъ снять комнату въ нѣмецкой или русской, говорящей по нѣмецки семьѣ, можно со столомъ. Адресъ оставить у швейцара конторы Т-ва В. Высоцкій и Ко, Троицкая, уг. Канатной. 8790—1

Контора гигіенической мебели

С. Г. АКБРОЙТА

Почтовая, № 6, противъ Карантинной. 10960—10

Одесская Городская Управа

симъ доводитъ до всеобщаго свѣдѣнія, что въ земельномъ отдѣленіи ея исполняютъ землемѣрныя работы и изготовляются земельные планы по ходатайствамъ частныхъ лицъ и учрежденій за плату въ пользу города по таксѣ и правиламъ, одобреннымъ постановленіемъ Одесской Городской Думы отъ 27 ноября 1900 года. Съ правилами производства землемѣрныхъ работъ и полученія плановъ можно ознакомиться въ Земельн. Отдѣленіи Управы 1393—9

Основательно знающій книжное дѣло, имѣющій десятилѣтнюю практику, опытный бухгалтеръ и корреспондентъ ищетъ мѣсто, согласенъ на выѣздъ. Адресъ узнать въ конторѣ «Одесск. Новостей». 1742—3

ПРИГЛАШАЮТСЯ **КАПИТАЛИСТЫ** для устройства выгоднаго предпріятія, дающаго 200 на 100 чистой прибыли. Адресъ: Одесск почтамтъ почтов. билету за № 1399. 1653—9

Веденіе дѣлъ объ утвержденіи

въ ДВОРЯНСТВѢ

и почетномъ гражданствѣ, усыновленіи, узаконеніи и подданствѣ принимаетъ В. І. Язвинскій, Нѣжинская, 52, кв. 3. 1551-1

НУЖНА БОННА

русская или иностранка (demi-place) къ двумъ дѣтямъ. Адресъ: Соборная площ., д. № 7, кв. № 6. Явиться не раньше 12 ч. дня. 1692—2

Д-ръ Я. Л. Ловцкій

Тираспольская № 8.

домъ Зоншейна (уголъ Ямской). Пріемъ по **СИФИЛИТ. МОЧЕПОЛОВ.** и **НАКОЖ.** бол. отъ 9—1 у. и отъ 5—7 в. 10490—42

ДОКТОРЪ МЕДИЦИНЫ

ТВОРКОВСКІЙ.

Внутреннія и нервныя болѣзни. Пріемъ отъ 8—9 утра и отъ 2—3 дня. Преображ. ул., д. № 7, уг. Елисав., кв 6. 1651—9

Зубной врачъ

Р. Н. ПОЛЯКОВЪ

Ришельевская, уг. Базарной, д. Розенштита, № 43|45. Пріемъ ежедневно отъ 9 ч. утра до 6 в. веч. и постоянное ночное дежурство. 9558—29

Д-ръ В. КРУКОВСКІЙ

Преображенская, д. Вирта, 46. (между Почтовой и Еврейской). Пріемъ по сифилитическимъ, накожнымъ, мочеполовымъ и венерическимъ болѣзн. отъ 9—1

ПРОДОЛЖАЕТСЯ ПОДПИСКА

НА

„Одесскія Новости“

ГАЗЕТА ВЫХОДИТЪ

ДВА РАЗА ВЪ ДЕНЬ.

Подписная плата на **„Одесскія Новости“** вмѣстѣ съ **Вечернимъ Приложеніемъ:**

Условія подписки:	1 м.	2 м.	3 м.	4 м.	5 м.	6 м.	7 м.	8 м.	9 м.	10 м.	11 м.	12 м.
	Р. К.	Р. К.	Р. К.	Р. К.	Р.	Р.	Р.	Р.	Р. К.	Р.	Р. К.	Р.
Въ Одессѣ . . .	1 20	2 40	3 50	4 50	5	6	7	8	8 50	9	9 50	10
Съ перес. многородн.	1 30	2 50	3 80	5 —	6	7	8	9	10 —	11	11 50	12

ЗА ГРАНИЦУ: къ подписной иногородней платѣ прибавляется 1 руб 20 коп. въ мѣсяцъ.

ЗА ПЕРЕМѢНУ городского адреса на иногородній доплачивается разница въ цѣнѣ городской подписки и иногородней. За перемѣну иногородняго адреса на иногородній уплачивается 20 коп.

ТАКСА ЗА ОБЪЯВЛЕНІЯ КАЗЕННЫЯ И ЧАСТНЫЯ:

На первой страницѣ 20 коп. отъ строки петита за каждый разъ на стр. 4, 5, 6, 7 и 8 по 10 коп. за каждый разъ отъ мѣста, занимаемаго строкою петита въ одинъ столбецъ. Годовыя объявленія печатаются съ уступкою противъ таксы. За приложенія къ газетѣ вѣсомъ не болѣе одного лота взимается по 10 руб. съ тысячи экземпляровъ. Контора открыта ежедневно съ 8 час. утра до 8 часовъ веч.; въ праздничные дни до 3-хъ час. дня.

ГЛАВНАЯ КОНТОРА помѣщается въ Пассажѣ, уг. Дерибасовск. и Преображенской. Телеф. № 230. **РЕДАКЦІЯ** помѣщается тамъ же. Пріемъ объявленій въ типографіи (Екатерининск., № 14) производится съ 8 ч. веч.

Красиво и скоро писать

выучиваетъ въ 8 урок. лично и заочно

Ш. КРУКЪ.

Иногородн. преп. заочно. Методъ удостоенъ массы благодарн., аттест. разн. средне-учебн. завед. и поч. отз. За 2 семи-коп. марки высыл. усл., пробн. письмо и коп. отз. Адр.: Одесса, Дерибасовск., д. О. Н. № 17, Сапица. Проф. каллиграфіи Ш. КРУКУ. 1710—9

Докторъ Дзюбинъ

Ланжероновская ул., д. Вагнера, № 18, парадный ходъ, рядомъ съ „Швейцарской гостиницы.“ Пріемъ по **ВЕНЕРИЧЕСКИМЪ, СИФИЛИСУ и НАКОЖНЫМЪ болѣзнямъ**, отъ 9 до 12 и отъ 4 до 7 веч 8402—6

ЗУБНОЙ ВРАЧЪ

Л. Я. РУБИНСОНЪ

переѣхалъ на Почтовую ул. д. 34, уг Александр. просп. 14104—54

Дирекція Курсовъ Стенографіи І. Животовскаго помѣщается на Кобелевской ул., въ д. № 3. Пріемъ отъ 3 до 6 ч. Иногородніемъ программа и усл. высыл. за 7-и к. марку. 8714—0

ДОКТОРЪ МЕДИЦИНЫ

Г. М. Бланштейнъ

Болѣзни ГОРЛА НОСА и УХА Пріемъ 10—12 и 4—5. Преображ., 52. 7121—24

Одесскій Пріемный Покой ДЛЯ ПРИХОДЯЩИХЪ БОЛЬНЫХЪ

Преображенская, уголъ Базарной надъ аптекой.

ЧАСЫ ПРІЕМА: 1 ч. 0—1

9—10 ч. Д-ръ А. А. ФОМИНЪ. Внутрен. бол.

10—11 Зуб. вр. Э. Е. НУРДИЖ. Зуби бол.

1—2 Д-ръ С. М. ШТЕЙНГАУЗЪ, нервн. и электро терапія.

12—1 Д-ръ Я. М. ГЕРСЕНЗЕЛЬ. Дѣтскія бол. и оспопрививаніе.

12—1 Д-ръ И. И. ГАНЗШТЕЙНЪ Хирург.

2—3 Женщина-врачъ Р. Л. КАУФМАНЪ. Акушер., женск. и дѣт. б.

1—2 Д-ръ Б. М. ДОЛГОПОЛЬ. Внут. бол.

2—3 Д-ръ А. ЮЕЛЬСОНЪ. Венерическ. мочеполовыя и накожн. бол.

3½—4 Д-ръ Я. Ф. ГАЛКОВСКІЙ. Горловыя, ушныя и носовыя бол.

5—7 Д-ръ Д. Б. ДОРОМАНЪ. Въ лѣчебницѣ производится химико-микроскопическій и бактер. изслѣд. Осмотръ кормилицъ и прислуги.

ПЛАТА ЗА СОВѢТЪ 50 КОП.

МУКА ДЛЯ ПАСОКЪ

специальнаго изготовленія вальцево-паровой мельницы Торговаго дома

„ЛАЗАРЬ ШИБЕРЪ“ 66

поступила въ продажу въ слѣдующихъ фабричныхъ магазинахъ:

1. На Прохоровской ул., при мельницѣ.
2. На Александров. ул., д. Бакошъ, бывш. Ивановой.
3. На Конной ул., въ домѣ Берзона.
4. На Болгарской ул., домъ Инбера.
5. На Слободкѣ-Романовкѣ, по Городской ул., въ домѣ Малявки.

Телефонъ № 526.

Производство мельницы удостоено награды на Всероссійской выставкѣ въ Нижнемъ-Новгородѣ въ 1896 г. 1531 3

Фельетонъ „Одес. Новостей“

11-го марта 1901 г.

НАБРОСКИ И НЕДОМОЛОВКИ.

ПРОГРАММА.

I.

Мой знакомый попалъ-таки въ городскую думу и даже не просто попалъ, а на положеніи интелигента.

Избиратели оцѣнили въ немъ то, во-первыхъ, что, сдѣлавшись домовладѣльцемъ, онъ бросилъ носить бумажные воротнички, и завелъ себѣ настоящія полотняныя сорочки.

Во-вторыхъ, они приняли въ соображеніе, что онъ купилъ себѣ автомобиль и во время выборовъ, рискуя утонуть въ грязи, объѣзжалъ городскія окраины и привѣтливо раскланивался тамъ со встрѣчавшимися ему туземцами.

Въ третьихъ, не прошелъ незамѣченнымъ и тотъ подвигъ, который онъ совершилъ во время избирательной кампаніи у Фанкони. Бесѣдуя тамъ съ двумя вліятельными избирателями, онъ не только заплатилъ деньги за свой стаканъ кофе и не улизнулъ изъ кондиторской, но даже отдалъ двугривенный и за кофе своихъ собесѣдниковъ.

Противная партія желала истолковать этотъ фактъ, какъ доказательство расточительности будущаго гласнаго, качества весьма неудобнаго въ отцѣ города. Но этотъ маневръ не удался. Большинство избирателей взглянуло на дѣло иначе. Мнѣніе этого большинства сложилось въ томъ смыслѣ, что упомянутый двугривенный, оказавшійся къ тому-же вполнѣ доброкачественнымъ, надлежащей пробы, знаменуетъ отнюдь не расточительность, а хлѣбосольство въ соединеніи съ практическимъ умомъ.

И мой знакомый былъ избранъ, получивъ за себя голосовъ гораздо больше, чѣмъ имѣлъ изъ даже г. Навроцкій, неподдѣльный, общепризнанный и, ежели позволите такъ выразиться, завѣдомый интеллигентъ.

Но, само собою, сыграла тутъ роль и программа, которую будущій гласный объявилъ въ тотъ-же самый часъ, какъ сидѣлъ онъ у Фанкони, и потомъ подтвердилъ самымъ появленіемъ своимъ на Молдаванкѣ, Пересыпи и Слободкѣ-Романовкѣ. Ни мало не опасаясь „Новаго Времени“, онъ открыто и громогласно провозгласилъ себя сторонникомъ окраинъ и врагомъ одесскихъ централистовъ. Не взирая на то, что сосѣдній столъ въ кондиторской былъ занятъ какимъ-то сомнительнымъ господиномъ съ замѣчательно музыкально устроенными ушами, онъ, бія себя въ грудь, доказывалъ, что центръ Одессы черезъ-чуръ заботится о себѣ и совсѣмъ не думаетъ о жителяхъ отдаленныхъ улицъ, погибающихъ во мракѣ, пыли и грязищѣ. Онъ до такой степени кричалъ, что „покажетъ“ централистамъ всю ихъ гражданскую недобросовѣстность, что его собесѣдники даже опасались, какъ бы онъ, что называется, не надсѣлся.

Затѣмъ, усѣвшись на свой автомобиль, который шипѣлъ какъ десять самоваровъ сразу, мой знакомый образно подтвердилъ и развилъ свою программу. Онъ въ глухихъ улицахъ останавливалъ свой экипажъ около каждой лужи, и обыватели лично могли видѣть, какъ онъ воздѣвалъ руки кверху и сокрушенно вздыхалъ. Передъ каждымъ фонаремъ, украшеннымъ закоптѣлой керосиновой горѣлкой, онъ тоже дѣлалъ остановку, качалъ головою и говорилъ:

— Здѣсь, именно здѣсь должно сіять электричество!...

Видя оборванныхъ, полуголыхъ дѣтей, которыя то разиня ротъ смотрѣли на него, то принимались швырять снѣгомъ въ шипящій экипажъ, онъ восклицалъ:

— Кто въ этомъ виноватъ? Дайте имъ школу, и они сами поѣдутъ на автомобиляхъ!...

Можно съ достовѣрностью утверждать, что это была не поѣздка, а нѣкоторое тріумфальное шествіе, въ смыслѣ избирательнаго успѣха. Матери показывали своимъ дѣтямъ на моего знакомаго и ласково улыбались ему. Отцы снимали передъ нимъ шапки и уже готовы были покупать себѣ лакированные ботинки, чтобы было въ чемъ гулять въ этой глуши, которой не нынче—завтра предстоитъ щеголять асфальтомъ тротуаровъ, гранитомъ мостовой и блескомъ ослѣпительнаго освѣщенія...

Потомъ автомобиль пришлось чинить, а платье отдать въ чистку—до того явственны были на немъ слѣды экскурсій,—но мой знакомый не жалѣлъ объ этомъ. Ежели и были у него какіе-либо противники, они должны были преклониться передъ грандіозностью его программы, завоевавшей всѣ сердца. „Я—за окраины“!..— Чего же еще требовать отъ человѣка?..

Когда избраніе состоялось, онъ опять былъ у Фанкони и снова пилъ кофе, какъ побѣдитель. Вліятельные избиратели тоже были тамъ. Но на этотъ разъ онъ уже не платилъ за нихъ, тѣмъ снова подтвердилъ и укрѣпилъ свою репутацію. Кончивъ кофе, онъ отправился домой и сталъ ждать интервьюеровъ, дабы все имъ повѣдать и нарисовать будущность Одессы, какой она ему представляется.

Тутъ-то я и перехватилъ его, дабы получить отъ него свѣдѣнія, такъ сказать съ пылу горячія, самыя послѣднія, брызжущія, какъ масло, брошенное на раскаленную сковороду.

II.

Чертовски ловко онъ обставился. Никогда и ничего онъ не писалъ, кромѣ маклерскихъ записокъ, векселей и счетовъ, а теперь онъ сидѣлъ за монументальнымъ письменнымъ столомъ, склонивъ голову въ задумчивости. Передъ нимъ, около него, на столѣ, на полу, на стульяхъ, повсюду лежатъ груды думскихъ отчетовъ, управскихъ докладовъ, смѣтъ, отдѣльныхъ мнѣній, проектовъ и т. п. и т. п. Нѣкоторыя книжки были развернуты и въ нихъ виднѣлись строки, отмѣченныя цвѣтными карандашами. Въ другихъ торчали закладки. Въ третьяхъ были загнуты страницы. Самъ онъ откинулся на спинку кресла и вперилъ взоръ свой впередъ, какъ-бы проникая въ будущее и взвѣшивая его на вѣсахъ своего ума.

Мой приходъ вывелъ его изъ задумчивости. Онъ принялъ меня любезно, но съ сознаніемъ собственнаго достоинства. На мое поздравленіе онъ сказалъ:

— Да, почтенъ, хотя, можетъ быть, и не по заслугамъ. Постараюсь оправдать довѣріе гг. избирателей.

И, заглянувъ въ свою записную книжку, прибавилъ, хотя никогда ранѣе не изучалъ латинскаго языка:

— Feci quod potui, faciant meliora potentes!..

Я началъ съ того, что взялъ съ него слово выложить передо мною всю подноготную и въ ознаменованіе нашего давняго знакомства, никакихъ еще интервьюеровъ, кромѣ меня, не принимать. Онъ обѣщалъ, хотя и оговорился, что относительно гг. интервьюеровъ, являющихся подъ видомъ трубочистовъ, полотеровъ и т. п., онъ не ручается. Пришлось на это согласиться, и мы стали бесѣдовать.

Нечего повторять, что онъ первымъ дѣломъ заговорилъ объ окраинахъ, но моя обязанность замѣтить, что въ этомъ отношеніи г. новый гласный рисовалъ передо мною грандіозную картину.

Признаться, я по своей малой сообразительности окраинный вопросъ въ Одессѣ понималъ до сихъ поръ очень узко. Когда мнѣ говорили о забытыхъ окраинахъ, я думалъ, что рѣчь идетъ о необходимости дать отдаленнымъ мѣстностямъ то, чего имъ не достаетъ, т. е. прежде всего школы, пути сообщенія, фонари и т. п. принадлежности обихода и крайней необходимости.

Оказывается—я смотрѣлъ не далѣе своего носа. По убѣжденію моего знакомаго, лужи, конечно, необходимо высушить и фонари зажечь, но это—одна дѣтская игра. Онъ смотритъ въ глубину окраиннаго вопроса, и быть одесскихъ захолустій имѣетъ въ виду радикально измѣнить. Онъ идетъ далѣе г. Дмитріева, разсчитывающаго опоясать Одессу электрической желѣзной дорогой. Пусть электрическая дорога не опоясываетъ Одессу, а изрѣжетъ ея предмѣстья вдоль и поперекъ. Пусть чрезъ овраги будутъ перекинуты красивые мосты. Мало этого: пусть будетъ подземная желѣзная дорога, на случай дождливой погоды. И развивая эту мысль, онъ говорилъ:

— Еще Маниловъ предлагалъ на мосту открыть магазины—пусть открываются такіе магазины въ Одессѣ. Мнѣ говорятъ, что по моимъ электрическимъ желѣзнымъ дорогамъ некому будетъ ѣздить. Но разъ откроется торговля, то, само собою, туземцы будутъ ѣздить за покупками, не считая тѣхъ, кто будетъ ѣздить въ гости другъ къ другу. Бѣдное населеніе Одессы жалуется на отсутствіе заработковъ. Такъ. Но когда откроются магазины и начнетъ функціонировать желѣзная дорога, сколько народа найдетъ себѣ мѣста приказчиковъ и кондукторовъ!.. Мой разсчетъ такой: отецъ, допустимъ, кондукторъ, сынъ—приказчикъ, а остальные члены семьи на получаемое отцомъ и сыномъ жалованье поддерживаютъ торговлю. Правильно?..

— Правильно.

— Хорошо. Но ежели желѣзная дорога переполнена пассажирами, торговля процвѣтаетъ, то необходимы склады для товаровъ, квартиры для служащихъ, гостиницы для пріѣзжихъ, театры для разбогатѣвшаго населенія. Все это явится. Тогда Джиральдонъ будетъ пѣть не въ Городскомъ театрѣ, а гдѣ-нибудь на Пересыпи, и завтраки Лондонской гостиницы потребуются на Молдаванкѣ. Богатства центра устремятся къ периферіи, умножаясь въ своемъ стремленіи и разливая вокругъ благоденствіе. На площадяхъ будутъ устроены павильоны для музыки, хотя-бы по рисунку павильоновъ на лимонахъ. Г. Дмитріевъ созидаетъ искусственное озеро на Куяльникѣ и островокъ на озерѣ—я то же сдѣлаю и на Пересыпи и на Молдаванкѣ. Можно будетъ кататься въ лодкахъ по этимъ озерамъ и ловить въ нихъ рыбу. Значитъ, снова заработокъ—лодочникамъ и рыбакамъ. Я разведу форелей и стерлядь!..

Я улучилъ мгновеніе и спросилъ:

— Вы предполагаете для всего этого воспользоваться деньгами, которыя хочетъ занять для Одессы г. Дмитріевъ? Тѣми шестью милліонами, смѣю догадываться?..

III.

Онъ хлопнулъ рукой по столу.

— Что вы мнѣ тычете въ глаза вашимъ Дмитріевымъ! вскричалъ онъ взволнованно.—Дмитріевъ, Дмитріевъ! Шесть милліоновъ!.. Да я раньше вашего Дмитріева думалъ о займѣ не шести, а шестидесяти шести, шестисотъ шестидесяти шести милліоновъ! Вотъ онъ, мой проектъ, ежели вы хотите знать!...

Онъ вытащилъ изъ стола листъ бумаги, на которомъ было написано нѣсколько строкъ крупнымъ, размашистымъ почеркомъ. Я прочелъ:

„Въ городскую думу гор. Одессы. Симъ предлагаю заключить заемъ у тѣхъ, кто дастъ денегъ, въ суммѣ отъ шестидесяти шести до шестисотъ шестидесяти шести милліоновъ. Проценты по соглашенію“.

И послѣ того подпись: „Гласный такой-то“.

Я благоговѣйно держалъ этотъ проектъ займа и любовался на одушевленное лицо автора. Оно пылало священнымъ огнемъ вдохновенія, и искры этого огня сверкали въ глазахъ. Очевидно, въ горнилѣ ума, какъ въ хорошей кузницѣ, шла плодотворная работа. Онъ продолжалъ, любуясь произведеннымъ на меня впечатлѣніемъ:

— Шесть милліоновъ! Плевать я хотѣлъ на этакій пустякъ. Ежели затѣвать дѣло, то нужно затѣвать его какъ слѣдуетъ, развиваться, такъ развиваться! Я самъ еще не знаю, что у меня на умѣ. Можетъ быть, я на стрѣльбищенскомъ полѣ Эйфелеву башню построю, и на эту башню полѣзутъ туристы изъ всѣхъ странъ свѣта. А кассиры внизу, знай себѣ, будутъ собирать деньги за входъ....

— Дѣйствительно, у васъ большіе горизонты!—замѣтилъ я.

— А вы какъ-бы думали? Я финансовыхъ наукъ никогда не изучалъ, но геній у меня финансовый, говорю прямо.

— Но какъ-же на счетъ платежей?

— Какихъ платежей?

— Да платежей по займу. Вѣроятно, потребуется платить проценты и погашать долгъ, если я не ошибаюсь.

Онъ потеръ себѣ лобъ и сказалъ съ обворожительной улыбкой:

— Я, признаюсь объ этомъ не думалъ. Да это и не важно. Главное занять денегъ, и затѣмъ все само собою образуется.

И тутъ-же, въ какомъ-то порывѣ вдохновенія, перебилъ самъ себя.

— Все найдется, какія угодно деньги для какихъ угодно платежей. Развѣ электрическая дорога не будетъ давать доходовъ? А отдача въ наемъ магазиновъ? А Эйфелева башня? Вы такъ полагаете, что въ лодкахъ можно будетъ даромъ кататься? Нѣтъ-съ, мы будемъ взимать плату. И за рыбную ловлю тоже. Да у насъ деньги куры не будутъ клевать, милостивый государь. Музыка въ павильонѣ заиграла—опять городу доходъ!...

И все еще охваченный этимъ творческимъ порывомъ, онъ схватилъ листъ бумаги, карандашъ и забѣгалъ по бумагѣ. Я едва успѣвалъ слѣдить, что онъ записываетъ:

Доходъ отъ электрической желѣзной дороги—1,500,000 руб.

Отъ подземной дороги—200,301 р.

Рыбныя ловли—721,321 р.

Эйфелева башня, считая одну лишь входную плату—1,003,202 руб.

Отъ музыки—500,000 руб.

Катанье на лодкахъ — 110,000 руб.

Не подведя итога, онъ бросилъ карандашъ и опять заговорилъ:

— Съ этой стороны мы обезпечены. Но не это важно. Важно то, что благосостояніе населенія поднимется на невообразимую высоту. И одно-ли благосостояніе? Нѣтъ, поднимется и духъ обывателя. Вы какъ думаете, въ одинаковомъ душевномъ состояніи находится человѣкъ, ежели ему приходится въ худыхъ сапогахъ по грязи шлепать, или ежели онъ въ фетровой шляпѣ, съ тросточкой въ рукахъ и въ башмакахъ совершенно крѣпкихъ гуляетъ по асфальту, потомъ слушаетъ музыку и думаетъ про себя: „а сейчасъ я вотъ пойду и по озеру совершу прогулку!..“ Нѣтъ-съ, тутъ настроенія разныя. Одинъ мраченъ и склоненъ роптать, а другой улыбается всей вселенной и находитъ міръ прекраснымъ. Слѣдовательно, что-же выходитъ?

Онъ на минуту запнулся, но сейчасъ-же оправился:

— То и выходитъ, что лучше тросточкой помахивать, чѣмъ чувствовать, какъ у тебя въ сапогахъ вода хлюпаетъ!..

Я противъ этого не возражалъ.

— Такимъ образомъ, окраинъ не будетъ, ежели я понимаю вашу мысль?

— Вотъ именно! Не будетъ. Будетъ только одинъ центръ. И для достиженія этой благой цѣли есть безъ сомнѣнія резонъ не жалѣть денегъ. Дадутъ шестьдесятъ шесть милліоновъ—нужно братъ, дадутъ шестьсотъ шестьдесятъ шесть милліоновъ — тоже не отказываться. Мнѣ кажется, и съ точки зрѣнія финансовыхъ наукъ это правильно.

— Безусловно.

— Ну, я такъ и думалъ. И теперь я только одного опасаюсь—какъ-бы г. Дмитріевъ мнѣ своимъ проектомъ не подпортилъ? Онъ—испытанный финансистъ—на водопроводѣ онъ это доказалъ—ему дума можетъ больше повѣрить, чѣмъ мнѣ!..

IV.

Для меня не подлежало ни малѣйшему сомнѣнію, что предо мною человѣкъ, обуреваемый самыми добрыми намѣреніями. Онъ до такой степени искренно доходилъ до абсурдовъ, что не было никакой возможности заподозрить въ немъ что-либо похожее на своекорыстные разсчеты. Онъ мололъ какъ мельница, которая не разсуждаетъ о томъ, мелетъ-ли она зерно высокаго

ТЕЛЕГРАММЫ „Одесскихъ Новостей“

ОТЪ НАШИХЪ КОРРЕСПОНДЕНТОВЪ.

ПЕТЕРБУРГЪ, 10 марта.

Государь Императоръ повелѣть соизволилъ установить, что нарядъ войскъ не долженъ быть производимъ для отданія воинскихъ почестей при погребеніи воинскихъ чиновъ, окончившихъ жизнь самоубійствомъ, даже если самоубійство совершено въ состояніи умопомѣшательства и на погребеніе послѣдовало разрѣшеніе духовенства.

9 марта утромъ выѣзжали въ Царское-Село съ пассажирскимъ поѣздомъ министръ финансовъ и министръ юстиціи; въ особомъ поѣздѣ членъ государственнаго совѣта Н. С. Ванновскій и министры: внутреннихъ дѣлъ, военный, земледѣлія и путей сообщенія, оберъ-прокуроръ святѣйшаго синода и временно управляющій министерствомъ народнаго просвѣщенія.

Съѣздъ мукомоловъ поручилъ совѣту разработать и внести на утвержденіе въ подлежащее вѣдомство проектъ взаимнаго страхованія рабочихъ на мельницахъ *).

Министерство финансовъ вноситъ на утвержденіе проектъ учрежденія института промышленныхъ знаній имени князя Тенишева; кончившіе институтъ будутъ получать свидѣтельства, не дающія однако правъ.

Въ настоящее время пересматриваются правила о горномъ промыслѣ на казенныхъ земляхъ. Основныя положенія остаются прежнія, съ сохраненіемъ свободы промысла, но съ нѣкоторыми ограниченіями территоріи. Главнѣйшія измѣненія коснутся частностей, признанныхъ въ особомъ совѣщаніи непрактичными.

Отъ „Россійск. телегр. агентства“

10-го (23-го) марта.

ПЕТЕРБУРГЪ. 10 марта **). Въ ночь съ 8 на 9-е марта прибывшій изъ города Самары сынъ титулярнаго совѣтника Николай Константиновъ Лаговскій, служащій статистикомъ въ самарской губернской земской управѣ, подойдя къ дому оберъ-прокурора св. синода на Литейномъ проспектѣ, къ освѣщенному въ нижнемъ этажѣ окнамъ кабинета, въ которомъ въ это время занимался дѣйствительный тайный совѣтникъ Побѣдоносцевъ, произвелъ по направленію къ письменному столу два выстрѣла, затѣмъ еще одинъ выстрѣлъ въ окно швейцарской, а четвертый выстрѣлъ далъ осѣчку. Къ счастью, пули, направленныя злоумышленникомъ, ударили въ потолокъ. Слѣдствіе производится судебнымъ слѣдователемъ по особо важнымъ дѣламъ Кузьминымъ подъ наблюденіемъ прокурора петербургской судебной палаты Максимовича.

КІЕВЪ. Ночью выпалъ снѣгъ; нѣсколько разъ начиналась метель. Температура около нуля. Покровъ снѣга незначительный.

ЧИСТОПОЛЬ. Тепло, дождь; на дорогахъ появилась вода. Привозы прекращаются.

ТЮМЕНЬ. Погода теплая. Дорога испортилась.

ГЕЛЬСИНГФОРСЪ. 10 марта статскимъ совѣтникомъ Берендтсомъ отправлены въ Петербургъ дѣла финляндскаго статсъ-секретаріата за 1809—1825 годы, передаваемые по Высочайшему повелѣнію изъ финляндскаго статсъ-архива въ Государственный архивъ.

ЛОНДОНЪ. Палата общинъ. Чемберленъ заявляетъ, что никакихъ особенныхъ возраженій не было противъ условій, поставленныхъ Китченеромъ. Бота своей телеграммѣ Китченеръ сообщаетъ, что Бота былъ очень рѣзокъ съ Мильнеромъ.

БУХАРЕСТЪ. Вчера начались выборы въ сенатъ. Либералы получили 53 мѣста, консерваторы 3.

ВАШИНГТОНЪ. Считается, что Китай можетъ уплатить не больше 200 милліоновъ долларовъ. Америка удовольствуется 25 милліонами и готова еще уменьшить свои требованія, если другія державы согласятся соотвѣтственно сократить свои. Америка даже согласна, чтобы всего было потребовано сто милліоновъ, но считаетъ себя обязанной обезпечить вознагражденіе своимъ соотечественникамъ и самому государству соотвѣтственно размѣрамъ требованій другихъ державъ.

КОНСТАНТИНОПОЛЬ. Совѣтъ министровъ высказался въ пользу отмѣны дифференціальнаго тарифа по отношенію къ Греціи.

СОФІЯ. По слухамъ, бюджетныя реформы Каравелова касаются отмѣны нѣкоторыхъ внутренныхъ административныхъ должностей, учрежденія бюро печати при министерствѣ иностранныхъ дѣлъ и дипломатическихъ представительствъ въ Аѳинахъ, Пекинѣ и, можетъ быть, даже въ Парижѣ, но не затрагиваютъ арміи. Далѣе, имъ предложено заключеніе новаго займа подъ акцизъ на табакъ, какъ думаютъ, у французской банкирской группы, при конверсіи послѣдняго займа въ 25 милліоновъ.

ІОКАГАМА. Корейское правительство возвѣщаетъ о назначеніи посланниковъ, которые будутъ аккредитованы при различныхъ иностранныхъ правительствахъ. Полагаютъ, что это дѣлаютъ съ цѣлью, чтобы посланники отстаивали цѣлостность корейскаго полуострова.

КАПШТАДТЪ. Сообщаютъ что Деветъ вырылъ у Сенекала два орудія, которыя когда-то принадлежали Присло.

По случаю празднованія 200-лѣтняго юбилея морского кадетскаго корпуса, командующимъ морскими силами въ Тихомъ океанѣ была послана, по словамъ „Нов. Край“, Августѣйшему Шефу корпуса Его Императорскому Высочеству Генералъ-Адмиралу Алексѣю Александровичу поздравительная телеграмма, въ отвѣтъ на которую вице-адмиралъ Алексѣевъ удостоился получить отъ Его Высочества телеграмму слѣдующаго содержанія:

Портъ-Артуръ.

Вице-адмиралу Алексѣеву.

„Сердечно благодарю васъ, любезный Евгеній Ивановичъ, моряковъ Тихаго океана за теплое выраженіе чувствъ. Надѣюсь, что корпусъ сумѣетъ и впредь внушить молодымъ морякамъ тотъ доблестный Петровскій духъ, которому Россія такъ много обязана и который, какъ доказали послѣднія у васъ событія, понынѣ воодушевляетъ нашъ дорогой флотъ“.

„АЛЕКСѢЙ“.

ОДЕССА, 10-го МАРТА.

Законъ и справедливость.

При той ликвидаціи учредительства, которую, послѣ недавняго „расцвѣта“, переживаетъ нынѣ русская промышленность, громадное значеніе имѣетъ вопросъ о степени отвѣтственности акціонеровъ въ случаѣ ликвидаціи предпріятій съ новполнѣ еще оплаченными акціями. Обычай разрѣшаетъ этотъ вопросъ просто: лопнуло предпріятіе и потеряли всякую цѣнность его акціи, а если акціонеръ не успѣлъ внести за принадлежащія ему акціи всей ихъ стоимости, то это его счастье и кредиторы предпріятія не имѣютъ права быть къ нему въ претензіи. И до сихъ поръ казалось, что этотъ обычай не противорѣчитъ тому, какъ понимаетъ акціонерное дѣло наше законодательство.

Однако такъ только казалось, и то, что это такъ только казалось, обнаруживаетъ въ послѣднемъ номерѣ „Права“ (№ 10) А. Каминка. Вопросъ онъ ставитъ категорически: имѣетъ-ли акціонерная компанія право,—право не въ абстрактномъ смыслѣ, не въ смыслѣ требованія справедливости, а въ смыслѣ дѣйствующаго у насъ законодательства, — имѣетъ-ли акціонерная компанія право потребовать отъ подписчиковъ всей стоимости акцій, на которыя они подписались? Сущность вопроса ясна. Если акціонерная компанія имѣетъ это право, то и ея кредиторы имѣютъ право потребовать отъ подписчиковъ доплаты до полной стоимости записанныхъ на нихъ акцій.

Поставивъ вопросъ категорически, г. Каминка разрѣшаетъ его въ положительномъ смыслѣ, на основаніи статьи... 2172, т. X., ч. I. св. зак. Неожиданность такой аргументаціи тѣмъ болѣе удивительна, что ст. 2172 редактирована съ удивительной ясностью и въ смыслѣ *противоположномъ* тому, который отстаивается г. Каминкой. Приводимъ статью эту дословно: „Понеже отвѣтственность компаніи ограничивается однимъ складочнымъ ея капиталомъ въ акціяхъ, то въ случаѣ неудачи предпріятія компаніи, или при возникшихъ на нее искахъ, всякій изъ акціонеровъ, не исключая и директоровъ, отвѣчаетъ только вкладомъ своимъ, поступившимъ *уже* въ собственность компаніи; и сверхъ онаго ни личной отвѣтственности, ни какому-либо дополнительному платежу по дѣламъ компаніи подвергаемъ быть не можетъ.“

Можно-ли сказать, что въ этихъ словахъ имѣются какія-либо неясности? Вѣдь тутъ категорически говорится, что отвѣтственность ограничивается *уже поступившимъ въ собственность компаніи вкладомъ*, а не тѣмъ вкладомъ, который *долженъ* поступить, соотвѣтственно номинальной стоимости записанныхъ на акціонера акцій. Однако, вспомнивъ, что иногда законъ, по толкованію сената, *думаетъ* діаметрально противоположно тому, что *говоритъ*, г. Каминка заявляетъ, что это какъ разъ подходитъ къ данному случаю. Ибо,—приводимъ его аргументацію, въ виду ея исключительной курьезности, дословно,—ибо статья начинается съ категорическаго утвержденія: отвѣтственность компаніи ограничивается „однимъ складочнымъ капиталомъ ея въ акціяхъ“, и слѣдовательно всѣмъ складочнымъ капиталомъ, а кончается заявленіемъ, что именно вслѣдствіе такого ограниченія этой отвѣтственности акціонеры отвѣчаютъ „только вкладомъ своимъ, поступившимъ уже въ собственность компаніи“. Отсюда г. Каминка выводитъ, что если послѣднюю фразу понимать въ томъ смыслѣ, „что акціонеръ отвѣчаетъ только дѣйствительно произведенными взносами, то получается явная безсмыслица“...

Начать съ того, что ст. 2172-ой нѣтъ вовсе надобности начинать „съ категорическаго утвержденія“, что отвѣтственность ограничивается однимъ это „категорическое утвержденіе“ сдѣлано гораздо раньше—въ статьѣ 2139. Слѣдовательно, если ст. 2172 начинается съ *напоминанія* о границахъ отвѣтственности, то при этомъ лишь повторяется *общее положеніе*, чтобы затѣмъ объяснить, какъ быть въ случаяхъ, если, согласно ст. 2161-ой, оплата акцій производится „раздробительно“. И статья такъ именно и редактирована: „Почеже (*такъ какъ*) отвѣтственность...“ и т. д.

Но если-бы, несмотря на всю ясность ст. 2172-й, могли-бы все-таки возникнуть какія-либо сомнѣнія о границахъ отвѣтственности подписчиковъ на акціи, то они совершенно разсѣиваются ст. 2164. Если пропускъ срока для уплаты за акціи установленнаго взноса является достаточнымъ поводомъ къ лишенію права на акціи, то очевидно до тѣхъ поръ, пока акція не оплачена вполнѣ она еще не считается собственностью акціонера. Именно это условіе объясняетъ смыслъ ст. 2163-й, требующей, чтобы до полной оплаты акцій онѣ не выдавались „ни въ коемъ случаѣ“ подписчикамъ. Слѣдовательно требованіе, чтобы подписчикъ отвѣчалъ согласно всей номинальной стоимости записанныхъ на него акцій, является требованіемъ отвѣтственности по пока еще чужому для него счету, не говоря о томъ, что подобная отвѣтственность противорѣчитъ смыслу акціонерныхъ компаній, гдѣ не участники ихъ отвѣчаютъ за дѣйствія предпріятій, а вложенный въ предпріятія капиталъ, безразлично кѣмъ и въ какихъ размѣрахъ онъ внесенъ.

„Опытъ“ г. Каминки приходится считать совершенно неудачнымъ. Но онъ весьма типиченъ по вызвавшимъ его побужденіямъ. Въ самомъ дѣлѣ странно положеніе—знать, что рядъ людей воспользовался моей довѣрчивостью, людей, можетъ быть, даже богатыхъ, очень мало пострадавшихъ отъ того самаго краха акціонернаго предпріятія, который окончательно разорилъ меня, простого кредитора предпріятія,—знать это и быть лишеннымъ возстановить несомнѣнно *нарушенную* относительно меня справедливость! Быть жертвой, знать тѣхъ, кто меня сдѣлалъ таковой, и не быть въ состояніи призвать ихъ къ отвѣтственности предъ закономъ,—вѣдь это въ самомъ дѣлѣ противорѣчитъ основнымъ правиламъ соціальной жизни! Такое положеніе ненормально. Но оно ненормально не тѣмъ, что *противорѣчитъ* закону, а тѣмъ, что *создано* закономъ, тѣмъ самымъ закономъ, которымъ мы позаимствовались у Европы въ то время, когда капитализмъ тамъ праздновалъ побѣду надъ остатками феодализма, замѣнивъ одну *классовую* справедливость другой. Можно-ли съ такимъ закономъ выступить въ защиту *общенародной* справедливости?

Реформа акціонернаго законодательства, стоящая у насъ на очереди уже давно, вотъ то, къ чему насъ неминуемо ведутъ переживаемый нами теперь ликвидаціонный моментъ и раскрываемые имъ пробѣлы въ нашемъ торгово-промышленномъ строѣ.

---

*) Телеграмма эта вчера передана была у насъ неточно; воспроизводимъ ее въ исправленномъ видѣ.

**) Телеграмма эта, переданная нашимъ спец. корреспондентомъ, напечатана уже во вчерашнемъ веч. приложеніи.

ЗА-ГРАНИЦЕЙ.

Англо-русскій конфликтъ.

По свѣдѣніямъ „Daily Mail“, русскій генералъ въ Тиньцзинѣ отказался принять посредничество Вальдерзее, который получилъ особый приказъ германскаго правительства употребить всѣ усилія, чтобы уладить конфликтъ. Русскій генералъ согласился на обсужденіе вопроса только въ томъ случаѣ, если англичане удалятъ свои войска изъ спорной области и попросятъ извиненіе за удаленіе русскаго флага. Генералъ Барроу отказался удалить войска и просить извиненіе. Дѣйствуя такимъ образомъ, онъ руководился инструкціями англійскаго правительства. Въ виду этого имъ было дано приказаніе отправить на спорную территорію новыя войска. Русскій генералъ потребовалъ тогда въ формѣ ультиматума удаленія англійскихъ войскъ, англійскій генералъ ограничился только подтвержденіемъ въ полученіи письма.

Настроеніе, вызванное въ Лондонѣ тиньцзинскимъ конфликтомъ, было чрезвычайно возбужденное. Былъ моментъ, когда приказано было немедленно направить войска изъ Индіи и Китая въ Тиньцзинъ. По свѣдѣніямъ изъ Нью-Іорка, Макъ-Кинлей заявилъ, что столкновеніе между Россіей и Англіей неизбѣжно; политика, печать и народъ выражали сочувствіе Англіи. Въ Берлинѣ не допускали, чтобы тиньцзинскій инцидентъ привелъ къ войнѣ, тѣмъ болѣе что всѣ кабинеты настроены безусловно мирно. Дипломатическій корпусъ также отнесся спокойно къ инциденту. Ожиданій дипломатовъ оправдались, такъ какъ инцидентъ улаженъ. Тѣмъ не менѣе въ лондонскихъ дипломатическихъ сферахъ полагаютъ, что почва для дальнѣйшихъ столкновеній еще существуетъ, и возможны серьезныя шаги.

Рѣчь Розберри.

Лордъ Розберри произнесъ въ либеральномъ клубѣ рѣчь, въ которой возлагаетъ большія надежды на либеральную партію и говоритъ, что онъ не раздѣляетъ мнѣній тѣхъ, которые думаютъ, что либеральная партія будетъ признана къ кормилу правленія, если британская публика не согласится покрыть расходы по войнѣ съ бурами. Либеральная партія имѣетъ теперь наибольшіе шансы по инымъ поводамъ. Имѣя значительное большинство, теперешнее правительство могло бы совершить важныя реформы, но вмѣсто того оно повлекло народъ въ большую дорогостоящую войну. Въ странѣ господствуетъ поэтому недовольство, и либеральная партія имѣетъ много шансовъ на возобновленіе своей крупной политики реформъ.

Штекеръ и соціалъ-демократы.

7 марта въ рейхстагѣ происходили оживленныя пренія, сопровождавшіяся небольшимъ скандаломъ. Наканунѣ бывшій придворный пасторъ антисемитъ Штекеръ рѣзко нападалъ на соціалъ-демократовъ. На слѣдующій день соціалъ-демократы ему отвѣчали. Сначала говорилъ Бебель, который изобразилъ отсутствующаго Штекера интриганомъ, дѣйствовавшимъ противъ Бисмарка, злоупотреблялъ своимъ положеніемъ придворнаго проповѣдника, и въ качествѣ проповѣдника и въ качествѣ свидѣтеля однажды далъ ложную присягу. Только своему положенію онъ обязанъ тѣмъ, что избавился отъ тюрьмы. Президентъ Баллестремъ нѣсколько разъ призывалъ оратора къ порядку. Затѣмъ говорилъ Зингеръ. Предсѣдатель гототчасъ-же пригласилъ его къ порядку, такъ какъ онъ приписалъ отсутствіе Штекера недостатку приличія. Затѣмъ внезапно появился Штекеръ. Онъ отчаянно сопротивлялся, снова рѣзко нападалъ на соціалистовъ и разсказалъ, что компаніонъ Зингера по фабрикѣ плащей Розенталь однажды сказалъ: „Отправьте дѣвушекъ даже на висѣлицу, если только можно дешево изготовлять плащи“. Зингеръ въ отвѣтѣ своемъ называетъ Штекера клеветникомъ. Бебель спрашиваетъ, что скажетъ Штекеръ, если онъ сдѣлаетъ его отвѣтственнымъ за подлости Гаммерштейна. Штекеръ разражается [illegible] Бебель отвѣчаетъ: „Штекеръ не можетъ уже ниже упасть“. Пренія продолжались около 4 часовъ.

Стачки въ Марселѣ.

7 марта въ Марселѣ по всему городу распространился слухъ, что стачечники грабятъ. Кофейни и магазины были немедленно закрыты. На нѣкоторыхъ улицахъ лавки расхищались лицами, не принадлежавшими къ рабочимъ. На одномъ изъ бульваровъ жандарма до того забросали камнями, что онъ упалъ съ лошади. Масса рабочихъ набросилась на него, и умирающимъ онъ былъ отвезенъ въ больницу, куда привезены были также раненые нижніе чины. Паника была вызвана главнымъ образомъ женщинами, которыя, бѣгая по улицамъ, кричали купцамъ: „закрывайте лавки, начинается революція!“

Представители рабочихъ предложили всѣмъ корпораціямъ пріостановить работу и заявить о своей солидарности съ забастовавшими портовыми рабочими.

6-го марта Вальдекъ-Руссо принялъ президента марсельской торговой палаты, чтобы узнать, при какихъ условіяхъ предприниматели будутъ вести переговоры съ стачечниками. Затѣмъ Вальдекъ-Руссо выслушалъ жалобы нѣкоторыхъ соціалистскихъ депутатовъ и обѣщалъ удалить скопцентрированныя въ Марселѣ войска.

Румынія и Болгарія.

Изъ Бухареста телеграфируютъ, что, по свѣдѣніямъ изъ достовѣрнаго источника, Россія употребляетъ всѣ усилія, чтобы добиться благополучнаго разрѣшенія переговоровъ относительно болгаро-румынскаго соглашенія. Какъ относится къ этому болгарское правительство—это вопросъ второстепенный, такъ какъ взгляды Россіи въ данномъ случаѣ имѣютъ гораздо большее значеніе. Русскій-же дипломатическій агентъ въ Софіи Бахметьевъ получилъ изъ Константинополя отъ русскаго посла инструкцію не оставлять въ сомнѣніи вождей македонскаго движенія относительно того, что попытки вызвать возстаніе въ Македоніи встрѣтятъ со стороны Россіи самый рѣшительный отпоръ. Бахметьевъ, какъ говорятъ, считается лично сторонникомъ болгаро-македонской пропаганды. Поэтому разсчитываютъ, что благодаря его отношеніямъ къ Сарафову ему удастся убѣдить этого послѣдняго по крайней мѣрѣ хоть на время отсрочить свои македонскіе планы.

Война въ южной Африкѣ.

Китченеръ прислалъ телеграмму, въ которой заявляетъ, что всякія пожертвованія теплымъ платьемъ въ виду предстоящаго зимняго похода будутъ приниматься съ благодарностью.

Буры продолжаютъ военныя дѣйствія. Во жмъ буровъ Крицингеръ угрожаетъ разстрѣломъ всякому англійскому офицеру, который попадетъ въ его руки. Въ одномъ мѣстѣ они сожгли англійскую ферму, въ другомъ — взорвали англійскій поѣздъ, взявъ при этомъ въ плѣнъ пять солдатъ.

„Daily Mail“ сообщаетъ, что Бургеръ предложилъ англичанамъ слѣдующія условія мира: отставка Мильнера отъ должности губернатора обѣихъ колоній, признаніе независимости буровъ во всѣхъ ихъ внутреннихъ дѣлахъ; верховенство Англіи относительно внѣшней политики бурскихъ республикъ и уступка золотоносныхъ областей въ пользу Англіи.

Русскій языкъ въ Сербіи.

Въ „Paris-Nouvelles“ сообщаютъ изъ Бѣлграда, что министръ народнаго просвѣщенія закончилъ проектъ введенія обязательнаго преподаванія русскаго языка въ сербскихъ гимназіяхъ. Проектъ будетъ представленъ на утвержденіе скупщины въ ближайшую сессію

Петиція крестьянъ.

Общество рейнскихъ крестьянъ препроводило правительству петицію, требуя на пшеницу пошлину въ 20 марокъ, на рожь 16 марокъ, на овесъ 15 марокъ за двойной центнеръ (6 пудовъ). Всѣ изумились храбрости крестьянъ, ибо столь неимовѣрныя требованія чужды самымъ аграріямъ. Стали допытываться, кто подговорилъ крестьянъ, и оказалось, что крестьяне сами догадались послать петицію, но разумѣли не размѣръ таможенной пошлины, а продажную цѣну различныхъ хлѣбовъ.

Отъ какой болѣзни умеръ Наполеонъ I?

Если вѣрить запискамъ англійскаго д-ра Stokoe, который лѣчилъ французскаго императора на островѣ св. Елены и вскрылъ его тѣло, то несомнѣнно, что Наполеонъ страдалъ не ракомъ, а язвой желудка и умеръ отъ прободенія язвы въ брюшную полость.

Лондонъ.

(*Отъ нашего корреспондента*).

6 (19) марта.

Во всемъ Соединенномъ Королевствѣ едвали, я думаю, найдется одинъ смертный, который былъ-бы сейчасъ въ такомъ отрадительномъ положеніи, какъ нашъ многоуважаемый канцлеръ казначейства. Вотъ человѣкъ, поистинѣ достойный сожалѣнія! Жестокая судьба, можно сказать, преслѣдуетъ этого мученика по пятамъ, заставляя его испить до дна тяжелую чашу бюджетныхъ горечей.

Началась эта пытка еще въ прошломъ году. Въ одно туманное лондонское утро сэръ Гикст-Бичъ едва не получилъ апоплексическій ударъ, не досчитавшись въ казенномъ сундукѣ бездѣлицы въ 564 милліона (60 мил. фунтовъ). Человѣка съ меньшимъ запасомъ самообладанія подобнаго рода открытіе и вѣримъ могло свалить съ ногъ. Гикстъ-Бичъ между тѣмъ не растерялся. Закаленный въ финансовыхъ бояхъ, канцлеръ изобрѣтательнымъ умомъ своимъ тотчасъ сообразилъ, чѣмъ можно заткнуть образовавшуюся въ бюджетѣ дыру. Сумма, обычно расходуемая на погашеніе государственнаго долга, на другой день оказалась сокращенною на цѣлую треть, подоходный налогъ вырось наполовину; табакъ вздорожалъ на 20, чай на 25, а виски на цѣлыхъ 40%. Потребитель, правда, послѣ этого сюрприза, довольно громко, долго и сердито ворчалъ. Но, поворчавъ, пересталъ. И бюджетный корабль, опытной рукою снятый съ мели, могъ снова пуститься вплавь по волнамъ житейскаго океана.

Но счастіе, увы, такъ недолговѣчно! Не прошло и года послѣ только что описаннаго пассажа, какъ на голову Гикъ-Бича снова обрушилась такая-же точно лавина. Сличивъ третьяго дня бюджетный „кредитъ“ съ „дебетомъ“, несчастный канцлеръ, къ ужасу своему, замѣтилъ, что ему опять не хватаетъ—тѣхъ-же 564 милліоновъ, что и въ прошломъ году. Это роковая цифра положительно преслѣдуетъ несчастнаго лорда.

Какъ эта новая бюджетная дыра образовалась?—Весьма просто. Расходовъ на текущій годъ требуется:

На армію.	827 мил.
„ флотъ	290 „
„ гражданское управленіе	383 „
„ % и погашенія по государств. долгамъ . .	236 „
А всего .	1.736 мил.

Доходовъ-же всѣхъ предвидится въ наилучшемъ случаѣ не болѣе 1.202 милліоновъ. Не хватаетъ слѣдовательно ровно 564 милліоновъ. И этотъ дефицитъ надо во что-бы то ни стало покрыть сейчасъ-же. Ибо какіе-нибудь штатскіе чиновники могутъ еще съ жалованьемъ нѣсколько мѣсяцевъ потерпѣть,—господа-же генералы и адмиралы, [illegible] ждать не любятъ, особенно сжели въ военное время, напримѣръ.

Я самъ давно уже не имѣлъ удовольствія лицезрѣть почтеннаго канцлера. Но люди, которые его вчера видѣли, увѣряютъ, что на немъ теперь лица нѣтъ. Бѣдный человѣкъ еле волочитъ ноги. Еще бы! Я не знаю, найдется-ли во всемъ мірѣ министръ финансовъ, который въ состояніи былъ-бы удержаться на ногахъ, послѣ того, какъ у него бюджетъ въ теченіе какихъ-нибудь двухъ лѣтъ распухъ на тысячу сто съ лишнимъ милліоновъ.

Я не теряю однако надежды, что сэръ Гикстъ-Бичъ скоро оправится и съ свойственной ему изворотливостью найдетъ выходъ изъ того совершенно безвыходнаго,—для всякаго другого, разумѣется, министра,—положенія, въ которомъ онъ сейчасъ очутился. Потребителю, само собой разумѣется, при этомъ не поздоровится. Если въ прошломъ году накинули малую толику на чай, табакъ и водку, то теперь придется кое-что набавить и на сахаръ, и на вино, а то, пожалуй, и на спички. Обыватель опять станетъ ворчать, можетъ быть еще громче, еще злѣе, чѣмъ въ прошломъ году. Но что-же дѣлать! Война „жеретъ искупительныя просятъ“, побѣдные-же лавры за чечевичную похлебку никогда ни одинъ народъ не пріобрѣтаетъ.

A la guerre, comme à la guerre, министръ Джонъ Булль!

И. Осиповъ

ВНУТРЕННІЯ ИЗВѢСТІЯ

∞ „Нов. Дни“ телеграфируютъ, что въ понедѣльникъ, 5-го марта, имѣли счастье представляться Его Величеству Государю Императору губернаторы: виленскій—егермейстеръ Высочайшаго Двора кн. князь Грузинскій, тверской—т. с. кн. Голицынъ, плоцкій — т. с. Яновичъ, курляндскій — Свербѣевъ, смоленскій—Леонтьевъ и полтавскій—Бельгардъ.

∞ По особому ходатайству финляндскаго генералъ-губернатора, Государь Императоръ, по докладу о томъ военнаго министра, Высочайше соизволилъ разрѣшить воспользоваться безплатно для помѣщенія ученическаго общежитія при Александровской гимназіи въ Гельсингфорсѣ одной изъ квартиръ въ недавно пріобрѣтенномъ военнымъ вѣдомствомъ домѣ.

∞ Во Владивостокѣ состоялось въ городскомъ домѣ чтеніе для народа китайской сказки „Карма“ въ переводѣ Л. Н. Толстого.

∞ Ярославское общество врачей рѣшило почтить память В. А. Манассеина товарищескою подпискою въ „Манассеинскій фондъ „для бѣдныхъ и немощныхъ врачей и несчастныхъ ихъ семей, нуждающихся въ кускѣ хлѣба. Собранная сумма будетъ отослана въ редакцію „Врача“ для передачи по назначенію.

∞ Предсѣдателемъ физико-математической государственной экзаменаціонной коммисіи въ харьковскомъ университетѣ назначенъ профессоръ университета св. Владиміра Н. Н. Шиллеръ.

∞ Столичный епархіальный органъ „Спб. Духовный Вѣстникъ“ недавно перешелъ подъ новую редакцію. На мѣсто извѣстнаго столичнаго проповѣдника протоіерея Ф. Н. Орнатскаго, назначенъ свящ. П. Н. Лахостскій, кандидатъ богословія петербургской академіи. Несмотря на безмездность по редактированію, журналъ постоянно терпѣлъ дефициты, которые за шесть лѣтъ выразились въ крупной цифрѣ около 16.000 рублей.

∞ По иниціативѣ профессоровъ медицинскаго факультета, при московскомъ университетѣ учреждается новое общество для всестороннаго изслѣдованія раковыхъ и иныхъ злокачественныхъ опухолей.

∞ На дняхъ черезъ Петербургъ проѣхалъ молодой французскій художникъ-баталистъ Марро (Marret), направляющійся въ Сибирь и дальше, въ Манджурію, на театръ военныхъ дѣйствій. Художникъ ѣдетъ съ спеціальной цѣлью изучить типы сибиряковъ и нашихъ пограничныхъ казаковъ и написать серію этюдовъ съ мѣстностей, гдѣ происходили бои съ манджурами.

∞ Въ видахъ отвлеченія сибирскаго хлѣба отъ прибалтійскихъ портовъ, совѣтъ по тарифнымъ дѣламъ значительно понизилъ тарифъ по перевозкѣ сибирскихъ хлѣбныхъ грузовъ черезъ Котласъ въ Архангельскъ, для дальнѣйшаго слѣдованія оттуда на пароходахъ за границу.

Погребеніе Н. П. Боголѣпова.

7-го марта на Дорогомиловскомъ кладбищѣ въ Москвѣ, какъ сообщилъ уже телеграфъ, опустили въ могилу тѣло министра народнаго просвѣщенія, Въ концѣ литургіи законоучитель Императорскаго техническаго училища канд. богословія Н. С. Виноградовъ произнесъ слово, посвященное памяти покойнаго. Во время литургіи въ церковь прибыли Ихъ Императорскія Высочества московскій генералъ-губернаторъ и командующій войсками московскаго военнаго округа Великій Князь Сергѣй Александровичъ съ Августѣйшею Супругою Великой Княгиней Елисаветой Ѳеодоровной и заняли мѣсто около столѣ́ннаго на катафалкѣ посредині церкви гроба съ тѣломъ министра, съ правой стороны. Здѣсь-же находились родственники покойнаго.

Небольшая кладбищенская церковь не могла вмѣстить всѣхъ собравшихся лицъ. По пути отъ церкви къ приготовленной могилѣ министра размѣстились шпалерами, по словамъ „Р. Вѣд.“, депутаціи по пяти человѣкъ: отъ студентовъ университета, техническаго училища, Лазаревскаго института восточныхъ языковъ и др. учебныхъ заведеній. По окончаніи литургіи была отслужена панихида. При возглашеніи „вѣчной памяти“ Ихъ Императорскія Высочества, а также многіе изъ присутствовавшихъ въ церкви стали на колѣни. Затѣмъ гробъ съ останками министра былъ поднятъ съ катафалка и перенесенъ на рукахъ къ могилѣ членомъ совѣта министра А. Г. Барановымъ, ректоромъ А. А. Тихомировымъ, деканомъ юридическаго факультета А. С. Алексѣевымъ, В. К. Истоминымъ, В. С. Новицкимъ и другими. У изголовья гробъ несъ Великій Князь Сергѣй Александровичъ. Могила находится невдалекѣ отъ церкви, рядомъ съ могилами дѣтей покойнаго, на берегу рѣки-Москвы, въ мѣстности, откуда открывается обширный видъ. Когда гробъ былъ опущенъ въ могилу, первыя горсти земли посыпали на него предсѣдательствующіе Несторъ и Пароеній: за московскими викариями сыпали на гробъ горсти земли Ихъ Высочества Великій Князь Сергѣй Александровичъ и Великая Княгиня Елисавета Ѳеодоровна, а затѣмъ прочее духовенство, родственники, присутствовавшія лица и члены депутацій отъ учебныхъ заведеній. Послѣ этого могила была засыпана, и могильный холмъ утонулъ въ массѣ возложенныхъ вѣнковъ. Между прочимъ на гробъ министра были возложены слѣдующіе вѣнки: большой лавровый съ пальмовыми вѣтвями отъ съѣзда дѣятелей по народному образованію, отъ одесскихъ женскихъ гимназій (серебряный) и др.

Могила Н. П. Боголѣпова.

Н. П. Боголѣповъ похороненъ на Драгомиловскомъ кладбищѣ на правой дорожкѣ, идущей прямо отъ церкви, на самомъ берегу рѣки Москвы, близъ желѣзнодорожнаго моста; въ ногахъ могилы находится небольшой мраморный памятникъ надъ могилой дѣтей, съ надписью: „Боря и Таня Боголѣповы“. Могила вчѣмъ не выложена и гробъ опущенъ прямо въ песчаный грунтъ.

Рѣчь Н. А. Зиновьева.

„Могилев. Губ. Вѣдом.“ описывая подробно торжественные проводы изъ Могилева Н. А. Зиновьева, назначеннаго, какъ извѣстно, директоромъ хозяйственнаго департамента министерства внутреннихъ дѣлъ, приводитъ между прочимъ отрывки изъ рѣчей его. Бывшимъ сослуживцамъ Н. А. Зиновьевъ совѣтовалъ не противодѣйствовать нововведеніямъ. Обращаясь къ редактору „Могил. Вѣд.“, онъ сказалъ: „Во всякомъ вообще дѣлѣ есть одно очень важное обстоятельство, которымъ никогда не слѣдуетъ пренебрегать. Это—гласность. Она полезна вездѣ. Возьмемъ для примѣра городское хозяйство; развѣ могло-бы оно такъ прекрасно идти, если-бы дѣла городского управленія велись негласно, въ кабинетѣ? Такъ точно и всякое дѣло. Вотъ почему и всегда старался дѣлать все гласно, и въ этомъ отношеніи мнѣ помогалъ голосъ „Губ. Вѣд.“. Можетъ быть, голосъ этотъ иногда ошибался, можетъ быть, запкался, но вѣдь, господа, и человѣкъ тоже не сразу начинаетъ говорить. Вообще „Губ. Вѣд.“ много помогалъ мнѣ въ моей дѣятельности, и я надѣюсь, что и въ будущемъ онѣ найдутъ себѣ поддержку и сохранятъ свое положеніе, принося такую-же пользу губерніи, какъ при мнѣ“.

Состояніе здоровья есаула Исѣева.

Какъ сообщалось уже у насъ въ телеграммахъ, состояніе здоровья командира казачьей сотни юнкеровъ Николаевскаго кавалерійскаго училища войскового старшины Михаила Григорьевича Исѣева, получившаго пораненіе головы 4 марта, пока, по заключенію пользующихъ его врачей, не внушаетъ опасенія.

7 марта въ числѣ врачей, изслѣдовавшихъ больного, присутствовалъ лейбъ-хирургъ Н. А. Вельяминовъ, который нашелъ состояніе больного удовлетворительнымъ.

8 марта днемъ долженъ былъ состояться консиліумъ, въ которомъ, кромѣ врачей, пользующихъ больного, принималъ также участіе старшій врачъ госпиталя дворцоваго вѣдомства.

ПРЕССА.

Успѣхъ у насъ часто служитъ „оправдывающимъ вину обстоятельствомъ“. Газета имѣетъ успѣхъ,—нѣтъ ей вины! Литераторъ заставилъ себя читать—воскурнмъ ему ѳиміамъ. Талантъ, наглость и ловкость—все; честность, стойкость убѣжденій — для чего это, когда есть все замѣняющій талантъ?

Но вѣдь и Булгаринъ не былъ лишенъ дарованія, и даже Бѣлинскій отдавалъ должное его романамъ. А *успѣхъ* Булгарина, какъ журналиста для того времени былъ прямо колоссальный; его *Сѣверная Пчела* играла роль нынѣшняго *Новаго Времени*.

Весьма кстати—и какъ-бы въ поученіе Булгаринымъ нынѣшнихъ дней—занялся обрисовкою личности Булгарина г. Боцяновскій въ новомъ журналѣ *Литературный Вѣстникъ*. Искательство, стремленіе къ улучшенію своего положенія, но взирая на средства, отсутствіе какихъ-бы то ни было убѣжденій, полнѣйшая безпринципность—вотъ черты Булгарина, выдвигаемыя авторомъ на первый планъ.

Будучи отъ природы „ловкимъ“, безпринципнымъ, Булгаринъ, при помощи своихъ связей достигъ того, что спустя самое непродолжительное время *Сѣверная Пчела* сдѣлалась очень распространенной ежедневной газетой, голосу которой придавали иной разъ даже оффиціозное значеніе. Нравы, которые вводилъ онъ въ журналистику, были самые ужасные. Въ своей газетѣ онъ выступалъ въ качествѣ литературнаго критика, публициста и нравоописателя. И вдѣсь такъ-же, какъ раньше на военномъ и гражданскомъ поприщѣ, говорилъ то, что

...ших радость" для одинокихъ лицъ женскаго пола въ Одессѣ, престарѣлая графиня А. П. Алопеусъ.

Личность покойной представляетъ большой интересъ, такъ какъ юные годы своей жизни она провела при Дворѣ Императора Николая I, воспитывалась вмѣстѣ съ Августѣйшими Дѣтьми Государя, а Императоръ Александръ II считалъ графиню Алопеусъ своимъ лучшимъ другомъ, велъ съ нею переписку и постоянно принималъ самое сердечное участіе въ жизни графини.

Въ созданномъ покойной убѣжищѣ, у лицъ, окружавшихъ ее, нами вчера собраны любопытныя свѣдѣнія о жизни и послѣднихъ дняхъ ея.

Графиня А. П. Алопеусъ, урожденная баронесса Фредериксъ, родилась въ Петербургѣ 26 сентября 1815 года. Отецъ ея былъ шталмейстеромъ Высочайшаго Двора, а затѣмъ занималъ постъ посланника. До десяти лѣтъ графиня воспитывалась въ Императорской Семьѣ, при чемъ всѣ Великія Княжны—Марія Николаевна, въ замужествѣ герцогиня Лейхтенбергская, Ольга Николаевна—въ замужествѣ королева виртембергская, Александра Николаевна,—супруга принца гессенъ-кассельскаго, и Великіе Князья Александръ Николаевичъ, впослѣдствіи Императоръ Александръ II, и Константинъ Николаевичъ—называли молодую графиню своей „старшей сестрицей". Особенно близко графиня сошлась съ Великой Княжной Ольгой Николаевной, нынѣ королевой Вюртембергской, и Великой Княгиней Александрой Іосифовной.

Воспитателями А. П. Алопеусъ были тѣ же лица, которыя воспитывали Великихъ Княженъ и Великихъ Князей. Воспоминаніями дѣтства покойная любила дѣлиться съ призрѣваемыми въ убѣжищѣ. Ей были близки всѣ историческіе моменты ея тогдашней жизни, и она почти до послѣднихъ дней сохраняла въ памяти всѣ выдающіяся событія истекшаго столѣтія.

26 или 27 лѣтъ графиня вышла замужъ за графа Ѳедора Давидовича Алопеусъ, бывшаго нѣкоторое время одесскимъ градоначальникомъ. Онъ командовалъ тогда гродненскимъ Его Величества гусарскимъ полкомъ. Посаженнымъ отцомъ былъ Императоръ Николай I. Вѣнчаніе состоялось въ Зимнемъ дворцѣ, въ присутствіи всѣхъ Особъ Императорской Фамиліи. Послѣ свадьбы молодые нѣкоторое время оставались при Дворѣ, и Государь запросто посѣщалъ ихъ. Затѣмъ графъ получилъ назначеніе въ Одессу, гдѣ и скончался. Послѣ смерти своего супруга, похороненнаго на Старомъ кладбищѣ, графиня А. П. Алопеусъ была назначена гофмейстериной при Дворѣ Великаго Князя Михаила Николаевича и Великой Княгини Ольги Ѳеодоровны на Кавказѣ. Всѣ Августѣйшіе Дѣти Великаго Князя выросли на глазахъ графини Алопеусъ; они постоянно съ уваженіемъ и любовью относились къ ней и не упускали случая посѣтить ее, когда находились въ Одессѣ. Великій Князь Александръ Михаиловичъ, посѣтивъ въ прошломъ году нашъ городъ, провелъ продолжительное время у графини, съ большимъ вниманіемъ слушая воспоминанія ея. На Кавказѣ графиня провела до 10 лѣтъ.

Возвратившись затѣмъ въ Одессу, А. П. Алопеусъ задумала основать здѣсь убѣжище, уставъ котораго былъ разработанъ ею, совмѣстно съ Великой Княгиней Ольгой Николаевной, сильно интересовавшейся этимъ дѣломъ. Этому убѣжищу графиня посвятила весь остатокъ своей жизни и успѣла сдѣлать изъ него солидное учрежденіе. Покойная была душою созданнаго ею и на ея средства убѣжища, при чемъ занимала въ немъ три скромныя комнаты. Она не переставала заботиться объ удобствахъ призрѣваемыхъ.

Дѣтей у графини не было, и она посвятила себя всецѣло дѣламъ благотворенія. Еще проживая въ Тифлисѣ она основала „Ясли" для подкинутыхъ дѣтей и пріютъ для бѣдныхъ роженицъ. Убѣжище въ Одессѣ носитъ семейный характеръ и существуетъ уже около 20 лѣтъ. Въ настоящее время здѣсь 18 дамъ.

О послѣднихъ дняхъ А. П. намъ сообщили слѣдующее. Всю жизнь графиня отличалась крѣпкимъ здоровьемъ, почти никогда не болѣла, не прибѣгала къ помощи врачей. Послѣдѣла графиня въ очень раннемъ возрастѣ, но это не отражалось на ея красивомъ лицѣ, а придавало ему особое серьезное выраженіе. 1 сентября 1899 г. съ графиней произошелъ несчастный случай: ночью, у себя въ спальнѣ, она упала съ постели. Она была одна и подняться ей было трудно. Три часа пролежала она на сыромъ и голомъ полу, пока оказана была ей помощь. Случай этотъ сильно отразился на здоровьѣ уже преклонной годами графини, она съ тѣхъ поръ чувствовала себя плохо. Прошелъ годъ, и въ ночь на 22-го сентября 1900 г. А. П. вторично упала съ постели. Это еще болѣе отразилось на ея здоровьѣ. При паденіи она получила ушибы головы и лица и уже съ тѣхъ поръ не могла оправиться. Въ послѣднее время у графини появилась мучительная водянка, которая и ускорила кончину. Пользовалъ ее д-ръ Фрикеръ. Несмотря на продолжающееся ухудшеніе ея здоровья, покойная не переставала интересоваться дѣлами убѣжища и не лежала въ постели, а сидѣла въ креслѣ, или передвигалась при помощи дамъ, помогавшихъ ей ходить. Память у нея была свѣжая, сознаніе не оставляло ее до самой смерти. Все время А. П. сознавала близость смерти, но въ послѣдніе нѣсколько дней—у нея вдругъ воскресли надежды на выздоровленіе, и она говорила о новыхъ планахъ и проектахъ относительно судьбы убѣжища, интересовалась злободневными событіями внутренней жизни и проч.

Третьяго дня вечеромъ графиня почувствовала себя плохо, и всѣмъ стало ясно, что часы ея сочтены. Графиня уже потеряла сознаніе о времени—днѣ и ночи, разговаривая засыпала. По совѣту врача она ночью выпила наемного шампанскаго, а къ 4-мъ часамъ тихо умерла, безъ мученій, безъ агоніи.

Зрѣніе А. П. уже давно ослабло, а въ послѣднее время она совершенно лишилась его и только слабо сознавала, скорѣе догадываясь о свѣтѣ дня и лучахъ солнца. Немедленно о кончинѣ графини было доведено по телеграфу до свѣдѣнія Ея Императорскаго Величества Вдовствующей Государыни Императрицы Маріи Ѳеодоровны, Великой Княгини Александры Іосифовны, министра Высочайшаго Двора барона Фредериксъ и близкихъ знакомыхъ покойной.

Въ оставленной графиней запискѣ на имя ея помощницы А. В. Шенъ и помѣченной 2 іюня 1898 г., графиня проситъ похоронить ее „возможно проще и скромнѣе",—„черный гробъ, дару лошадей безъ балдахина". „Могила моя готова въ склепѣ, рядомъ съ гр. Ѳедоромъ Давидовичемъ Алопеусомъ. На мраморной плитѣ прошу начертать: „графиня Александра Петровна Алопеусъ, родилась 26 сентября 1815 г. скончалась... (оставлена свободная строка)". Затѣмъ слѣдуетъ рядъ распоряженій о духовенствѣ, вознагражденіи и проч. Это послѣдняя воля покойной.

Сегодня, въ 10 час. утра, у гроба гр. А. П. Алопеусъ будетъ отслужена панихида, а затѣмъ состоится выносъ тѣла въ лютеранскую церковь. Въ понедѣльникъ, въ 2 часа дня, состоится погребеніе графини на старомъ кладбищѣ.

Вчера на гробъ покойной возложено много вѣнковъ, въ томъ числѣ отъ призрѣваемыхъ въ убѣжищѣ (изъ живыхъ цвѣтовъ) съ надписью: „незабвенной графинѣ Алопеусъ—отъ горячо любящихъ и призрѣваемыхъ ею въ убѣжищѣ"; отъ Г. Г. Маразли, графа Коцебу, князя А. Е. Гагарина, гг. Вассалъ, отъ m-lle Ширмахеръ (дектрисы поконой), д-ра Фрикера и др.

И. Г.

Въ надзвѣздномъ мірѣ.

Вторую свою лекцію г. Азбелевъ прочелъ съ такимъ-же мастерствомъ и знаніемъ предмета, какъ и первую. Лекторъ увлекъ многочисленную аудиторію въ тотъ надзвѣздный міръ, котораго касался и спускался, такъ сказать, только для того, чтобы произвести цѣлый рядъ интересныхъ опытовъ. Вотъ сущность этой лекціи.

Къ числу тѣхъ открытій XIX столѣтія, которыя, съ одной стороны, повели къ практическимъ результатамъ жизни, а съ другой—къ расширенію нашего міровоззрѣнія въ области вопросовъ, относящихся къ устройству вселенной, слѣдуетъ причислить открытіе роли эфира въ электромагнитныхъ явленіяхъ. Отнынѣ волнообразныя движенія эфира, именуемыя свѣтомъ, разсматриваются какъ частный случай въ ряду тѣхъ механическихъ процессовъ, которые, исчерпываются условнымъ терминомъ электро-магнетизма. Столь широкое обобщеніе должно интересовать не однихъ только спеціалистовъ. Оно служитъ яркой иллюстраціей тѣхъ представленій современныхъ ученыхъ о явленіяхъ природы, которыя утверждаютъ человѣка въ убѣжденіи единства во вселенной и которыя въ своей сущности должны сдѣлаться достояніемъ всякаго образованнаго человѣка. Электромагнитная теорія свѣта разработана впервые англійскимъ ученымъ Максвеломъ еще въ концѣ 60-хъ годовъ прошлаго вѣка, но трудность языка въ сочиненіяхъ этого ученаго и тотъ переворотъ, который обязывала сдѣлать въ наукѣ его теорія, были причиною того, что она не утвердилась въ сознаніи ученаго міра до оправданія ея опытами Герца, ученика и сотрудника безсмертнаго Гельмгольца. Заслуга Герца заключается въ томъ, что онъ первый показалъ на опытѣ воспроизведеніе электрическихъ волнъ въ пространствѣ, измѣрилъ длину этихъ волнъ и частоту колебаній въ нихъ частицъ эфира и доказалъ также экспериментальнымъ путемъ, что электрическія волны хотя и отличаются отъ свѣтовыхъ въ милліонъ разъ большею длиною, въ то-же время обладаютъ одинаковыми съ ними свойствами, а именно могутъ отражаться, преломляться, поглощаться и т. д. Опытъ воспроизведенія стоячей волны путемъ колебаній резиновой трубки, конецъ которой прикрѣпленъ къ электродвигателю, иллюстрируетъ наглядно тотъ пріемъ, путемъ котораго измѣряется длина эфирныхъ волнъ (Опытъ этотъ въ такомъ видѣ демонстрируется впервые по инициативѣ самого автора). Практическое значеніе установленія теоріи Максвеля—усовершенствованіе электромагнитныхъ приборовъ и какъ послѣдствіе того—устройство аппаратовъ для безпроволочнаго телеграфированія. Значеніе-же теоріи въ смыслѣ вліянія на міровоззрѣніе человѣка также очень велико, ибо устанавливаетъ новую точку зрѣнія на космогонію. Изложенныя строки объясняютъ, почему нынѣ возможны такія представленія объ эфирѣ, какъ о несомнѣнномъ веществѣ, а не какъ о схоластическомъ понятіи. „При настоящемъ состояніи науки—говоритъ проф. Столѣтовъ, эфиръ—не гипотеза, а также реаленъ, какъ матерія, существованіе которой мы познаемъ чувствомъ осязанія". Знаменитый Вильямъ Томсонъ (лордъ Кельвинъ) говоритъ, что эфиръ есть единственное вещество, которое мы обязаны принять. Что-же такое эфиръ? Сказать вполнѣ точно трудно, но все заставляетъ предполагать, что это есть то первичное вещество (единое для всей вселенной), изъ котораго путемъ разнообразныхъ движеній частицъ образовались всѣ другіе виды извѣстной намъ вѣсомой матеріи. Стремленіе ученыхъ найти такое вещество, безъ сомнѣнія, лежитъ въ свойствахъ духа человѣка, и Менделѣевъ не напрасно назвалъ эти стремленія классическими мученіями мысли". Говоря объ основныхъ началахъ космогоніи (о вѣчности матеріи и единствѣ міровыхъ силъ), лекторъ опытнымъ путемъ предъ аудиторіей показалъ превращеніе энергіи химической въ механическую, тепловую и обратно. Затѣмъ подробно коснулся вопроса объ охлажденіи солнца, которое по вычисленіямъ астрономовъ можетъ погаснуть черезъ десять милліоновъ лѣтъ. Послѣ приведенія вывода Клаузіуса, исходящаго изъ упомянутыхъ началъ и утверждающаго, что міръ долженъ обратиться въ недѣятельную инертную массу матеріи, съ превращеніемъ всѣхъ видовъ энергіи въ одно движеніе частицъ при одинаковой температурѣ (законъ энтропіи) лекторомъ была указана необходимость критическаго отношенія къ этому выводу. Если мы допускаемъ, что откуда-то появились матерія и движеніе, то, очевидно, должны допустить также, что и въ инертной вселенной Клаузіуса возможно возникновеніе жизни, на основаніи законовъ, которыхъ мы еще не знаемъ. Это замѣчаніе отнюдь не должно поколебать вѣрности установленныхъ наукой началъ, но обязываетъ открыто принять ограниченность нашихъ знаній. Невольно приходитъ по этому поводу на мысль слѣдующія слова, вложенныя Гете въ уста Фауста:

Таинственна въ сіяніи дневномъ,
Природа свой покровъ срвать не позволяетъ.
Не вынудишь у ней винтомъ иль рычагомъ,
Что духу твоему она не открываетъ..."

и замѣчаніе Гельмгольца на выраженную въ нихъ мысль:

„Сѣтовать-ли вмѣстѣ съ поэтомъ, что наука съ ея осторожнымъ, строгимъ анализомъ явленій, съ его скептицизмомъ и неохотою къ преждевременному обобщенію, какъ бы отвращаетъ насъ отъ дѣльности воззрѣній?.." „Мы не побѣдимъ механизма матеріи простымъ отрицаніемъ. Мы можемъ побѣдить его лишь, подчиняя этотъ механизмъ цѣлямъ духовнаго существа нашего. Мы должны узнать его рычаги и веревки, хотя-бы этимъ нарушалось наше поэтическое созерцаніе природы, узнать затѣмъ, чтобы управлять ими по нашей волѣ. Въ этомъ—полноправность физическаго изслѣдованія и его значеніе для культуры человѣческаго рода". Лекторъ затѣмъ перешелъ къ „чудесной" дѣйствительности, какъ онъ выразился, т. е. къ разнообразнымъ движеніямъ эфира и утилизаціи ихъ человѣкомъ въ дѣлѣ безпроволочнаго телеграфированія. Принципъ устройства безпроволочнаго телеграфа изумительно простъ и выясняется вполнѣ слѣдующимъ опытомъ Бракли (проф. физики въ Парижѣ), воспроизведеннымъ г. Азбелевымъ. Если въ перерывъ гальванической цѣпи ввести слой металлическихъ опилокъ, то цѣпь не замкнется, такъ какъ опилки представляютъ въ своей массѣ большее сопротивленіе току; но достаточно пропустить черезъ эту массу электро-магнитную волну, даже слабую, какъ опилки дѣлаются проводниками и слѣдовательно цѣпь замкнется—съ того разстоянія, съ какого эта волна послана. Затѣмъ достаточно встряхнуть слой опилокъ, какъ онѣ снова дѣлаются непроводниками. Отсюда слѣдуетъ, что если въ гальваническую цѣпь ввести какую-либо часть, осуществляющую автоматически встряхиваніе опилокъ, напр., звонокъ, то дѣйствіе котораго мы судимъ, что цѣпь замкнута, то становится возможнымъ съ того разстоянія, на которомъ распространяется съ достаточной силой электро-магнитная волна, непрерывное замыканіе и размыканіе цѣпи, и слѣдовательно и телеграфированіе безъ проводовъ, если только къ этой цѣпи присоединить какой-нибудь записывающій аппаратъ, напр., Морза. Въ приборахъ для телеграфированія опилки помѣщаются обыкновенно въ стеклянную трубочку, которая и называется „сцѣпителемъ"; та-же часть прибора, которая осуществляетъ автоматическое встряхиваніе, называется „сотрясателемъ". Удачная комбинація этихъ двухъ частей впервые осуществлены русскимъ физикомъ А. С. Поповымъ и итальянскимъ электротехникомъ Маркони—вполнѣ независимо другъ отъ друга.

Далѣе лекторъ произвелъ тутъ-же опытъ безпроволочнаго телеграфированія. Опыты эти чрезвычайно заинтересовали публику, которая смотрѣла ихъ съ любопытствомъ. Опыты эти удались, и г. Азбелевъ, закончившій этимъ свои популярныя лекціи о солнечной системѣ и роли эфира, былъ награжденъ шумными одобреніями аудиторіи.

Торжественное засѣданіе общества русскихъ врачей.

Вчера, въ 8 часовъ вечера, на бактеріологической станціи состоялось годичное торжественное засѣданіе общества русскихъ врачей. Открывая засѣданіе, предсѣдательствующій А. В. Коршъ обратился къ собранію съ небольшой рѣчью, въ которой отмѣтилъ, что общество русскихъ врачей вступаетъ въ восьмой годъ своего существованія. Вся прошлая дѣятельность общества направлена была къ разработкѣ научныхъ вопросовъ медицины, выясненію общественныхъ нуждъ, важныхъ въ интересахъ народнаго здравія. Общество съ самаго начала своего учрежденія продолжало неуклонно стремиться къ проведенію въ жизнь поставленныхъ имъ себѣ научныхъ и общественныхъ задачъ. Въ заключеніе предсѣдательствующій выразилъ надежду, что дѣятельность общества и въ будущемъ будетъ такой-же продуктивной, какой она была до сихъ поръ, и что члены общества будутъ всѣми силами способствовать его процвѣтанію. Вслѣдъ затѣмъ секретаремъ общества д ромъ К. С. Горскимъ прочитанъ былъ отчетъ о дѣятельности общества за прошлый годъ. Отчетъ собраніемъ утвержденъ. Вторая часть засѣданія посвящена была научнымъ докладамъ на темы о прогрессѣ медицины и о томъ громадномъ развитіи, котораго достигла эта наука въ послѣднее время. Докладчиками были д-ра Пѣнницкій и Піотровскій. Собраніе наградило докладчиковъ аплодисментами. Прежде, чѣмъ объявить засѣданіе закрытымъ, предсѣдательствующій отъ имени общества выразилъ благодарность всѣмъ гостямъ, почтившимъ своимъ присутствіемъ торжественное годичное собраніе.

Организація помощи лиманнымъ больнымъ.

Одес. бальнеологическое общество въ своемъ послѣднемъ засѣданіи приняло докладъ объ улучшеніи жизни бѣдняковъ на мѣстныхъ лиманахъ и о доступности для нихъ лиманнаго лѣченія. Чтеніе доклада, надъ которымъ работала цѣлая комиссія, заняло больше часа времени. Въ виду громадной пользы, ожидаемой отъ осуществленія проекта, имъ заинтересовалось и гор. управленіе въ лицѣ присутствовавшаго въ засѣданіи члена управы Н. П. Дмитріева, а также центральный комитетъ общества помощи бѣднымъ г. Одессы.

Опредѣляя то участіе, какое бальнеологическое о—во можетъ принять въ организаціи дѣла доступности лиманнаго лѣченія для неимущаго люда, комисія прежде всего признала себя вполнѣ солидарной съ программой дѣйствій санитарныхъ попечительствъ, положенной въ основаніе какъ изученія бѣдноты на лиманѣ, такъ и пріемовъ по оказанію помощи ей. Затѣмъ коммисія всецѣло въ принципѣ присоединяется къ тѣмъ предположеніямъ, которыя намѣчены лиманными и санитарными попечительствами въ будущемъ. Практически, по мнѣнію ея, вопросъ сводится къ поддержкѣ попечительствъ и устройству ряда учрежденій для лиманной бѣдноты. При ближайшемъ-же разсмотрѣніи практической стороны дѣла комисія остановила свое вниманіе на томъ, что всякая помощь неимущему, а тѣмъ болѣе хорошо организованная, непремѣнно повлечетъ за собой все большій и большій притокъ бѣдноты на лиманы и тѣмъ осложнитъ задачу этой помощи.

Это налагаетъ обязанность озаботиться и о тѣхъ мѣрахъ, которыя могли бы парализовать если не самый фактъ, то хотя-бы его значеніе. Въ послѣднемъ случаѣ коммисія усматриваетъ пользу въ публикаціяхъ среди врачей городскихъ и мѣщанскихъ управленій, земствъ и комитетовъ общественнаго призрѣнія свѣдѣній, какъ о наличныхъ условіяхъ жизни бѣдноты на курортѣ, такъ и о существующихъ мѣропріятіяхъ или организаціяхъ для облегченія ея участи. Столь широкій и разнообразный планъ не можетъ быть осуществленъ силами одного какого-либо учрежденія или благотворительнаго общества. Для этого необходима наличность такого органа, который объединялъ бы всѣ части, преслѣдующія помощь, какъ нынѣ имѣющіяся на лиманахъ, такъ и могущія образоваться впослѣдствіи. Такимъ органомъ естественно должно быть—городское общественное управленіе. Какъ хозяинъ лимановъ, озабоченный благоустройствомъ и процвѣтаніемъ своихъ курортовъ, городъ не можетъ игнорировать судьбы неимущаго люда, составляющаго 1/3 курортнаго населенія на Куяльницкомъ лиманѣ и имѣющаго, благодаря имущественному своему состоянію и бытовымъ условіямъ, столь важное значеніе въ санитарномъ отношеніи. Слѣдуетъ также сдѣлать общеизвѣстнымъ, что положеніе неимущаго люда на лиманахъ крайне неудовлетворительно какъ въ отношеніи квартирнаго содержанія, такъ и въ продовольственномъ, а слѣдовательно и въ лечебномъ.

Къ тому-же значительное число больныхъ изъ неимущихъ является на лиманъ съ болѣзнями, лиманному лѣченію не подлежащими, или по роду ихъ, или по осложненіямъ. Такихъ больныхъ въ 1900 г. было около 150 чел. изъ 1000 неимущихъ. Далѣе коммисія предлагаетъ обратиться къ одесскому городскому общественному управленію съ отношеніемъ, излагающимъ принятыя обществомъ принципіальныя положенія, гарантирующія болѣе правильное пользованіе цѣлебными силами лимана, и вмѣстѣ съ тѣмъ просить взять на себя труды по сношенію съ различными общественными и административными учрежденіями (земскими, городскими, мѣщанскими, врачебными и т. п.) въ районѣ, тяготѣющемъ къ одесскимъ лиманамъ, о необходимости отправки на нихъ для лѣченія только такого рода больныхъ болѣзни и имущественное положеніе которыхъ отвѣчаетъ положеніямъ, выработаннымъ бальн. обществомъ, а также возможно широкой популяризаціи этихъ положеній среди населенія. Необходимо затѣмъ отъ имени общества довести до свѣдѣнія всѣхъ медицинскихъ обществъ въ Россіи и опубликовать въ медицинской прессѣ означенныя положенія. Наконецъ, необходимо рекомендовать по мнѣнію коммисіи, благотворительнымъ обществамъ, уже проявляющимъ активное и полезное участіе въ этомъ дѣлѣ—устройство бараковъ для помѣщенія и содержанія въ нихъ по крайней мѣрѣ 100 чел. больныхъ ежегодно. Стоимость указанной организаціи исчислена въ 19.700 рублей.

При этомъ рекомендуется, чтобы изъ больныхъ поступали въ бараки тѣ, которые пройдутъ черезъ консультацію лиманныхъ врачей или при лѣчебно продовольственномъ пунктѣ, или-же при амбулансѣ гор. больницы. Отношеніе бальнеологическаго общества къ проектируемому учрежденію должно выразиться въ организаціи безплатной консультаціи изъ врачей-членовъ общества, живущихъ на лиманѣ, и въ рекомендаціи врача для завѣдыванія бараками. Въ дѣлахъ проведенія въ жизнь остальныхъ частей намѣченной программы необходимо обратиться къ еврейскому обществу по устройству дешевыхъ столовыхъ въ Одессѣ, съ просьбой устроить на Куяльницкомъ лиманѣ постоянную на лѣтнее время дешевую столовую. Въ такъ-же цѣляхъ бальн. общ. слѣдуетъ взять на себя иниціативу въ возбужденіи ходатайства о разрѣшеніи ему открыть всероссійскую подписку для устройства на лиманѣ народной санаторіи, или-же просить сдѣлать это гор. общественное управленіе отъ себя. Въ виду того, что всѣ предполагаемыя учрежденія въ интересахъ дѣла нуждаются во взаимномъ помощи, необходима концентрація ихъ въ одномъ мѣстѣ достаточныхъ размѣровъ. Наиболѣе удовлетворяющимъ этимъ требованіямъ мѣстомъ можетъ быть участокъ городской земли, находящійся непосредственно за дачей Амброжевича.

Къ началу осуществленія выработанныхъ коммисіей мѣропріятій общее собраніе постановило приступить немедленно, такъ чтобы было возможно осуществить еще этимъ лѣтомъ все, что касается улучшенія жизни лиманныхъ бѣдняковъ.

Казенное вино.

7-го марта въ Петербургѣ въ засѣданіи коммисіи по вопросу объ алкоголизмѣ профессоръ Новороссійскаго университета А. А. Вериго читалъ докладъ на тему — „Качество спиртовъ казеннаго вина и винъ частныхъ фирмъ".

Профессоръ Вериго состоитъ, какъ извѣстно, завѣдующимъ одесской центральной лабораторіей вѣдомства министерства финансовъ. Сдѣлавъ большое число анализовъ спирта и водокъ, бывшихъ въ обращеніи до введенія казенной винной монополіи и казеннаго вина, профессоръ Вериго пришелъ къ слѣдующимъ интереснымъ выводамъ. Въ казенной водкѣ нѣтъ вовсе сивушныхъ маселъ, количество эфира и фурфурила весьма незначительно. Количество-же солей—поташа и глауберовой соли выше 300 милиграммъ на литръ.

Что касается частныхъ водокъ, то наиболѣе популярныя водки Смирнова и вдовы Поповой, хотя вовсе не содержатъ сивушнаго масла или содержатъ его очень мало, но зато заключаютъ въ себѣ большое количество твердаго остатка, который состоитъ изъ поташа и двуглекислыхъ солей. Присутствіе этихъ солей придаетъ имъ тотъ специфическій вкусъ, который такъ цѣнится любителями этихъ водокъ. Между тѣмъ поташъ вреденъ для пищеваренія, такъ какъ онъ усредняетъ кислый желудочный сокъ и тѣмъ разстраиваетъ пищевареніе. Кромѣ того, калій поташа не безразличенъ для сердца.

Докладчикъ приходитъ къ заключенію, что казенная винная монополія отпускаетъ въ продажу водку болѣе очищенную и менѣе вредную для здоровья. Заслуга эта безспорно велика и должна быть оцѣнена гигіенистами и врачами.

Докладъ вызвалъ весьма оживленныя пренія.

Профессоръ Кучеровъ, завѣдующій центральной лабораторіей винной монополіи въ Петербургѣ, заявилъ, что анализы въ его лабораторіи въ общемъ вполнѣ сходятся съ анализами профессора Вериго.

Предсѣдатель коммисіи д-ръ М. Н. Нижегородцевъ спросилъ мнѣнія профессоровъ Вериго и Кучерова относительно допустимости пониженія крѣпости казенной водки. Оба профессора высказались противъ пониженія крѣпости. Русскій народъ привыкъ давно къ 40° водкѣ. Пониженіе крѣпости водки вызоветъ весьма нежелательныя послѣдствія. Пьющіе станутъ примѣшивать для улучшенія вкуса слабой водки разнаго рода вредныя для здоровья вещества.

Собраніе привѣтствовало докладчика шумными аплодисментами.

ОДЕССКАЯ ЖИЗНЬ.

◆ Помощникъ командующаго войсками одесскаго военнаго округа генералъ-отъ-кавалеріи Д. П. Дохтуровъ съ своей семьей въ четвергъ, 15 марта, выѣзжаетъ изъ Одессы въ Крымъ на пароходѣ Р. о. п. и т. „Цесаревна".

◆ Въ Одессу на пароходѣ Р. о. п. и т, „Императоръ Александръ II" прибылъ изъ Болгаріи русскій генеральный консулъ въ Варнѣ г. Черкавскій. На томъ-же пароходѣ прибыла семья трагически скончавшагося недавно русскаго консула въ Самсунѣ Ф. Фриша. Покойный по служебнымъ дѣламъ отправился изъ Самсуна верхомъ въ ближайшую окрестность. По пути лошадь чего-то испугавшись, быстро помчалась и, очутившись у чрезвычайно крутого скалистаго обрыва, вмѣстѣ съ сѣдокомъ свалилась въ глубокую пропасть. Г. Фришъ разбился на смерть.

◆ Въ зданіи владѣльца казармъ Фишеровича, въ Артиллерійскомъ пер., въ которомъ размѣщенъ весь обозъ и неприкосновенный запасъ Измаильскаго резервнаго батальона, появились въ началѣ января трещины, сопровождавшіяся разрушеніемъ потолочной настилки и крыши, вслѣдствіе чего возникла необходимость въ немедленномъ удаленіи оттуда какъ людей, такъ и всего хранившагося въ домѣ казеннаго имущества. Техническимъ осмотромъ было установлено, что зданіе вообще плохо построено. 13 марта будетъ произведенъ новый осмотръ казармъ особою коммисіею въ составѣ городскихъ техниковъ, военнаго инженера и представителя отъ Измаильскаго резервнаго баталіона, подъ предсѣдательствомъ члена управы Е. А. Полетаева.

◆ Очередная сессія гор. думы, назначенная на 14 марта, въ виду не опредѣлившагося еще новаго состава гласныхъ, вѣроятно, будетъ перенесена на понедѣльникъ, 19 марта.

◆ Въ понедѣльникъ, 12 марта, состоится засѣданіе гор. санитарной коммисіи, въ которомъ будутъ подвергнуты обсужденію заявленіе старшаго врача гор. больницы И. Ф. Сабанѣева о появившейся эпидеміи возвратнаго тифа, а также вопросъ о продолженіи дѣятельности город. санитар. врачей по ревакцинаціи населенія.

◆ Въ послѣднемъ засѣданіи городуправы были произведены выборы завѣдующаго город. психіатрической лѣчебницей на Слободкѣ-Романовкѣ. Баллотировкѣ были подвергнуты 4 лица, въ томъ числѣ и д-ръ медицины Баженовъ. Баллотировки не дали никакого положительнаго результата.

◆ За истеченіемъ срока полномочій прежняго состава город. думы, прекратились и полномочія избранныхъ думою въ 1897 г. слѣдующихъ представителей отъ город. общ. управленія: депутатовъ для присутствованія совмѣстно съ город. управою при тиражѣ погашенія 4½% облигаціонныхъ займовъ г. Одессы барона Ѳ. А. Маса и М. А. Посохова; уполномоченнаго для участія въ занятіяхъ ревизіонной коммисіи акціонернаго общества одес. куяльницко-хаджибейскихъ соляныхъ промысловъ В. Ф. Докса; депутата для участія въ производствѣ ревизіи суммъ город. съѣзда мировыхъ судей В. Ф. Докса, двухъ представителей въ составѣ наблюдательнаго комитета общества взаимнаго страхованія—товарища городского головы А. А. Швендиера и А. С. Бѣлоусова; уполномоченнаго для участія въ общихъ собраніяхъ общества одес. минеральныхъ водъ В. Ф. Докса. Имѣя въ виду, что въ интересахъ города не прерывать своего представительства, даже временно, въ означенныхъ учрежденіяхъ и не тормозить тѣмъ правильнаго функціонированія ихъ, В. Ф. Доксъ вошелъ въ управу съ докладомъ о необходимости произвести въ ближайшемъ собраніи думы избраніе лицъ для замѣщенія указанныхъ представительствъ на четырехлѣтіе 1901—1904 гг. Город. управа постановила доложить объ этомъ думѣ для производства выборовъ.

◆ Членъ гор. управы Е. А. Полетаевъ производитъ, какъ извѣстно, по порученію управы, дознаніе по поводу пресловутой дѣятельности бывшаго гор. оцѣнщика Францена. До настоящаго времени Е. А. Полетаевъ успѣлъ уже допросить 25 домовладѣльцевъ, имущества которыхъ оцѣнены были Франценомъ. „Для полноты картины" г. Полетаевъ намѣренъ еще произвести нѣсколько повѣрокъ произведенныхъ Франценомъ оцѣнокъ, такъ какъ во многихъ случаяхъ обнаружены или несоразмѣрно высокія, или чрезвычайно низкія оцѣнки.

◆ Коммисія, въ составѣ члена управы Е. А. Полетаева, городскихъ техниковъ и оцѣнщиковъ произведетъ завтра оцѣнку винного заведенія, бывшаго въ арендѣ у г. Овчаренко, въ виду поступившаго отъ него ходатайства объ отдачѣ ему въ аренду этого заведенія на новыхъ условіяхъ.

◆ Гор. управа, какъ извѣстно, постановила предъявить къ арендаторамъ гор. дачи „Ланжеронъ" гг. Шмулевичу и Рѣзникову искъ о взысканіи съ нихъ арендной платы по срокъ 15 іюня 1900 г. съ недоимками, всего въ суммѣ 30,445 р., и о расторженіи заключеннаго съ ними контракта по арендѣ. Изъ этихъ исковъ наиболѣе важнымъ для города является послѣдній. Въ настоящее время одинъ изъ арендаторовъ г. Рѣзниковъ предъявилъ къ управѣ встрѣчный искъ въ суммѣ 13,500 руб., приходящейся на его долю по его разсчетамъ, въ виду понесенныхъ имъ убытковъ вслѣдствіе обваловъ и оползней на Ланжеронѣ. Разсмотрѣніе этого дѣла назначено въ окружномъ судѣ на 19 апрѣля, затѣмъ послѣдуютъ, вѣроятно, экспертизы и другія повѣрочныя дѣйствія, т. е. процессъ можетъ затянуться на продолжительное время и вовлечетъ городъ въ убытки, такъ какъ онъ лишенъ будетъ возможности пользоваться доходными статьями „Ланжерона". Опасаясь этого, Е. А. Полетаевъ вошелъ въ управу съ докладомъ о назначеніи особаго совѣщанія изъ юристовъ для разрѣшенія вопроса о принятіи такихъ мѣръ, которыя обезпечивали-бы интересы города по эксплоатаціи дачи въ возможно скорѣйшемъ времени. Управа постановила назначить для этой цѣли совѣщаніе юристовъ какъ гласныхъ гор. думы, такъ и спеціально приглашенныхъ.

◆ Въ Пироговскій комитетъ при мѣстномъ отдѣлѣ русскаго общества охраненія нар. здравія поступили слѣдующія пожертвованія: отъ д-ра Погожева—10 р., г-жи Иради—15 р., З. Г. Фогель (изъ Херсона)—3 р., Д. А. Липева (Далина, изъ Петербурга)—100 р. и г. Биска изъ Москвы черезъ г-жу Лупіакъ—61 р. 20 к. Въ настоящее время средства, собранныя комитетомъ, направляются для оказанія помощи нуждающемуся населенію, кромѣ с. Гнилокоренки, въ Елисаветградскій уѣздъ, священнику с. Бѣлоусовки о. Гамину и нѣкоторымъ земскимъ врачамъ.

◆ Отдѣлъ торговли министерства финансовъ увѣдомилъ одесскій биржевой комитетъ, что въ министерство представленъ проектъ учрежденія акціонернаго общества для содѣйствія вывозу русскаго хлѣба заграницу путемъ установленія контроля за количествомъ и качествомъ отправляемыхъ партій зерна. Общество, организуя такой контроль какъ въ русскихъ, такъ и въ иностранныхъ портахъ, принимаетъ на себя за установленную плату полную отвѣтственность за вѣсъ поручаемаго ему хлѣба, а также и за его качество. Въ виду этого отдѣлъ торговли проситъ биржевой комитетъ дать свой отзывъ относительно того, представляется-ли вообще, въ интересахъ экспорта русскаго хлѣба желательнымъ учрежденіе подобнаго контроля за экспортируемымъ зерномъ. Вмѣстѣ съ тѣмъ отдѣлъ спрашиваетъ, допустима-ли передача такого контроля въ руки частнаго предпріятія.

◆ Сегодня въ помѣщеніи классовъ торговаго мореплаванія при коммерческомъ Императора Николая I училищѣ, подъ предсѣдательствомъ инспектора мореходныхъ учебныхъ заведеній Н. П. Азбелева, состоится собраніе педагогическаго комитета для обсужденія вопроса объ организаціи кассы по устройству дешевыхъ квартиръ для учениковъ.

◆ Въ виду поднятаго попечителемъ учебнаго округа Х. П. Сольскимъ вопроса объ учрежденіи въ Одессѣ школы корзиночныхъ ремеслъ, имѣющей распространеніе среди лицъ Херсонской губ. съ своей стороны озабочена въ настоящее время вопросомъ объ открытіи при нѣкоторыхъ мѣстныхъ народныхъ училищахъ классовъ или курсовъ по этому производству. Вопросъ будетъ обсуждаться въ особомъ совѣщаніи учителей и учительницъ народныхъ школъ.

◆ Предводитель дворянства Херсонской губерніи Н. Ф. Сухомлиновъ ожидается въ Одессу изъ Петербурга на будущей недѣлѣ.

◆ На-дняхъ правленіемъ Крымскаго горнаго клуба обсуждался запросъ директора херсонской мужской гимназіи объ организаціи экскурсіи учениковъ этой гимназіи въ Крымъ лѣтомъ текущаго года. Правленіе клуба разсмотрѣло и измѣнило планъ экскурсіи и съ своей стороны дало н

и правами отдѣльныхъ факультетовъ, кольмѣ и Гетеборгѣ, а также Каро-й медицинскій институтъ въ Сток-.

ческій языкъ вовсе не входитъ въ про-у преподаванія среднихъ учебныхъ за-й. Знаніе латинскаго языка обязатель-ри поступленіи на всѣ университетскіе льтеты, за исключеніемъ одного физико-матическаго отдѣленія философскаго фа-тета, гдѣ оно не требуется вовсе. Въ оящее время въ Швеціи ведется аги-я въ пользу распространенія этого изъя-я на медицинскій факультетъ. За имма-куляцію въ число студентовъ взимается повременно 12 кронъ 25 эре (6 руб. 37 к.), за посѣщеніе-же лекцій никакой пла-не установлено.

Женщины допускаются ко всѣмъ экзаме-мъ, за исключеніемъ испытаній на бого-ловскомъ и юридическомъ факультетахъ. прочемъ число женщинъ, пользующихся имъ правомъ, незначительно.

Уже въ половинѣ XVII вѣка шведскіе студенты стали группироваться въ особыя корпораціи—по провинціямъ. Въ началѣ университетское начальство пыталось этому воспротивиться, и въ 1655 г. имъ было изда-но въ Упсалѣ формальное запрещеніе земляческъ. Въ 1663 г. оно тѣмъ не менѣе вынуждено признать фактически существован-я корпораціи, подчинивъ ихъ только осо-му контролю. Съ того времени корпораціи получили оффиціальную санкцію, подъ име-мъ „націй". При поступленіи въ университетъ каждый студентъ имѣетъ право при-ся-ся къ корпораціи только той провин-ціи, гдѣ онъ родился, или къ которой окон-чилъ среднее учебное заведеніе, или-же къ-той, къ которой былъ приписанъ его отецъ. Студенческія корпораціи располагаютъ соб-ственными зданіями, нерѣдко весьма роскош-ными. Во главѣ каждой изъ нихъ стоитъ инъ изъ университетскихъ профессоровъ, избираемый студентами по большинству голосовъ, и кураторы, избираемые студен-тами изъ своей среды. Каждая корпорація имѣетъ свой особый статутъ, утверждаемый университетскимъ совѣтомъ. Весьма важ-нымъ послѣдствіемъ оффиціальнаго признанія корпорацій является, по словамъ консула, то обстоятельство, что студенческія собранія поставлены этимъ путемъ подъ контроль университетскаго начальства.

Корпораціи пользуются надъ своими со-членами нѣкоторою дисциплинарною властью. Независимо отъ этого студенты подлежатъ суду университетскаго совѣта, состоящаго подъ предсѣдательствомъ ректора, изъ пяти профессоровъ, избираемыхъ факультетами, и имѣющаго право налагать на студентовъ нижеслѣдующія взысканія: 1) замѣчаніе или предостереженіе; 2) лишеніе стипендій, и 3) исключеніе изъ университета на срокъ или навсегда. Во всякомъ случаѣ, о каждомъ преступленіи, совершенномъ студентомъ въ самомъ университетѣ, въ университетскомъ городѣ, или на разстояніи не далѣе одной мили отъ него заявляется прежде всего ректору, который уже отъ себя, совмѣстно съ университетскимъ совѣтомъ, дѣлаетъ постановленіе о передачѣ дѣла общимъ судебнымъ установленіямъ.

Несмотря на то, что посѣщеніе лекцій безплатное, что расходы на имматрикуляцію, на экзамены и на обязательный взносъ въ корпорацію ничтожны, тѣмъ не менѣе студенты шведскихъ университетовъ должны для безбѣднаго существованія располагать ежегоднымъ доходомъ не менѣе 1,500 кронъ. Такъ какъ университеты расположены въ сравнительно небольшихъ центрахъ, то разсчитывать студенту на посторонніе заработки уроками, корректурою и проч. не представляется возможнымъ. Въ виду этого, въ Швеціи весьма распространены между студентами займы подъ залогъ свидѣтельствъ о страхованіи жизни. Застраховавъ себя, студентъ занимаетъ сумму, необходимую ему для окончанія курса, выдавая кредитору въ обезпеченіе страховой полисъ, вмѣстѣ съ нотаріальнымъ завѣщаніемъ, въ которомъ назначаетъ заимодавца своимъ наслѣдникомъ.

II.

М. Е. Салтыковъ чиновникъ.

Въ послѣдней книжкѣ „Историческаго Вѣстника", баронъ Н. Д. Дризенъ сообщаетъ выписки изъ „дѣла объ обращеніи уѣзднаго казначея N съ подчиненными ему чиновниками". Дѣло это разсматривалъ въ 1868 году М. Е. Салтыковъ, служившій тогда въ Рязани и высказавшій себя весьма гуманнымъ и справедливымъ начальникомъ.

Какъ и слѣдовало ожидать, доводы уѣзднаго казначея не только не убѣдили М. Е. въ его правотѣ, но еще болѣе возстановили его противъ N. Особенно возмутило его предложеніе казначея замѣнить весь составъ казначейства новымъ. Отъѣтъ Салтыкова очень энергиченъ и строгъ. „На рапортъ отъ 8-го сего марта, пишетъ онъ, даю знать вашему высокоблагородію, что я не считаю себя въ правѣ уволить всѣхъ чиновниковъ N—скаго уѣзднаго казначейства для того только, чтобы удовлетворить вашему произволу. Такое мое рѣшеніе я основываю на томъ, что при личной ревизіи казначейства я удостовѣрился, что самыя грубыя ошибки въ счетахъ исходятъ прямо отъ васъ, чиновники-же, вамъ подчиненные, вовсе не такъ неисправны, какъ вы ихъ аттестуете. Вообще,-я-бы покорнѣйше просилъ васъ лучше обращать(ся) съ чиновниками казначейства и требовать отъ нихъ не столько подобострастія, сколько исполненія возложенныхъ на нихъ обязанностей. Что же касается до второй бухгалтеріи, которая вами ведется рядомъ съ бухгалтеріей, установленною инструкціею губернскимъ и уѣзднымъ казначействами, то я, конечно, считаю излишнимъ препятствовать вамъ вести всякаго рода вспомогательные счета, которые вы сочтете для себя полезными, но при этомъ обязанностью своею считаю предупредить васъ, что счета эти ни въ какомъ случаѣ документальнаго достоинства имѣть не могутъ.

Эта резолюція является небезынтересномъ штрихомъ для характеристики покойнаго сатирика и вполнѣ согласуется съ другими свѣдѣніями о его чиновничьей дѣятельности.

ТЕАТРЪ и МУЗЫКА.

—— Сегодня возобновляются представленія во всѣхъ театрахъ. Въ Городскомъ театрѣ состоится первая гастроль Л. Б. Яворской—„Дама съ камеліями". Въ Русскомъ театрѣ идетъ „Дона Жуанита". Въ городской аудиторіи—интересный музыкальный вечеръ, при чемъ исполнена будетъ между прочимъ ораторія Рубинштейна „Вавилонская башня". Въ аудиторіи попечительства о народной трезвости—„Помста, або загублена доля" (месть или погубленная судьба). Въ „литературно-артистическомъ" обществѣ ученическій концертъ музыкальныхъ классовъ Лаглера.

—— Для второй гастроли Л. Б. Яворской завтра идетъ „Заза" въ переводѣ кн. В. В. Барятинскаго. Заглавная роль въ этой пьесѣ считается лучшей въ репертуарѣ упражаемой артистки.

—— Сегодня въ городской аудиторіи состоится музыкальный вечеръ, въ которомъ примутъ участіе артисты русской оперы Н. И. Саламатина, артистка Императорскихъ театровъ П. Б. Борисова и Г. Г. Супруненко и гг. Люгаръ и Кирѣевъ. „Гвоздемъ" вечера будетъ ораторія А. Г. Рубинштейна „Вавилонская башня". Хоръ состоитъ изъ 100 человѣкъ, а оркестръ изъ 50. Вечеръ этотъ обѣщаетъ быть весьма интереснымъ.

—— Сегодня въ залѣ „Гармонія" представлена будетъ, при участіи артиста г. Лавровскаго, пьеса „На жизненномъ пиру".

—— Сегодня въ залѣ „Ринкъ-Вагнеръ" состоится вокально-музыкальный вечеръ, въ которомъ принимаютъ участіе: г-жи Ф. Эпштейнъ и А. Роговая и гг. Я. Бемоль и М. Коффъ.

—— Поѣздка Великимъ постомъ артистовъ Малаго театра съ г-же Лешковской во главѣ въ Смоленскъ и Вильну закончилась очень удачно. Предприниматели, г-жа Шепкин и г. Бѣляевъ взяли 11.000 валового сбора. Съ первыхъ чиселъ мая по 15 іюля труппа въ томъ-же составѣ будетъ подвизаться послѣдовательно въ Воронежѣ, Ростовѣ, Таганрогѣ, Харьковѣ, Екатеринославѣ, Николаевѣ и Кишиневѣ.

—— Сара Бернаръ, съ разрѣшенія Генриха Сенкевича, въ настоящее время занята передѣлкой для французской сцены извѣстнаго романа знаменитаго польскаго писателя „Огнемъ и мечомъ".

—— Въ Лейпцигѣ судъ снялъ запрещеніе, наложенное полицей на „Власть Тьмы" Толстого, при чемъ приговорилъ полицейскую власть въ уплатѣ судебныхъ издержекъ.

—— Недавно исполнилось 25 лѣтъ со дня смерти извѣстнаго въ свое время драматическаго писателя В. А. Дьяченка.

У Л. Б. Яворской.

Къ намъ пріѣхала артистка, для которой сцена, по ея заявленію, храмъ, святилище, а сознающій свое призваніе артистическій дѣятель—высокій служитель этого храма. Съ этого и началась моя бесѣда съ нашей гостьей.

— Я не могу допустить, что театръ существуетъ для развлеченія сытыхъ людей, для праздной толпы. Театръ такой-же университетъ, только онъ проповѣдуетъ или долженъ проповѣдывать истину и правду другимъ способомъ. Это школа, гдѣ сразу обучаются и старые, и малые, люди всѣхъ ранговъ и положеній. Не буду, впрочемъ, распространяться о великомъ значеніи сцены для жизни. Но поэтому-то репертуаръ долженъ быть идейный. Всякая пошлость и хиханьке должно быть изгнано изъ театра. Мы ставимъ себѣ такую цѣль, и тотъ театръ, который мы скоро организуемъ въ Петербургѣ, преслѣдуетъ исключительно интеллектуально-этическія задачи. Пора отказаться отъ исканія какой-то красоты на сценѣ—сцена должна отражать наиболѣе важныя явленія дѣйствительности, слѣдовательно, она должна быть идейна. Не понимаю выраженія—пьеса очень серьезна, но не сценична. Это абсурдъ. Дѣло артиста сдѣлать сценичной всякую разумную человѣческую рѣчь. Съ этой точки зрѣнія я отъ души привѣтствую драму покойной С. Ковалевской—„Борьба за счастье". Я прочитаю вамъ одинъ монологъ, и вы увидите, какое здѣсь должно быть богатство содержанія, между тѣмъ, по мнѣнію артистовъ—пьеса не сценична. Я показала въ Москвѣ, что она сценична, и вы это увидите также въ Одессѣ.

— Я въ такомъ случаѣ не совсѣмъ понимаю, почему вы для перваго выхода избрали „Даму съ камеліями". Или вы и въ этой пьесѣ нашли какую-нибудь руководящую идею!

— Хотя я видѣла всѣхъ знаменитостей въ этой пьесѣ, тѣмъ не менѣе, мнѣ кажется, что я могу внести въ нее нѣсколько новыхъ штриховъ, именно такого свойства, какъ я вамъ сейчасъ говорила. Для меня Маргарита Готье не гризетка, какъ для Дузе, предъ которой—скажу вамъ à propos—я преклоняюсь. Самъ Дюма, какъ-то меня благословилъ на эту роль. Нѣсколько лѣтъ тому назадъ, когда я встрѣтилась съ нимъ въ Парижѣ и разсказала, какъ я понимаю эту роль—онъ находилъ, что у меня совершенно правильная точка зрѣнія, что прототипомъ М. Готье была высоко идеальная женщина, случайно попавшая въ грѣхъ, что такія женщины способны на великіе поступки, а затѣмъ разсказалъ мнѣ, какъ знаменитый Францъ Листъ былъ очарованъ настоящей Маргаритой Готье послѣ знакомства съ нею. Правда, въ этой роли можно показать артистическую технику и это служитъ поводомъ для постановки пьесы многими выдающимися артистами. Я на протяженіи на техническое совершенство — меня интересуетъ прежде всего человѣкъ со всѣми его умственными и душевными движеніями. Я ушла изъ Суворинскаго театра, потому что встрѣтила тамъ противорѣчіе съ моимъ артистическимъ credo; это далось не безъ борьбы, сильной борьбы. На сторонѣ моихъ противниковъ былъ перевѣсъ чисто матеріальный, на моей — смѣю думать — перевѣсъ нравственный...

— Знакомы-ли вы съ прошлымъ нашего театра?

— Я впервые въ Одессѣ. Мнѣ Богъ вѣсть что о ней наговорили. Мнѣ сказали, что здѣсь будто не интересуются ни литературой, ни драматургіей, а въ авантажѣ одна итальянская опера. Я этому не вѣрю. Можетъ быть и оптимистка, но мнѣ кажется, что живые, болѣе или менѣе интеллигентные люди не могутъ не интересоваться новѣйшей литературой, отражающей жизнь, а также театромъ, служащимъ проводникомъ современной мысли. Вы знаете, въ Петербургѣ и Москвѣ театръ вызываетъ живѣйшій интересъ не только въ образованной публикѣ, но и въ простой массѣ. На этомъ, по моему, основаны успѣхи, и настоящіе и будущіе, народнаго театра. И народному театру нужно дать вмѣсто трухи и размалеванныхъ физіономій серьезную жизненную драму или комедію. Вы знаете, „Гамлетъ" въ народномъ театрѣ имѣлъ больше успѣха, чѣмъ забавныя сцены изъ народной жизни. Масса чутьемъ познаетъ красоту здоровой мысли и психологіи.

— Вы выступаете въ классическомъ репертуарѣ?

— Случалось выступать, и Шекспиръ мой любимѣйшій авторъ, но въ настоящее время необходимо раздвинуть рамки сцены, нужно дать полное право гражданства драматургамъ съ общественными тенденціями. Поэтому я хотѣла-бы особенно пропагандировать Гауптмана, Зудермана, Ибсена, Ковалевскую, Чехова и другихъ. Для подобныхъ пьесъ необходимо широко раскрыть двери, и моя труппа въ этомъ отношеніи сдѣлаетъ все возможное.

— Мнѣ остается вамъ только пожелать полнаго успѣха.

РЦЫ.

СУДЪ.

Дѣло о клеветѣ.

Священникъ селенія Тарновки, Одесскаго уѣзда, о. Дубенко и староста церкви Е. Плешканъ обвиняли вчера въ судебной палатѣ крестьянина А. Березу въ клеветѣ. Послѣдній подалъ архіерею жалобу, въ которой указалъ, что священникъ и староста пользуются церковными деньгами для своихъ надобностей. Объ этомъ обстоятельствѣ ему говорилъ счетчикъ церковныхъ денегъ Варва, видѣвшій будто-бы, какъ на торгахъ въ Бендерахъ священникъ платилъ церковными деньгами. Окружный судъ приговорилъ Березу къ тюремному заключенію на 2 мѣсяца. Судебная палата вчера приговоръ суда отмѣнила и оправдала подсудимаго.

Искъ министерства путей сообщенія къ Р. о. п. и т.

Въ коммерческомъ судѣ слушалось дѣло по иску министерства путей сообщенія, въ лицѣ главнаго инженера новороссійскихъ коммерческихъ портовъ, М. А. Лишина, къ Р. о. п. и т. объ убыткахъ въ 4000 руб. Дѣло это возбудило среди моряковъ большой интересъ и для разрѣшенія его въ составъ суда назначены были компетентныя въ морскомъ дѣлѣ лица, купцы—Вебстеръ и Анатра, какъ пароходовладѣльцы. Въ ночь съ 30-го на 10-е октября позапрошлаго года въ Поти была сильная буря, благодаря чему у средняго молла потійской гавани оторвало шварговы съ погибшаго впослѣдствіи парохода „Екатерина II" и вѣтромъ навалило его на пароходъ „Александръ" и землечерпалку, потерпѣвшіе аварію. Основаніемъ иска послужили показанія шкипера, управлявшаго пар. „Александръ", и старшины землечерпалки, что несчастіе произошло вслѣдствіе негодности шварговъ на пар. „Екатерина II", а также то, что съ него былъ брошенъ одинъ только якорь. На судѣ повѣренный прис. повѣр. С. Л. Стецкимъ, были представлены инвентарь, извлеченный изъ погибшаго парохода, и мѣрительное свидѣтельство, чѣмъ было установлено, что шварговы были гораздо толще, чѣмъ полагалось для судна такихъ размѣровъ какъ пар. „Екатерина II" и что они были въ дѣлѣ всего нѣсколько мѣсяцевъ, между тѣмъ какъ на другихъ пароходахъ они служатъ не менѣе 3-хъ лѣтъ. Коммерческій судъ, послѣ продолжительнаго совѣщанія, въ искѣ отказалъ.

Мошенничество.

М. Городникъ, бѣдная женщина, скопила себѣ тяжелымъ трудомъ 150 руб. Узнавъ объ этомъ, ея знакомые, супруги І. и М. Кимачинскіе, уговорили ее купить сообща выигрышный билетъ, увѣривъ, что легко можно выиграть 200.000 руб. Городникъ внесла Кимачинскимъ свои деньги. Они сказали, что они прибавятъ свои и купятъ билетъ. Проходили дни, а на билетъ не только не палъ выигрышъ, но Кимачинскіе вымогали очень часто у Городникъ деньги „на страховку", говоря, что иначе билетъ выйдетъ въ тиражъ и заплаченныя за него деньги пропадутъ. Спустя нѣкоторое время Городникъ вышла замужъ и разсказала своему мужу исторію съ покупкой выигрышнаго билета. Тотъ обратился къ Кимачинскимъ съ просьбой показать билетъ. Такового, конечно, не оказалось.

Въ заключеніе Городникъ привлекла своихъ товарищей по выигрышу къ отвѣтственности за мошенничество и вмѣстѣ съ тѣмъ предъявила къ нимъ гражданскій искъ въ 150 рублей. Дѣло слушалось вчера въ камерѣ мирового судьи 12 уч. (П. А. Полетаевъ), который постановилъ: І. и М. Кимачинскихъ подвергнуть тюремному заключенію на 3 мѣсяца каждаго и взыскать съ нихъ въ пользу Городникъ 150 руб.

Разрѣшеніе дѣла присягой.

Р. Фридманъ къ исковомъ прошеніи, поданномъ мировому судьѣ 12 уч., изложилъ, что Л. Лихтенбергъ за долгъ ему супругомъ Гольдинъ описалъ его имущество. Въ виду этого Фридманъ просилъ описанное имущество признать его собственностью и отъ описи и продажи освободить. Лихтенбергъ же настаивалъ, что имущество принадлежитъ Гольдинымъ. Въ заключеніе стороны согласились прекратить дѣло съ тѣмъ, чтобы Лихтенбергъ присягнулъ, что описанное имущество никогда не принадлежало Фридману. Мировой судья постановилъ: предписать городскому раввину привести въ главной еврейской синагогѣ къ присягѣ Лихтенберга.

Судебная картинка.

Камера мирового судьи 12 уч. Судится А. Рыбакъ, обвиняемая въ кражѣ бѣлья у А. Казн. Обвиняемая приведена подъ стражей и, очевидно, очень волнуется: но даетъ точныхъ отвѣтовъ и, видимо, не понимаетъ, о чемъ ее спрашиваютъ. Обвиненіе на судѣ ничѣмъ не подтверждается и даже „потерпѣвшая" заявляетъ, что она только подозрѣвала Рыбакъ, но не обвиняетъ ее. Мировой судья постановляетъ оправдательный приговоръ. Обвиняемая, не понимая въ чемъ дѣло, кричитъ: „Я недовольна судомъ!" Въ публикѣ смѣхъ.

Наказанный повелась.

(*Отъ нашего херсонскаго корреспондента*).

Мы уже телеграфировали объ интересномъ въ бытовомъ отношеніи дѣлѣ, разсмотрѣнномъ въ уголовномъ отдѣленіи херсонскаго окр. суда при участіи присяжныхъ засѣдателей. Это — дѣло Яценко и Михальца, крестьянъ с. В. Александровки, Херс. уѣзда, отстегавшихъ нагайками мѣстнаго Донъ-Жуана Беберца. Послѣдній имѣлъ на селѣ пивную и слылъ за неотразимаго покорителя сердецъ. Свои побѣдоносныя нашествія онъ совершалъ въ отсутствіи деревенскихъ мужей, украшая ихъ безъ счету рожками. Беберцъ былъ даже разборчивъ на счетъ выбора дамъ и въ своей пивной, угощая сельскихъ селадоновъ, выспрашивалъ, гдѣ у кого имѣется „интересная хозяйка". Приглянулась ему и хозяйка Михальца, къ которой онъ не замедлилъ пожаловать въ одну изъ отлучекъ послѣдняго. Исторія умалчиваетъ, какъ приняла Прасковья ухаживанія Беберца, но когда мужъ ея вернулся къ роднымъ пенатамъ, она пожаловалась на того, какъ на посягателя на ея семейную честь. Михалецъ, зная о продѣлкахъ деревенскаго Донъ-Жуана, надъ которыми онъ часто и много смѣялся, пока это не касалось его лично, тотчасъ-же отправился къ Беберцу. Это уже было поздно вечеромъ. Заставъ Беберца, онъ пригласилъ его къ себѣ отужинать, вмѣстѣ съ Прасковьей и почитать интересную книжку. Беберцъ пришелъ и отнюдь не раскаивался въ этомъ, такъ какъ хозяйка была отмѣнно любезна съ нимъ. Увлеченный вниманіемъ Прасковьи, онъ не замѣтилъ, какъ самъ Михалецъ нѣсколько разъ вставалъ изъ-за стола и выходилъ въ сѣни, кого-то поджидая. И дѣйствительно скоро въ хатѣ появилось новое лицо, братъ хозяйки Яценко, съ увѣсистой палкой въ рукѣ. Дальнѣйшее произошло очень скоро. Беберца, совершенно неожиданно для него, схватили, скрутили ему руки и бросили на полъ, привязавъ къ столбу. Затѣмъ всѣ трое —Яценко, Михалецъ и Прасковья усѣлись рядкомъ. Хозяинъ дома, доставъ обѣщанную „интересную книжку", сталъ читать о томъ, что у бѣдныхъ птичекъ много враговъ и разорять ихъ гнѣздо очень грѣшно. Беберцъ понялъ, что съ нимъ не шутятъ, сталъ молить о пощадѣ, но его просьбы ни къ чему не привели: его растянули и... высѣкли, отсчитавъ 70 „горяченькихъ" нагайками. Послѣ экзекуціи Михалецъ предложилъ несчастному Донъ-Жуану, въ знакъ перемирія и доброжелательства, водку. Беберцъ согласился, обѣщая не разсказывать о случившемся никому, но на слѣдующій-же день заявилъ обо всемъ мѣстнымъ властямъ. Все это чистосердечно разсказали на судѣ Яценко и Михалецъ, прибавивъ въ заключеніе, что съ тѣхъ поръ, какъ они отстегали Беберца, на селѣ не слышно больше, чтобы женская честь и семейные устои нарушались этимъ послѣднимъ... Присяжные, какъ извѣстно, вынесли подсудимымъ оправдательный вердиктъ.

Еще и еще истязаніе въ участкѣ.

Въ орловскомъ судѣ будетъ въ скоромъ времени слушаться дѣло по обвиненію городового Алымова въ нанесеніи побоевъ содержащемуся подъ арестомъ „впредь до вытрезвленія" крестьянину Бедору Рябцову. Рябцовъ ночью два раза стучалъ въ дверь арестантской и просилъ городового Алымова выпустить его. Но тотъ выругался и не исполнилъ его просьбы. Когда-же Рябцовъ поступалъ въ дверь въ третій разъ, Алымовъ вошелъ въ арестантскую съ кочергой въ рукахъ и два раза ударилъ ею Рябцова въ лѣвый бокъ, при чемъ кочерга переломилась. Послѣ этого Рябцовъ всю ночь до утра стоналъ и жаловался на сильную боль въ лѣвомъ боку. 23 февраля 1900 г. Рябцовъ поступилъ въ орловскую земскую больницу, гдѣ былъ усмотрѣнъ у него врачемъ Николаевымъ въ лѣвомъ боку переломъ 7-го ребра. Переломъ сросся, и потому городской врачъ отнесъ нанесенное Рябцову поврежденіе къ легкимъ. Въ виду вышеизложеннаго Алымовъ, какъ сообщаетъ „Орл. Вѣстн.", преданъ суду.

Два противорѣчивыхъ сенатскихъ указа.

При разсмотрѣніи въ Петербургѣ извѣстнаго дѣла по обвиненію Равича и Лурье въ поддѣлкѣ векселей на сумму около 100 тысячъ рублей сынъ возбужденъ крайне интересный и рѣдкій въ практикѣ вопросъ,—какъ быть судебнымъ мѣстамъ, если передъ ними два противорѣчивыхъ указа правительствующаго сената, равно обязательныхъ къ исполненію. Именно такой случай былъ въ настоящемъ дѣлѣ. Уголовный кассаціонный департаментъ, отмѣнивъ приговоръ псковскаго окружнаго суда, предписалъ слушать дѣло въ Смоленскѣ. Дѣло было уже отправлено въ смоленскій окружный судъ, но тутъ послѣдовалъ новый указъ соединеннаго присутствія сената—слушать дѣло въ с.-петербургскомъ окружномъ судѣ. Одинъ изъ защитниковъ, пом. пр. пов. О. О. Грузенбергъ, возбудилъ вопросъ о некомпетентности с.-петербургскаго окруж. суда разсматривать настоящее дѣло. Г. Грузенбергъ ссылался на полную равноправность всѣхъ департаментовъ между собою, не имѣющихъ права отмѣнять указы взаимно другъ друга и даже входить въ обсужденіе предмета, уже разрѣшеннаго однимъ изъ нихъ. По статьѣ-же 198 учрежденія сената, разъ передъ судебнымъ или инымъ мѣстомъ находятся два противорѣчивыхъ указа сената по одному и тому-же дѣлу, это мѣсто, не приводя въ исполненіе ни одного изъ нихъ обязано пріостановиться разрѣшеніемъ дѣла и представить черезъ тотъ-же правительствующій сенатъ о возникшемъ затрудненіи на благоусмотрѣніе Его Императорскаго Величества.

Окружный судъ отказалъ защитѣ въ ея ходатайствѣ, мотивируя свой отказъ тѣмъ, что передъ соединеннымъ присутствіемъ былъ уже въ то время указъ уголовнаго кассаціоннаго департамента, и однако онъ предписалъ дѣло слушать въ с. петербургскомъ окружномъ судѣ. Теперь окружный судъ некомпетентенъ обсуждать, насколько это постановленіе правильно или нѣтъ.

Къ дѣлу Лесевицкаго.

Мы уже сообщали, что защитникъ Лесевицкаго Левченко подаетъ кассаціонную жалобу. Главный мотивъ жалобы—неправильное составленіе списка присяжныхъ.

ЮГЪ.

Наши корреспонденціи

ХЕРСОНЪ, 9 марта.

Обыватель обсуждаетъ результаты городскихъ выборовъ, сообщенныя нами по телеграфу, но готовъ аплодировать той небольшой сравнительной кучкѣ избирателей въ 70 человѣкъ, которая сумѣла изъ громаднаго числа кандидатовъ выбрать болѣе достойныхъ 17 чел. и прокатить худшіе элементы бывшаго состава думы, которые только вредили дѣлу. Забаллотированныя лица, конечно, честитъ избирателей, поругиваетъ ихъ и въ слухъ, и втихомолку. Но въ нихъ говоритъ исключительно уязвленное самолюбіе и злоба противъ избирателей, сумѣвшихъ стать на должную точку пониманія общественныхъ интересовъ и подходившихъ къ гласнымъ съ требованіемъ извѣстныхъ личныхъ и нравственныхъ достоинствъ, широты общественнаго кругозора, энергіи и любви къ городскому дѣлу, а отнюдь не съ требованіемъ капитала и разгильдяйства... Такъ какъ комплектъ гласныхъ недобранъ, въ ближайшее время будетъ созвано второе избирательное собраніе, и вѣроятно многіе изъ лицъ, забросанныхъ черниками въ первомъ собраніи, особенно тѣ, кто успѣлъ уже увиться сладостью городского представительства, поспѣшатъ воспользоваться услугами „черной сотни" для того, чтобы пробраться такъ или иначе въ думу. Поэтому, и избирателямъ минувшаго собранія, столь прекрасно выполнившимъ свои обязанности по отношенію къ интересамъ города, и вновь избраннымъ гласнымъ слѣдуетъ соединиться и дать отпоръ нежелательнымъ кандидатамъ въ думу, дабы отрицательные элементы не могли проникнуть въ городскіе представители.

НИКОЛАЕВЪ, 8 марта.

Вчера состоялся торжественный обѣдъ въ честь оставляющаго Николаевъ общественнаго раввина Х. Б. Бегрова. На обѣдъ собралось человѣкъ 50. Тутъ были, и представители высшей мѣстной администраціи въ лицѣ градоначальника контръ-адмирала К. М. Гікоцкаго, и представитель города общественнаго управленія членъ управы И. А. Войкинъ и представители печати. Играла музыка 31 флотскаго экипажа. На обѣдѣ, конечно, провозглашались тосты и произносились рѣчи, характеризовавшія Х. Б. Бегрова, какъ честнаго и непоколебимаго общественнаго дѣятеля. Всѣми высказывалось сожалѣніе по поводу его отъѣзда и оставленія имъ занимаемой должности.

Въ одной изъ рѣчей г. Раппопортъ благодарилъ г. градоначальника за честь, оказанную имъ еврейскому обществу, въ лицѣ представителя его г. Бегрова, посѣщеніемъ настоящаго торжества. Контръ-адмиралъ не оставилъ этой рѣчи безъ отвѣта. „Николаевъ,— сказалъ онъ,—представлялъ раньше лишь послѣднюю спицу въ колесницѣ военнаго губернаторства, оттого-то ему и удѣлялось вниманія лишь постольку, поскольку это было необходимо. Теперь же онъ сталъ самостоятельной административной единицей, градоначальствомъ и граденачальникъ его, естественно, интересуется жизнью всѣхъ слоевъ его общества". По поводу высказаннаго нѣкоторыми сожалѣнія объ отъѣздѣ г. Бегрова, градоначальникъ отвѣтилъ характерной русской пословицей: „что имѣемъ не хранимъ, потерявши — плачемъ". Въ заключеніе чествованія г. Бегрову былъ поднесенъ въ изящной папкѣ съ серебряной доской адресъ, покрытый нѣсколькими десятками подписей, и серебряный письменный приборъ.

НОВОУКРАИНКА, 9 марта.

Въ настоящее время производится у насъ раздача земствомъ зернового хлѣба крестьянамъ для яровыхъ посѣвовъ, а также и на продовольствіе разночинцамъ.

Уже нѣсколько дней погода стоитъ здѣсь совершенно весенняя и скоро приступятъ къ полевымъ работамъ. Свѣдущіе люди предсказываютъ обильный урожай.

Въ недавно открытой безплатной столовой для бѣдныхъ евреевъ, о которой мы своевременно сообщали, заведенъ новый порядокъ, который нельзя обойти молчаніемъ. Завѣдующіе столовой приглашаютъ дамъ для дежурства, отдавая предпочтеніе богатымъ. Мы-бы ничего не имѣли противъ этого, если бы намъ не пришлось убѣдиться, что заведенный порядокъ вреденъ. Дѣло въ томъ, что столовой пользуются не профессіональные нищіе, а жертвы безработицы, которыхъ стѣсняетъ присутствіе наряженныхъ дамъ-патронессъ, и намъ передаютъ, какъ фактъ, что нѣкоторые, несмотря на крайнюю нужду, изъ-за этого избѣгаютъ столовой. Если женскія руки въ столовой дѣйствительно необходимы, то гораздо цѣлесообразнѣе пользоваться наемной прислугой, которая теперь не дорога, или же пригласить женщинъ, хотя и не изъ „аристократическаго" круга, но которыя изъявятъ желаніе находиться постоянно въ столовой и съ которыми легко свыкнутся бѣдняки.

Въ **Кононовѣ** старикъ Бабичъ нанесъ своей невѣсткѣ сапожнымъ ножомъ до 15 ранъ. Состояніе здоровья пострадавшей безнадежно, тѣмъ болѣе, что она была беременна и въ больницѣ разрѣшилась мертвымъ ребенкомъ. Старикъ, по словамъ „К. Газ.", задержанъ, и теперь всѣ сосѣди вспоминаютъ его неоднократныя угрозы домашнимъ: „всѣхъ перерѣжу и пойду въ Сибирь".

Въ **Кременчугѣ** судили бывшаго присяжнаго харьковскій суд. палаты Мюллера въ растратѣ и присвоеніи. Присяжными засѣдателями вынесенъ Мюллеру оправдательный приговоръ.

ПО РОССІИ

„Инцидентъ".

Въ тифлисской думѣ шумныя пререканія возникли, какъ сообщаетъ „Тифл. Лист.", изъ-за слова „инцидентъ".

Засѣданіе открылось чтеніемъ протокола предыдущаго собранія. Въ заключительной части протокола было сказано, что, вслѣдствіе внезапнаго ухода гг. Бабова, пришлось закрыть засѣданіе, о каковомъ инцидентѣ городской голова съ прискорбіемъ заявилъ думѣ.

Гл. А. Бабовъ.—Въ протоколѣ говорится о какомъ-то инцидентѣ; развѣ объ этомъ было заявлено городскимъ головою?

Гор. голова.—Слово въ слово было сказано, что занесено въ протоколъ.

Гл. А. Бабовъ. — Никакихъ инцидентовъ не было. Я ушелъ по болѣзни. Ушли и другіе гласные и объ этомъ даже заявили дѣлопроизводителю. Какой-же тутъ инцидентъ?

Гор. голова.—Инцидентъ — это слово иностранное. Значитъ это слово—случай и вполнѣ правильно употреблено въ протоколѣ.

Гл. А. Бабовъ.—Но подобное выраженіе въ протоколѣ я считаю неумѣстнымъ.

Дума утвердила протоколъ.

ТОРГОВЛЯ И ПРОМЫШЛЕННОСТЬ

ПЕТЕРБУГЪ 10-го марта Вексельный курсъ на Лондонъ чекъ 94.65, на три мѣс. 93.70, Парижъ чекъ 37.55—, на 3 мѣс. 37.30. Берлинъ чекъ 46,30, на 3 мѣс. 45.80 4% государственная рента 96,—, 1-й внутр. съ выигр. заемъ 344.—, 2-й внутр. съ выигр. заемъ 286,50. Дворянскій съ выигрышемъ заемъ 220.75

Хлѣбныя сдѣлки: 10 марта. Озимой: 700 ч. 9 п. 32 ф. Мичникъ-Менделевичъ 94½ к. маг. Ячменя: 3000 ч. Трахтенгерцъ—Вильдеръ 68½ к бар.

СПРАВОЧНЫЙ ОТДѢЛЪ. Мѣсяцесловъ.

Воскресенье, 11 (24) марта. Софронія пят. Іерус. Св. Евфимія.

Судебный указатель

Въ публичномъ судебномъ засѣданіи одесскаго гор. съѣзда мировыхъ судей назначены къ слушанію по уголовнымъ дѣламъ.

На 12 марта.

1) По обвиненію Л. Поляковой по 180² ст. уст. о нак., 2) по обвин. М. Яковлева, по 135 ст. уст. о наказ., 3) по обв. Т. Ильина, по 169 ст. уст. о нак., 4) по обв. Гуревича въ нар. устава объ акцизномъ сборѣ, 5) по обвин. Г. Л. Гендлера, по 180² ст. уст. о наказ., 6) по обвин. М. Трейера, Ш. Виндермана и У. Лорнера, по 31 ст. уст. о наказ., 7) по обвин. В. Тирфониди, по 115 ст. уст. о нак., 8) по обвин. Н. Кинкулькинъ, по 38 ст. уст. о наказ. и Л. Бердичевскаго, по 38, 131 и 136 ст. уст. о нак., 9) по обвин. А. Долбунъ, по 136 ст. уст. о наказ., 10) по обвин. А. Долбунъ, по 136 ст. уст. о наказ., 11) по обвин. И. Лурье, Г. Липецкера и М. Зильбершмидта, по 142 ст. уст. о наказ., 12) по обвин. Н. Нечиталюка, по 135 ст. уст. о наказ., 13) по обвин. А. Кошелевой, по 136 ст. уст. о наказ., 14) по обвин. А. Шполянскаго, по 29 ст. уст. о наказ., 15) по обвин. У. Маховскаго, по 135 ст. уст. о наказ.

Начало засѣданія въ 10 ч. утра.

Въ публичномъ судебномъ засѣданіи одесск. гор. съѣзда мир. судей назначенымъ слушанію слѣдующія уголовныя дѣла:

На 13 марта

По обвиненіямъ:

1) Ф. Фиксѣ обв. въ нарушеніи положенія о казенной продажѣ питей, 2) И. Коппелѣ обв. въ наруш. ст. объ акц. сб. 3) Г. Волошиной обв. по 115 ст. уст. о нак. 4) І. Городовскій обв. по 44 ст. уст. о нак. 5) У. Озирянскомъ обв. по 153 ст. уст. о нак. 6) М. и Ѳ. Лебедевыхъ обв. по 38 и 31 ст. уст. о нак. 7) Г. Гапольскомъ обв. въ нар. полож. о казенной продажѣ питей, 8) А. Зубковой обв. по 131 ст. уст. о нак. 9) У. Заруцкой обв. въ нар. полож. о продажѣ питей. 10) С. Бабаджанѣ обв. по 131 и 142 ст. уст. о нак. 11) Л. Лейзеровичъ обв. по 142 ст. и И. Морозовъ обв. по 131 и 139 ст. уст. о нак. 12) Б. Соколовскомъ обв. по 130 ст. уст. о нак. 13) Я. Мильрудѣ обв. по 519 ст. улож. о нак. 14) М. Спориной и В. Качуковой

Полотеръ

ищетъ работы по домамъ. Мараслиевская ул., домъ Каріоти, № 30, кв. 22, А. К. 8735—2

3054—5

ХОРОШАЯ ГОСТИНАЯ

съ портьерами, драпировками; картины, часы, мѣдныя **заграничныя** кровати, столовая мебель и друг. вещи. Отъ 12 ч. ут. до 5 веч. Княжеская, 31, кв. № 4, парадный ходъ съ улицы. 8779—6

Нужна квартира

въ 2—3 комнаты въ районѣ Полицейской, Гулевой, Спиридоновской; Цѣна 25 р. Предложенія просятъ адресовать въ конт. „Од. Нов.". 1746-2

За обѣдъ или небольшое денежное вознагр. ищетъ урока опытный репет. съ полн. гимназ. образ. Адр.: Тюремный пер., д. № 1, кв. 9, для К. 8713—4

Студентъ

специалистъ по литературѣ и древ. яз., желаетъ получить урокъ на выѣздъ. Прошу обращ. письм.: Примор., 51, спр. Яцентковскаго. 8750—3

ПРОДАЕТСЯ

ПАРИЖСКІЙ ФОНОГРАФЪ.

Дерибасовская, д. 5, кв. 18, отъ 12—2 ч. и 7—8 ч. 8756—3

Ищутъ

самостоятельно работающаго детачера (пятновыводчика) и гладильщицу, умѣющую гладить дамское платье и шелковыя блузы. Адресъ: Кишиневъ, В. Трастянецкому. 1730-3

Варшавскій фабричный Магазинъ

ОБУВИ I. ОЛЕШИНСКАГО

Ришельевская, уголъ Полицейской.

По случаю ремонта отъ 13-го марта по 28 марта, с. г. **назначается**

ПРЕДПРАЗДНИЧНАЯ ДЕШЕВАЯ ПРОДАЖА

по весьма пониженнымъ цѣнамъ.

Мужскіе ботинки отъ **3** руб. **75** к. за пару. Мужскіе полуботинки отъ **3** р. **50** к. за пару. Дамскіе ботинки кожанные отъ **3** р. за пару. Дамскіе ботинки лайковые отъ **1** р. **80** к. за пару. Дамскіе полуботинки кожанные отъ **1** р. **75** к. за пару. Дамскія лодочки отъ **2** р. за пару. Дѣтскіе ботинки отъ **1** р. Дѣтскія, туфельки отъ **75** к. за пару.

„В. О. Гр." № 51. 1752—1

ПРОВОЛОЧНЫЕ КАНАТЫ

фабрики МЕЙЕРГОЛЬДЪ и К°, Сосновицы

всѣхъ конструкцій и сортовъ

постоянно на складѣ въ Одессѣ

у Антона Майзель,

Пушкинская ул., д. № 10, Питкиса.

ЦѢНЫ ФАБРИЧНЫЯ. 1766—1

„Нью-Іоркъ"

Общество Взаимнаго Страхованія Жизни

(дѣйствуетъ въ Россіи съ 1885 г.)

ПОЛНЫЕ РЕЗЕРВЫ премій по заключеннымъ въ Россіи страхованіямъ вносятся въ Государственный Банкъ, какъ обезпеченіе страхователей въ Россіи и составляютъ на 1-е сентября 1900 года вмѣстѣ съ постояннымъ залогомъ **11.107.729.**

ДИВИДЕНДЫ выдаются уже по истеченіи **ПЕРВАГО ГОДА** страхованія.

ЕДИНСТВЕННОЕ въ Россіи Общество, операціи котораго основаны на началахъ **ПОЛНОЙ ВЗАИМНОСТИ**, что и даетъ ему возможность предлагать страхованіе жизни на исключительно выгодныхъ условіяхъ, въ чемъ каждый можетъ убѣдиться, познакомившись съ условіями полисовъ, образцы которыхъ высылаются безплатно по первому требованію.

ГЛАВНОЕ УПРАВЛЕНІЕ для РОССІИ:

С.-ПЕТЕРБУРГЪ, Малая-Морская, 12.

ОТДѢЛЕНІЕ въ ОДЕССѢ: Ришельевская, 10.

10362—28

1700—9

1896.

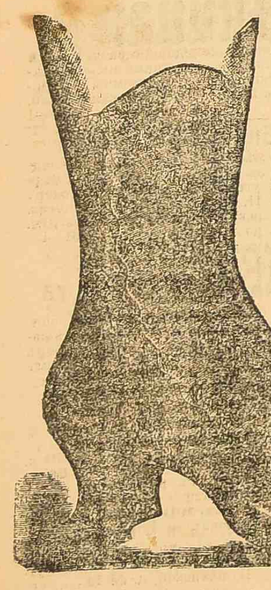

ИЗЯЩНЫЯ НОВОСТИ СЕЗОНА

ВЪ ГРОМАДНОМЪ ВЫБОРѢ

ПОЛУЧЕНЫ

въ фабричномъ магазинѣ

ТОВАРИЩЕСТВА

С.-Петербургскаго Механическаго Производства

ОБУВИ

РИШЕЛЬЕВСКАЯ, 15.

Прейсъ-куранты со способомъ сниманія мѣрки высылаются безплатно. 1735—2

УСОВЕРШЕНСТВОВАННЫЙ СПОСОБЪ СТИРКИ

БЕЗЪ МЫЛА И БЕЗЪ СОДЫ.

„Лессивъ феникс".

А. И. КЮЛЬПІЕ,

Ришельевская, уголъ Дерибасовской, д. Ралли, № 9.

Способъ употребленія на каждомъ пакетѣ. Имѣется во всѣхъ торговляхъ аптекарскими и колоніальными товарами. 1469—7

Фабричный магазинъ

Е. Д. Вейнберга

Въ Пассажѣ

доводитъ до свѣдѣнія почтен. публики, что кромѣ **превосходной обуви** собств. изд., имѣется также Петерб. и Варшав. обувь. Особенно рекоменд. **ОБУВЬ для СЛАБЫХЪ НОГЪ,** не тревож. мозолей и отлич. неимовѣрной легкостью. На собст. фабр. пригот. обувь, ни въ чемъ не уступающая **заграничн.** 8797-1

Прейсъ-Куранты со способомъ снимать мѣрки высылаются безплатно. Заказы выполн. аккуратно, по доступнымъ цѣнамъ. БЕЗЪ ТОРГУ.

АКЦІОНЕРНОЕ ОБЩЕСТВО

С.-Петербургская Химическая Лабораторія

Измайловскій проспектъ, № 27.

Парижъ 1900. ЗОЛОТЫЯ МЕДАЛИ Нижн.-Новг. 1896.

Мыло Глицериновое прозрачное.
Мыло Кашемиръ.
Мыло Персидская сирень.
Мыло Цвѣточно-Глицерино-Вазелиновое.

Въ продажѣ у извѣстныхъ торговцевъ парфюмерными товарами и въ аптекарскихъ магазинахъ.

Одесскій оптовый складъ: Ришельевская ул., 26.

1710—1

За 15 руб. въ мѣсяцъ

и дороже можно имѣть комнату съ хорошей обстановкой, мебелью и со всѣми удобствами, 2 раза въ день безплатно кипятокъ, комнаты свѣтлыя, чистыя, видъ на море.

Херсонская и Безыменная площ., д. № 5, противъ клиники.

Тамъ-же отдается ПОМѢЩЕНІЕ подъ БАКАЛЕЙНЫЯ ЛАВКИ съ обстановкой за 12 рублей въ мѣсяцъ. 8796—1

Первая Одесская Обувнаго производства АРТЕЛЬ

лучшихъ русскихъ и иностранныхъ мастеровъ

1-го марта текущаго года **ОТКРЫЛА** свои дѣйствія по пріему заказовъ на всевозможные сорта и фасоны обуви, изготовляя ихъ изъ лучшихъ русскихъ и заграничныхъ матеріаловъ.

Мастерская и магазинъ помѣщаются на Полицейской ул., уг. Александровскаго проспекта, въ домѣ Рауша, № 35. 8505-4

Кто желаетъ къ сезону модную шляпу лучшаго качества не дорого благовольитъ обратиться въ магазинъ МУЖСКИХЪ ШЛЯПЪ

М. Красносельскаго,

Ришельевская улица, уголъ Почтовой, прот. станц. конки. 1642-6

Цѣны безъ запроса. Пріемъ заказовъ и передѣлокъ.

ПЕРВАЯ на ЮГѢ

БИЛЛІАРДНАЯ ФАБРИКА ЯКОВА ГОДЪ

въ Ростовѣ на Дону, Тургеневская ул., соб. домъ вырабатываетъ русскіе и французскіе БИЛЛАРДЫ на англійскихъ аспидныхъ доскахъ ШАРЫ слоновой кости выдержанные, самаго лучшаго качества.

Разсрочка до 18 мѣсяцевъ.

Прейсъ-Куранты по требованію высылаются БЕЗПЛАТНО. 10352—37

Знаменитое бѣлье

королевско-саксонск. и королевско-румынск. придворн. поставщ.

Мей и Эдлихъ, Лейпцигъ-Плагвитцъ

самое изящное практичное и дешевое, и ничѣмъ не отличается отъ наилучшаго полотнянаго бѣлья. Для военныхъ, путешествующихъ и холостяковъ оно положительно необходимо. Можно получить за нѣсколько 12 [illegible] Я. Малисъ—Преображенская ул.; Б. О. Эбинъ—спеціальный магазинъ, Преображенская, д. Шора, № 63 уг. Б.-Арнаутской; М. І. Никитинскій, Преобр., № 69, между Бол. и М.-Арн., спеціальный магазинъ; М. Г. Н. Плитманъ—Алекс. проспектъ; Д. Ицковичъ, Ш. Люлинскій, А. М. Товбинъ, М. Мировскій—Ришельевская, Я. Гальперинъ, а также у Готлибъ Шаади въ Гришовъ, близъ Гальбштадта и у Генриха Янцъ въ Гальбштадтѣ, Н. Блохъ, Б. Тонма и Яковъ Динъ Тиге

Каждая штука снабжена этимъ Фабричнымъ клеймомъ и фирмой МЕЙ и ЭДЛИХЪ просятъ остерегаться ПОДДѢЛОКЪ, которыя предлагаются со сходными этикетами и въ сходной упаковкѣ, и требовать при покупкѣ непримѣнно настоящее бѣлье МЕЙ и ЭДЛИХЪ. 9269—32

Представитель М. ЛОВИЦКІЙ, Одесса, Почтовая ул., д. № 30.

Всегда полный ассортиментъ знаменитаго бумажнаго **БѢЛЬЯ** **Мей & Эдлихъ** имѣется въ спеціальномъ магазинѣ **М. І. Никитинскаго,** Преображенская, 69, д. Папарина, между Большой и Малой-Арнаутской. Фабричные иллюстриров. прейсъ-куранты безплатно. 1754-1

ДОМЪ

желаютъ продать на Слободкѣ-Романовкѣ, уголъ Средней и Рождественской, № 22. Съ предложеніемъ прошу на уголъ Конной и Княжеской, д. № 27, кв. 19, Заболотному, съ 11 и 4-хъ час. 8725—3

ПОРТМОНЕ

со штемпелемъ только **1** руб. **85** к. съ пересылкою, изъ наилучшей черной опойки, заграниц. выдѣлки, съ матовыхъ лоскомъ съ 5 отдѣленіями, 1 внутреннимъ закрытымъ для звонкой монеты и однимъ особо закрытымъ для золота. Корпусъ изъ одного куска, съ механическимъ затворомъ, содержащимъ каучуковый штемпель съ подушкой для краски. Въ штемпелѣ помѣщаются: имя, отчество, фамилія и званіе, по желанію и коронка. Наружная величина $2^1/_4 \times 1^3/_4$ вершка. Такія-же дамскія изящныя, размѣровъ $1^3/_4 \times 1$ вершка, по тѣмъ-же цѣнамъ. Тѣ-же изъ настоящей тюленевой мягкой шагренированной кожи на 40 к. дороже. Въ Азіатскую Россію—съ прибавленіемъ части вѣсовыхъ. Съ налож. платеж. на 10 коп. дороже. Тѣ-же безъ штемпеля на 35 к. дешевле. Выписывающ. 5 штукъ сразу получаютъ 5 изящн. дѣтск. портмонэ. Адресовать: въ контору фабрики кожаныхъ издѣлій Ш. Е. Фридманъ, Варшава, Дѣльная, № 9. 1435—5

Спеціалистъ по МАТЕМАТИКѢ и древ. яз. Петръ Семеновичъ Варшавскій готовитъ во всѣ средне-учебн. и высшія учебн. зав. съ ручательствомъ. Въ 1899 и 1900 г. выдержали слѣд. лица: на аттест. зрѣлости: Фишертъ, въ гимназіи—Баллакшей-Котляревскій [по математикѣ—5], Ѳ. Голубинцевъ (въ 4-й кл.), Бровермань (во 2-й) и Зайцъ въ 6-й—по латинск. ариѳметикѣ алгебрѣ и геометріи по 5); въ юнкерское уч.: Голубинцевъ (блистательно по 1-му разряду), Іерамузо, Подносовъ, Капланов и Кочубинскій (послѣдніе 2 въ старшій кл.); на вольноопредѣляющихся: Калоти, Соловьевъ, Болдыревъ, Бухгальтеръ, Бродскій, Вейнбергъ, Золозицеръ, Небратъ, Юркевичъ, Сорокеръ, Графъ, Глубщакъ, Вселовский, Юркевичъ (послѣдніе 3 блистательно); въ реальное училище: Коссовскій (по математикѣ 5) и Склаво (къ выпускному); въ рижскій политехническій институтъ—Смольниковъ. На званіе аптекар. учен., кадетскій и морск. корп., Ник. акад. ген. штаба и ко всѣмъ конкурснымъ экзаменамъ готовлю съ гарантіей. Изъ прежнихъ учениковъ (въ числѣ которыхъ много студентовъ и офицеровъ) болѣе 200 выдержало въ различныя учебн. заведенія. Адр.: Новая ул., д. Воско, № 10 (между М. Арнаутской и Н.-Рыбной). Принимаю пансіонеровъ.

По случаю продаются дрова на дачѣ бр. Гуровчъ, Средне-Фонтанская дор., рядъ съ лѣчебницей Штейнфинкеля. Пленныя и рублен. **отъ 10 к. пуд.** Сажень—36 рублей. 7914-14 Съ пог. К. И. Ночубей.

Хорошо знающій гимназич. курсъ ищетъ уроковъ два; отъ 9—12 утра отъ 4—7 вечера. Адресъ: Имская, 72, спросить Грановскаго. 8753—2

НО-

ВЕЙШИХЪ фасонъ и рисунковъ

ГАЛСТУКИ

предлагаетъ втромадномъ выборѣ С.-Петербургск. фабрика БѢЛЬЯ и ГАЛСТУКОВЪ

Р. М. Гошманъ,

Ланжеронская, 17.

Кіевъ, Прѣзная, 4.

ЦѢНЫ ФАБРИЧНЫЯ безъ ЗАПРОСА. 1229—3

HERCULES

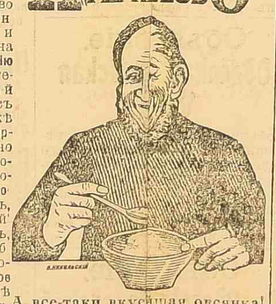

А все-таки вкуснѣйшая овсянка!

АМЕРИКАНСКІЙ

„ГЕРКУЛЕСЪ".

Въ виду появившихся поддѣлокъ обращайте особенное вниманіе на марку

Н—О

Главный складъ въ Одессѣ у Ю. ЛЕММЕ и Ко. 1625—2

Зимній Циклодромъ и Школа

велосипедной ѣзды, быв. **А. ЦОРНА,** по Екатерининской ул., домъ № 14, Бубы тивъ Пале-Рояля) ОТКРЫТЪ ЕЖЕДНЕВНО отъ 8 час. утра до 10 час. вечера, подъ личнымъ наблюденіемъ Ив. Вас. Литвинова. По воскреснымъ днямъ будетъ ИГРАТЬ ВОЕННАЯ МУЗЫКА. За полный курсъ велосипедной ѣзды 5 руб. съ велосипедомъ. **ВЕЛОСИПЕДЫ НА ПРОНАТЬ.**

10225—31

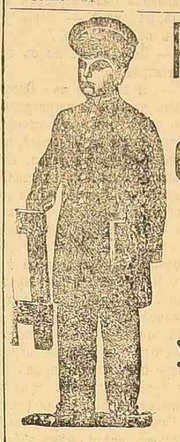

Р. ЛУКАЧЕВСКАЯ,

Полицейская ул., уг. Колодезнаго пер. д. № 40.

Форменныя платья

ДЛЯ УЧЕНИКОВЪ ВСѢХЪ учебныхъ заведеній.

ГОТОВЫЯ И НА ЗАКАЗЪ.

1732—2

Объявленіе о торгахъ.

Коммисія по постройкѣ Одесскаго Кадетскаго Корпуса

симъ объявляетъ, что 27 марта, 1901 года, въ 12 часовъ дня, въ помѣщеніи Корпуса (Одесса, Сабанскія казармы) будутъ произведены односрочные рѣшительные изустные и по запечатаннымъ объявленіямъ торги на отдачу въ заподрядъ назначенныхъ къ производству въ 1901 году строительныхъ работъ: а) земляныхъ въ примѣрномъ количествѣ выемокъ земли около 2500 куб. саж. и б) каменныхъ изъ казеннаго матеріала: фундаментной кладки около 1200 куб. саж., кирпичной кладки около 10.000.000 штукъ кирпича и кладки изъ мѣстнаго камня-шестерика около 100.000 штукъ. Утвержденныя подробныя условія подряда могутъ быть разсматриваемы ежедневно въ канцеляріи Корпуса. Прошенія о допущеніи къ изустнымъ торгамъ, а также запечатанныя объявленія, оплаченныя установленнымъ гербовымъ сборомъ, съ обозначеніемъ цѣнъ прописью, должны быть поданы, отдѣльно по землянымъ и отдѣльно по каменнымъ работамъ, до начала торговъ съ приложеніемъ установленныхъ документовъ о званіи и денежныхъ залоговъ: по земляннымъ работамъ въ суммѣ 1000 руб. и каменнымъ—8000 руб., при чемъ какъ въ прошеніяхъ, такъ и въ объявленіяхъ должно быть изъявлено согласіе принять на себя подрядъ на точномъ основаніи утвержденныхъ подробныхъ условій. По окончаніи торга, то лицо, за коимъ будетъ утвержденъ подрядъ, обязано немедленно дополнить залогъ до размѣра 10% общей суммы подряда. 1725—2

Симъ доводится до всеобщаго свѣдѣнія, что съ разрѣшенія Министерства Внутреннихъ Дѣлъ, опубликованнаго въ „Вѣдом. Одесск. Градонач." отъ 13-го сентября 1900 года, № 202, **ОТКРЫТО** по Нѣжинской ул., въ д. № 63.

ЗЕМЛЕМѢРНОЕ БЮРО

В. Е. ИВАНОВА, для исполненія всевозможныхъ землемѣрныхъ работъ, составленія землемѣрныхъ плановъ и посвидѣтельствованія копій.

БЮРО ОТКРЫТО ВО ВСЯКОЕ ВРЕМЯ ДНЯ. 8727—2

Симъ довожу до всеобщаго свѣдѣнія, что съ 28 февраля, с. г.

АМЕРИКАНСКАЯ

МЕХАНИЧЕСКАЯ ПАРОВАЯ ПРАЧЕЧНАЯ

„ГИГІЕНА"

подъ моимъ руководствомъ болѣе не состоитъ.

І. Б. КЛИНГЪ.

8723—2 Отрадная ул., д. Колонтай, № 11.

РАСПРОДАЖА

ВСѢ ОСТАВШІЕСЯ

ОБОИ

съ прошлаго сезона въ громаднѣйшемъ выборѣ НА СКЛАДѢ

Р. Я. ШЕСТОПАЛА

ОКОНЧАТЕЛЬНАЯ РАСПРОДАЖА

Успенская ул., д. Полинова, № 48,

ОСОБО ОТЛОЖЕНЫ и ОКОНЧАТЕЛЬНО

распродаются

ПО НЕБЫВАЛО ДЕШЕВЫМЪ ЦѢНАМЪ.

на 50 и 60%

ДЕШЕВЛЕ СТОИМОСТИ

съ 25-го февраля по 25-е апрѣля.

P. S. Къ наступающему сезону ежедневно получаются громадныя партіи **ОБОЕВЪ** ИСКЛЮЧИТЕЛЬНО НОВѢЙШИХЪ РИСУНКОВЪ.

Р. Я. ШЕСТОПАЛА,

Успенская, № 48.

1581—5 „В. О. Гр." № 42.

НАСТОЯЩЕЕ СРЕДСТВО

ФЕНОМЕНЪ

Жидкость для укрѣпленія волосъ.

Разрѣш. къ торговлѣ на общ. основ. Од. Вр. Управл., какъ не содержащее въ составѣ своемъ вредныхъ для здоровья веществъ безъ всякаго, однако ручательства въ полезномъ его дѣйствіи.

Чтобы укрѣпить корни волосъ и дать имъ ростъ нужно каждый день утромъ и вечеромъ натирать корни волосъ только легко и нѣжно, досуха, три раза подрядъ. Употреблять должно въ теченіе (minimum) 2-хъ мѣсяцевъ. Г-жа Лаво обращаетъ вниманіе своихъ покупателей, что не слѣдуетъ мыть голову въ теченіе времени употребленія жидкости. Цѣна большого флакона 5 р., ½ флакона 2 р. 50 к. Во избѣжаніе поддѣлокъ просятъ обращать вниманіе на красную печать. Адр. изобрѣтательницы „Феномена": Дерибасовская, домъ Парижск. гост., № 7, М-ме ЛАВО. 1687—2

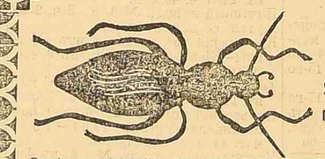

„ПЕРМИТЪ"

порошокъ для истребленія всякихъ насѣкомыхъ.

Разрѣш. къ торговлѣ на общ. основ. О. Вр. Управл., какъ не содержащее въ составѣ своемъ вредныхъ для здоровья веществъ безъ всякаго однако ручательства въ полезномъ его дѣйствіи.

Привиллегія акц. о-ва John Calabrese et C°, въ Лондонѣ. Поставщики военнаго и торговаго флотовъ и военнаго вѣдомства Великобританіи, а равно всевозможныхъ учрежденій, гостиницъ, клубовъ, ресторановъ, госпиталей, пекарень и т. д.

Продается во всѣхъ аптекахъ и аптекарскихъ магазинахъ.

Представитель **Ц. И. Боссалини,** Спиридоновская, для Одесскаго уѣзда.

Представитель для Елисаветградскаго уѣзда **С. ГИНЗБЕРГЪ,** аптека въ г. Елисаветградѣ. 10623—11

Представители для всей Россіи КАРУАНА и БОССАЛИНИ, въ Николаевѣ.

Магазинъ

МУЖСКИХЪ И ДѢТСКИХЪ ПЛАТЬЕВЪ

И. СЕРНЕРА

Преображенская ул., д. Розенблата, рядъ съ полиц. основанъ въ 1186 году.

Продажа платья производится и заказы принимаются какъ за наличныя, такъ и въ **КРЕДИТЪ** и исполняются скоро и добросовѣстно по новѣйшимъ ФАСОНАМЪ, по самымъ умѣреннымъ цѣнамъ.

10992—18

ФОНОГРАФЫ

ПАРИЖСКАГО АКЦІОНЕРНАГО ОБЩЕСТВА,

Удостоенные на парижской выставкѣ 1900 г.

„Grand Prix".

Представитель ЛЕОНЪ БЛА. Гаванная, № 6

Фонографы семейные—средніе и большіе. Валики годные для всѣхъ системъ. Пѣніе на русскомъ, французскомъ и нѣмецкомъ языкахъ и оркестры. Имѣются валики артистическіе, напѣтые артистами Большой оперы въ Парижѣ: Vaquet Marignan, Fournets, Melchissedec, Soulacroix, также пьесы, наигранныя оркестромъ парижской республиканской гвардіи. Соло на разныхъ инструментахъ. Передача пѣнія и оркестра безъ хрипа и металлическаго звука. Для покупателей дѣлаются испытанія. Каталогъ валиковъ безплатно. Пересылка въ провинцію по почтѣ. Всегда имѣется большой выборъ валиковъ и аппаратовъ. 1374—6

ПИЛЮЛИ БЛАНКАРЪ (PILULES DE BLANCARD)

Соединеніе іода съ желѣзомъ, никогда не измѣняющееся.

Обладая свойствами іода и желѣза, эти пилюли спеціально употребляются при золотухѣ, слабомъ тѣлосложеніи, какъ и во всѣхъ случаяхъ (бѣдной немочи, остановки регулъ и пр.), гдѣ необходимо воздѣйствовать на кровь, какъ для возстановленія ея нормальнаго обильнаго и богатаго содержанія, такъ и для возбужденія и регулированія ея періодическаго обращенія.

Соединеніе іода съ желѣзомъ нечистое или испортившееся даетъ лѣкарство возбуждающее и раздражающее. — Для доказательства чистоты и подлинности настоящихъ пилюль Бланкара требовать нашу серебряную печать реактивную и нашу здѣсь обозначенную подпись Blancard внизу зеленаго ярлыка. Остерегаться поддѣлокъ. Находится во всѣхъ аптекахъ.

BLANCARD, 40, rue Bonaparte, PARIS

11005—8

Преподавателямъ, учащимся и любителямъ французскаго языка рекомендуется пособіе кандидата филологіи I. ELINOWIZA „Практическія приложенія и упрощенія для обучающихся французскому языку по учебнику Margot и другимъ". Руководство, облегчающее несравненно чтеніе, правописаніе, употребленіе знаковъ и употребленіе родовъ, также объясняетъ неправильность произношенія словъ и причину этого. Затрудненія и странность французскаго языка устраняются. Правила грамматики упрощены такъ, что ничуть не напрягаютъ памяти и очень легки для запоминанія. Цѣна 30 к. съ перес. 50 коп. Адресовать: въ контору изданій А. Б. Раскина, Варшава, Дикая, № 5 Н. 1354—6

САНАТОГЕНЪ

СРЕДСТВО УКРѢПЛЯЮЩЕЕ,

ГОРЯЧО РЕКОМЕНДУЕТСЯ

врачами, какъ питательное средство при страданіи желудка и кишекъ, при разстройствахъ питанія у дѣтей, въ періодъ выздоравливанія послѣ истощающихъ болѣзней, какъ усиливающее питаніе у кормящихъ грудью матерей, что

БЛЕСТЯЩИМЪ ОБРАЗОМЪ

констатировано всесторонними научными изслѣдованіями проф. v. Bergmann'омъ, Eulenburg'омъ, Tobold'омъ въ Берлинскихъ университетскихъ клиникахъ, проф. v. Schrötter'омъ въ III отдѣленіи клиники по внутреннимъ болѣзнямъ Вѣнскаго университета, проф. v. Frühwald'омъ въ дѣтской клиникѣ въ Вѣнѣ, въ загородной психіатрической лѣчебницѣ близъ Вѣны и проч. и проч.

Приготовляется фирмой Bauer & C°,

БЕРЛИНЪ, S. O. 16.

Имѣется въ аптекахъ, аптекарскихъ магазинахъ и у дрогистовъ.

Главные представители фирмы:

Въ МОСКВѢ: А. Іорковскій, Варварка, д. Т-ва Викулы Морозова.

Въ С.-ПЕТЕРБУРГѢ: Э. ГРУБЭ, наслѣд., В. О. Волховскій пер., д. 5.

Настоящій только въ оригинальной русской упаковкѣ. 1664—3

Färberei und Chemische-Waschanstalt.

БЕРЛИНСКАЯ паровая КРАСИЛЬНЯ

и заведеніе химической чистки

М. БОФЕРА.

Элегантное исполненіе заказовъ въ кратчайшій срокъ и по умѣреннымъ цѣнамъ. **Химическая чистка** всякаго дамскаго, мужского и дѣтскаго гардероба со всякаго рода уборкой въ нераспоротомъ видѣ. Вещи получаютъ послѣ чистки большею частью видъ новыхъ и не страдаютъ при этомъ ни цвѣта, ни апретура, ни фасонъ. Желаемыя починки у мужскаго гардероба производятся по собственной цѣнѣ. **Окраска шелковыхъ матерій по новѣйшему способу.** Шелкъ не дѣлается ни ломкимъ, ни жесткимъ и не теряетъ своего натуральнаго блеска. **Спеціальная чистка:** ковровъ, занавѣсей, портьеръ и разныхъ ажурныхъ работъ. Въ виду пріобрѣтенія мною машины спеціальной для химической чистки извѣстнаго патента фирмы Эдвардъ Миллоръ и К° въ Берлинѣ за № 570, а также выписаннаго мною спеціалиста мастера по красильной и химической части изъ Москвы, льщу себя надеждою на мою долголѣтнюю практику въ Сѣверной Америкѣ а также въ Германіи, что почтеннѣйшая публика не оставитъ мое заведеніе безъ особаго вниманія. Гг. военнымъ и студентамъ на шинели и сюртуки особенная уступка. Спеціально переустроенное прачечное отдѣленіе исключительно для мужского верхняго бѣлья и приданаго для невѣстъ. Весенніе заказы на костюмы, пальто, ватерпруфы и т. д. Просимъ заблаговременно отдавать. СОБСТВЕННЫЕ МАГАЗИНЫ:

1) При фабрикѣ, Канатная, уг. Б.-Арнаутской, домъ № 41.

2) Ришельевская, уг. Троицкой, домъ Баржанскаго, № 34. 1599—5

Спеціальная починка фонографовъ у

физико-механика А. М. ВОЙДАКА,

Ришельевская, № 22.

Изготовляются и имѣются всевозможныя принадлежности, трубы ронья и гнутыя, галлереи, діафрагмы, валики Невскаго, ксилофоны. Соло инструм. Петер. оп.; правильная вставка стеколъ и пр. Соб. производство фонографовъ „ЧУДО" въ 7 руб. новая модель. 1052—3

ЧУГУННОЕ ЛИТЬЕ

ВСЯКОЙ ФОРМЫ И ВЕЛИЧИНЫ

ДО ДВУХЪ ТЫСЯЧЪ ПУДОВЪ ВЪ ОДНОЙ ШТУКѢ:

части паровыхъ машинъ, прессовъ и станковъ, фундаментныя плиты, станины для прокатныхъ заводовъ, маховики, зубчатыя колеса, шкивы для приводовъ, стулья и станины для паровыхъ молотовъ, размѣточныя плиты въ черной отливкѣ и съ полной отдѣлкой 7985—15

ИЗГОТОВЛЯЕТЪ

Общество Судостроительныхъ, Механическихъ и Литейныхъ Заводовъ

ВЪ НИКОЛАЕВѢ (Херсон. губ.).

Главное Агентство для Юга Россіи: Канатная ул., д. № 13.

ВЪ „ХОБА-ТУБИ"

(при шоссе надъ Алупкой)

ИМѢНІИ

ТОКМАКОВА и МОЛОТКОВА

въ здоровой, красивой и сухой мѣстности, съ тѣнистымъ паркомъ, при обиліи воды, продаются ТРИ УЧАСТКА ЗЕМЛИ до 1000 квадр. саж каждый, цѣною 8, 10 и 12 руб. за сажень. Болѣе подробныя свѣдѣнія можно получать въ магазинѣ виноторговли ТОКМАКОВА и МОЛОТКОВА. Соборная площадь, домъ Руссова. 1608—5

ВОСТОЧНЫЯ СЛАДОСТИ

Греческая Кондиторская К. Ф. АМБАРЗАКИ, въ Одессѣ

1) Главный магазинъ, Греческая ул., близъ Преображенской, домъ № 70.

2) Ришельевская ул., уг. Ново-Рыбной, домъ Фельцмана. Имѣются настоящія восточныя приготовл. изъ чистаго сахару разныхъ сортовъ сладостей

Рахатъ-локумъ	съ миндалемъ	25 к. ф.	
„	шоколадный	25 „ „	
„	съ орѣхами	25 „ „	
„	съ фисташками	30 „ „	
Чистый безъ миндаля		20 „ „	
Халва сахарная		20 „ „	
„	медовая	25 „ „	
„	шоколадная	25 „ „	
„	орѣховая	25 „ „	
ХАЛВА караимская	выс. с. орѣх.	40 к. ф.	
	съ миндалемъ	45 „ „	

ХАЛВА шоколадная	40 к. ф.	
Баклава разныхъ сортовъ	40 „ „	
Шербетъ—до 14 сортовъ по	30 „ „	
А также разныя варенья мѣстныя и восточныя	отъ 25 „ „	
Разныхъ сортовъ фруктовый сиропъ большая бутыл.	80 коп.	
Орщадъ или миндал. молоко	90 коп.	
Конфекты дессертныя	50 и 60 коп.	
„ шоколадныя	80 коп.	
„ миньонъ	1 руб.	

Имѣются готовыя и на заказъ всевозможныя кондиторскія приготовленія по очень умѣреннымъ цѣнамъ. Прейсъ курантъ высылается безплатно. 1451—11

НАСТОЯЩІЯ ШВЕЙНЫЯ МАШИНЫ

компаніи ЗИНГЕРЪ

продаются исключительно въ нашихъ собствен. магазинахъ

1) ПАЛЕ-РОЯЛЬ, д. Страца, № 21.

2) ПРЕОБРАЖЕНСКАЯ, д. Шора, № 61 63.

3) МОСКОВСКАЯ, д. Брылинскаго, № 37.

Фабр. клеймо.

Всѣ машины, предлагаемыя другими магазинами, какъ настоящія Зингеръ, безъ словно поддѣльныя.

Парижъ 1900. „GRAND PRIX" (Высшая награда)

КОМПАНІЯ ЗИНГЕРЪ.

1283-3

Редакторъ-издатель А. Эрмансъ. Дозволено цензурою. Одесса, 10-го марта. Типографія «Одесскихъ Новостей» (А. Эрмана) Бумага Набіяницкаго Ак. Об. Продст. Юльянъ Гай. Одесса Малый пер., 4а. Редакторъ Е. В. Васьковскій.