Понедѣльникъ, 1-го Января 1901 года. № 5172. ЕЖЕДНЕВНОЕ ИЗДАНІЕ Понедѣльникъ, 1-го Января 1901 года. № 5172.

ОДЕССКІЯ НОВОСТИ

газета политическая, литературная, научная, общественная и коммерческая.

Въ этомъ нумерѣ восемь страницъ.

...ра. Объясненіе отв... наго г. Кульженк... чтобы онъ согласс... редактора, не... устраненіе...

Императорскаго Русскаго Музыкальнаго Общества Училище

(уг. Ямской и Дворянской, № 61),
Пріемъ прошеній на 2-е полугодіе съ 3-го января 1901 г., отъ 2 до 5 час. дня ежедневно.
КОНКУРСЪ на безплатныя вакансіи по класс. тромбона и фагота. 10959—2

Городской театръ.

Антрепризa Н. Н. СОЛОВЦОВА. Въ понедѣльникъ, 1-го января 1901 г. первымъ обыкновеннымъ цѣнамъ, съ уча...емъ **Валентина Дюкъ**, пред. буд. **„АИДА“** опера въ 4-хъ дѣйств. и 7 карт., муз. Верди. Во вторникъ, 2-го января, въ 6-ой разъ, новая опера **„ТОСКА“** опера въ 3 дѣйств., муз. Пуччини. Обыкновенн... цѣнамъ съ участіемъ **Валентина Дюкъ** **„ЖИДОВКА“**, опера въ 5 дѣйст., муз. Галеви. Въ четвергъ, 4-го января, **„ВЕРТЕРЪ“** опера въ 4 дѣйств., муз. Массне. Въ субботу, 6-го января, съ участіемъ **Валентина Дюкъ** только одинъ разъ, **„Трубадуръ“** опера въ 4 д. и 8 карт., муз. Верди. Въ воскресенье, 7-го января, **„СЕВИЛЬСКІЙ ЦИРЮЛЬНИКЪ“**, опера въ 3 дѣйств., мус. Россини. 10578—1

Городской театръ.

6-го января 1901 года, въ 1 ч. дня, послѣдній спектакль русской оперы-сказки. Поставлены будутъ: 1) въ первый разъ большая феерическая пьеса: **„САНДРИЛЬОНА-ЗОЛУШКА“** въ 3 дѣйств. и 4-хъ картинахъ. Во второмъ дѣйствіи сказ... принца и пріемъ знаменитостей разныхъ національностей: Бисмарка, Наполеона, Османа-паши, Ротшильда и друг. китайцы, японцы и проч. разнообразные танцы. 2) **„СНѢГУРОЧКА“** опера-сказка въ 3 д., муз. Рейнеке и АПОФЕОЗЪ. Въ 1-мъ дѣйствіи пляска лѣшихъ и вѣдьмъ и полетъ орла; во 2-мъ дѣйст. полетъ вѣдьмы; въ 3-мъ д. плачъ гномовъ и балетъ карликовъ. Билеты ложъ и креселъ продаются со 2-го января. Амфитеатръ и галерея съ 5-го января отъ 5 час. вечера. Цѣны мѣстамъ ложи, амфитеатръ и галерея — драматическія, партеръ—уменьшенныя. 7415—1

Русскій Театръ.

Знаменитая артистка **Тина ди-Лоренцо** пріѣхала.
РЕПЕРТУАРЪ:
1-го января 1901 года **«РОДИНА»**,
2-го января 1901 года **«Дама съ камеліями»**,
3-го января 1901 года **«ЗАЗА»**,
4-го января 1901 года **«Татьяна Рѣпина»**.
Для остальныхъ спектаклей будетъ объявлено особо. 7412—1

Новый театръ.

1 января, малор. труппой г. ЯРОШЕНКО, представлено будетъ:
ДНЕМЪ по уменьшен. цѣнамъ: **„Назаръ Стодоля“** ком. въ 3 д. Нач. въ 1 ч. дня.
ВЕЧЕРОМЪ съ участ. Е. А. Зининой: **„Лимеривна“** драма въ 5 д. Нач. въ 8 ч. веч.
2 января **„Наталка Полтавка“** опер. въ 3 д. и **„Вторая часть Натали“** опер. въ 3 д. 7407—1

ПОПЕЧИТЕЛЬСТВО О НАРОДНОЙ ТРЕЗВОСТИ.

Старорѣзничная, д. Болгарова). Въ понедѣльникъ, 1 января 1900 г., предст. буд. **„Сестра Тереза“** или **„ЗА МОНАСТЫРСКОЙ СТѢНОЙ“**, драма въ 5 д., соч. Курочкина. Начало въ 7½ часовъ вечера. 10514—1 Режиссеръ А. С. Яковлевъ.

АНОНСЪ
Залъ Новой Биржи

6-го января 1901 года, СОСТОИТСЯ 10978—1

Семейный вечеръ
—съ концертнымъ отдѣленіемъ—

въ пользу студентовъ-одесситовъ Кіевскаго Политехническаго Института Императора Александра II.
Билеты заблаговреме... можно получать въ магаз. Бальца и Густавсона. Устроитель вечера старшій фабричный инспекторъ **И. И. ПОПОВЪ.**

LA BELLE HÉLÈNE

ПОСЛѢДНІЯ НОВОСТИ ПАРИЖА духи Gellé Freres. Продаются въ парфюмерныхъ магазинахъ **ЭВАЛЬДА ГЕЛЬДЕРА** въ Одессѣ. 1) Ришельевская домъ Баржанскаго (уг. Полицейской) 2) Дерибасовская домъ Ралли (уголъ Гаванной). 10900—11

Сѣверный ресторанъ

Концертный залъ «ТЮЛЬЕРИ».
Новые дебюты: Вѣнскія Этуали, Квинтетъ Конради вездѣ фуроръ! шансонетка M-lle Грузинская, субретка Mlle Сувела. Участвуетъ вся труппа. Новая программа!
Режиссеръ Г. Крыловъ. 7413—1 Дирек. В. Кравчукъ-Кравченко.

Ресторанъ „ВИКТОРІЯ“.

Ежедневно Вокально-Музыкальные Вечера
русско-малороссійскаго хора подъ управленіемъ П. ЛУПАШКО и національно румынскаго оркестра. Цѣны умѣренныя. Провизія свѣжая. Начало музыки въ 7½ час. вечера. Ресторанъ открытъ до 1 часу ночи. 7416-1

КЪ БАЛЬНОМУ СЕЗОНУ
ПЕРЧАТКИ

въ большомъ выборѣ дамскія и мужскія съ краснымъ фасономъ
на фабрикѣ **М. ТАЛИКОВСКАГО,**
ДАНЖЕРОНОВСКАЯ, 17. 10973-2

Послѣднія новости Парижа.

Съ разрѣшенія его сіятельства г. одесскаго градоначальника мною устроена паровая снѣготаялка для нуждъ домовладѣльцевъ, въ которой принимаю на себя ТАЯНІЕ СНѢГА, какъ по возно, равно принимаю очистку тротуаровъ и дворовъ пѣликомъ отъ снѣга. Условія узнать гостиница „Континенталь“ уголъ Садовой и Соборной площади. Инженеръ Кузнецовъ. 10875—1

ФРУКТЫ
И. М. ШЕЙНЗОНА,

постоянно лучшій выборъ французскихъ **ЯБЛОКЪ, КАЛЬВИЛЬ, ШАФРАНЪ, РАЗМАРИНЪ** (настоящій), **ГРУШИ ДЮШЕСЪ, ИСПАНСКІЙ ВИНОГРАДЪ.**
Екатерининская, д. № 10. Телефонъ № 1148. 7232—5

Управленіе Кавказскихъ Минеральныхъ Водъ предлагаетъ сдать
представительство по продажѣ
минеральныхъ водъ
„ШАРЗАН...“
для Балканскаго полуострова съ 1-го ... ноября 1901 г. Желающія получить представительство не... въ 9 ч. утра. ...ходъ въ гор. Пятигорскѣ, ул. ... 68. ...ачаніе: 001—1X). ...выигрываютъ

...еждународный шахматный турнеръ, начавшійся 4-го (17-го) мая ...года въ Парижѣ въ „Grand ...“, скончился 7-го (20) іюня. ...вы получили: 1-й, 5000 фр. Э. ...ъ, выигравшій 14½ партій, ...0 фр. Пильсбери, выигравшій ...тій, 3-й и 4-й (2000 фран. и ...) раздѣлили Мароци и Марш... выигр. по 12 партій, 5-й, ...Бернъ, выигравшій 11 партій, ...1000 фр. Чигоринъ, выиг... 10½ партій. Кромѣ того, ...рные 4 приза, получили ...ъ отъ президента фран... спублики вазы извѣстной мануфактуры, оцѣненные ...говорили, въ 5000 фран... ...обые призы за наибо...

6-го января 1901 года въ залахъ Благороднаго Собранія
ДАНЪ БУДЕТЪ ГОДИЧНЫЙ
БАЛЪ-МАСКАРАДЪ съ ПРИЗАМИ.

Призы будутъ выдаваться за дамскіе и мужскіе костюмы только по талонамъ.
1-й призъ, за большее число талоновъ,—
брильянтовая брошь въ 250 руб.

Раздача призовъ начнется въ 2 часа. Призы будутъ выставлены въ магазинѣ г. Пурица. Цѣна билетовъ: для гг. штатскихъ 5 руб., гг. военныхъ и дамскіе по 3 руб., студенческіе по 2 руб. (со вклю... благот. сбора). Можно получать до 6-го января въ магазинѣ Пурица и кондитерской Франкони, а въ день бала при входѣ. Гг. штатскихъ просятъ быть во фракахъ, гг. военныхъ и студентовъ въ установленной формѣ.
Начало маскарада въ 10 часовъ. 10967—1

Правленіе Одесскаго Общества Потребителей „САМОПОМОЩЬ“

приглашаетъ гг. уполномоченныхъ О—ва въ чрезвычайное общее собраніе, назначенное на 3 января 1901 г., въ 7½ часовъ вечера, въ помѣщеніи Одес. Город. Думы. Настоящее собраніе является продолженіемъ собранія 28-го декабря и, согласно § 40 устава, по отношенію къ вопросамъ о расширеніи предпріятій и другимъ, требующимъ присутствія не меньше ⅔ общаго числа уполномоченныхъ, будетъ считаться законнымъ при всякомъ числѣ явившихся членовъ. 7396—1

Разрѣшенные Министерствомъ Императорскаго Двора
Курсы Рисованія и Черченія
Классного художника **В. Рейнгбальда.**

На курсы принимаются лица обоего пола, взрослые и дѣти, начиная отъ 7 лѣтъ. Занятія на курсахъ происходятъ ежедневно отъ 12 до 3 ч. дня и отъ 7 до 9 час. вечера, исключая воскресныхъ, праздничныхъ и таможенныхъ дней. Курсы открыты круглый годъ. Лица женскаго пола занимаются отдѣльно. На курсахъ готовятъ къ экзаменамъ во всѣ средніе и высшія спеціальныя учебныя заведенія. Пріемъ отъ 3—5 ч. Уголъ Ямской и Тираспольской, д. № 92, кв. № 6 (входъ съ Тираспольской). 7383-1

Женское 7-клас. училище 1-го разряда
съ курсомъ женск. гимназій Минист. Народ. Просвѣщ.
учрежд. **К. А. Бальцъ и Е. А. Ставраки.**
(Преображенская, уг. Дерибасовской, д. Менделевича).
Пріемъ прошеній во всѣ классы ежедневно отъ 11 до 1 часа.
Дѣтскій садъ и элементарная школа.
Принимаются дѣти съ 4-хъ лѣтняго возраста. 10977—1

Русское Общество Пароходства и Торговли.

1 февраля 1901 года пароходъ общества «ЛАЗАРЕВЪ» отойдетъ экстреннымъ рейсомъ изъ Одессы въ порты: **Суэцъ, Джедду, Джибути, Аденъ, Маскатъ, Джаску, Бендеръ-Аббасъ, Линге и Буширъ-Басра.**
Принимаетъ грузы и пассажировъ.
За справками просятъ обращаться въ коммерческую часть главной конторы Общества въ Одессѣ, Ланжероновская ул., № 5. 10893—2

Правленіе Одесс. Акціонерн. Общества
ГАЗОВАГО ОСВѢЩЕНІЯ

симъ доводитъ до свѣдѣнія гг. акціонеровъ, что уплата дивиденда по купону, № 43, по 11 рублей на акцію, будетъ производиться, начиная съ 2-го января 1901 года, съ 11 часовъ утра до 1-го часа пополудни, въ конторѣ газоваго Общества, въ домѣ Е. Вагнеръ, по Екатерининской ул. 10955

Зуболѣчебный кабинетъ А. И. ФЕРДМАНЪ
ПОЧТОВАЯ улица. ДОМЪ ВАРШАВСКАГО, № 29.
Лѣченіе болѣзней зубовъ и полости рта. Искуственные зубы.
Пріемъ отъ 10—5 час. веч. 10949—4

ЦАНДЕРОВСКІЙ
ИНСТИТУТЪ МЕХАНИЧЕСКАГО ЛѢЧЕНІЯ ШВЕДСКОЙ ГИМНАСТИКИ, МАССАЖА и ОРТОПЕДІИ
Одесса. Дерибасовская, пассажъ.

Лѣченіе аппаратами ЦАНДЕРА примѣняется:
1) ДЛЯ ПРЕДУПРЕЖДЕНІЯ ВРЕДНЫХЪ ПОСЛѢДСТВІЙ СИДЯЧАГО ОБРАЗА ЖИЗНИ (служащіе въ разныхъ учрежденіяхъ, чиновники, учителя, пожилыя лица обоего пола, дѣти слабаго сложенія и выздоравливающіе послѣ изнурительныхъ болѣзней).
2) ДЛЯ ЛѢЧЕНІЯ БОЛѢЗНЕЙ СЕРДЦА, ЛЕГКИХЪ, ЖЕЛУДКА и КИШЕКЪ (катарръ желудка, хроническій запоръ геморой и др., НЕРВНОЙ СИСТЕМЫ (ишіасъ, невралгіи, неврастенія, истерія, параличи, мигрени, безсонница, безсиліе и др.) ОРГАНОВЪ ДВИЖЕНІЯ (ревматизмъ, подагра, пораженія костей, суставовъ, искривленіе позвоночника и др.) и РАЗСТРОЙСТВА ОБЩАГО ПИТАНІЯ (малокровіе, общее ожирѣніе сахарная болѣзнь и др.). Институтъ открытъ ЕЖЕДНЕВНО, за исключеніемъ воскресныхъ дней, отъ 8 до 12½ д. и отъ 3 до 7 ч. веч.,
ПРИ ИНСТИТУТѢ находится постоянно врачъ. МАССАЖЪ производится спеціально выписанъ изъ Стокгольмскаго Королевскаго института массажистами. 9185—82

Торговый Домъ
Д. А. и Г. ДЕМЕНТЬЕВЫ, П. В. ВАСИЛЬЕВ и К°.
ВЪ ОДЕССѢ.
Коммисіонеры въ Іокогамѣ и Кобѣ (Японія).
Чай, кофе, какао, китайскія, японскія и др. вещи, а также бамбуковая меб.

Пріобрѣтая всѣ товары изъ первыхъ рукъ большими партіями, выключивъ значительные расходы, на посредничество какъ при покупкѣ, такъ и при продажѣ, продаетъ исключительно потребителямъ, въ розницу по оптовымъ цѣнамъ, а потому всякій, купившій чай или кофе выгадываетъ 25% противъ посуки которые выдаются ему чаемъ, кофе, китайскими, японскими и др. вещами, въ видѣ преми...
Взаимный интересъ этого способа позволилъ расшириться торговлѣ на нижеслѣдующ... города:

1. Одесса, 1) Дерибасовская ул., д. Греческаго училища.	3. Варшава.	8. Елисаветградъ.	13. Кіевъ.
„ Одесса, 2) Дерибасовская ул., уг. Колодезнаго пер., д. Бирюкова.	4. Ялта.	9. Харьковъ.	14. Екатеринодаръ.
2. С.-Петербургъ.	5. Херсонъ.	10. Ростовъ-на-Дону	
	6. Николаевъ.	11. Таганрогъ.	
	7. Екатеринославъ.	12. Тифлисъ.	

...радъ, Харьковъ, Владикавказъ, Кишиневъ, Унгени, Бендеры. Рени въ 10 ч. 05 м. веч.
Пассажирскій № 8/8 (I, II и III кл.) ... дня
Смѣшанный пас. № 12 Главная ... (II и III кл.) въ 12 ч. 20 м. н.
№ 14 (4 кл.) въ Кіевъ въ 12 час. 45 м.

Приходъ въ Одессу:
Курьерскій № 1 въ 9 ч. 20 м. утра, № 1 bis изъ Кишинева въ 12 ч. 33 м. дня.
Почтовый № 3 въ 9 ч. 2 м. утра.
Пассажирскій № 5 въ 8 ч. 3 м. веч.
Пассажирскій № 9 въ 6 ч. 46 м. ут.
№ 7 Пассажирскій bis въ 4 ч. 7 поп
Смѣшанный № 11 въ 1 ч. ночи.
„ № 13 (4 кл.) 11 ч. 31 м утра.

Примѣчаніе: Движеніе пароходовъ по Николаевской линіи будетъ зависѣть отъ состоянія льда въ рѣкѣ и лиманѣ.

По линіи Крымско-Кавказской до Батума:
Января 1, понедѣльникъ, въ 5 ч. веч., „Св. Николай“ почтовымъ прямымъ рейсомъ.
Января 3, среда, въ 5 ч. веч., „Им. Марія“, товаро-пассажирскимъ прямымъ рейсомъ.
Января 4, четвергъ, въ 3 ч. дня, „Цесаревна“ почтовымъ круговымъ рейсомъ.
Января 5, пятница, въ 5 ч. веч., „Святославъ“ товаро-пассажирск. круговымъ рейсомъ.
Января 6, суббота, въ 3 ч. дня, „В. К. Алексій“ почтовымъ круговымъ рейсомъ.

Одесская Городская Управа

желаетъ нанять помѣщенія для 57-го пѣхотнаго Модлинскаго и 59-го пѣхотнаго Люблинскаго полковъ.

!! КЪ ПУБЛИКѢ !!

(Романсъ 20-го вѣка).

Я вновь [illegible] стою въ [illegible] съ [illegible] ожиданьи
И въ ясные [illegible] вижу...
Въ день Новаго [illegible] года свои пожеланья
Всѣхъ благъ и бо[illegible] приношу!
Десятую праздну[illegible] я годовщину,
Что фирму свою основалъ,
Что прочный [illegible] съ [illegible] сей
У тебя, дорогая, сп[illegible]—скажу
Вниманье твое [illegible]обенно—
Дороже всего и [illegible] ему, не-[illegible]ой:
И многимъ об[illegible]сомнѣнно,
Теперешній мой [illegible]вѣтъ прелести
Желаю тебѣ [illegible] рая
И чѣмъ м[illegible] больше... кар-[illegible]тинъ
[illegible]ты, моя дорогая,
Для эт[illegible]й явись [illegible] магазинъ.
Въ Мо[illegible]ссъ остается все тотъ
Мой [illegible]же что прежде
([illegible]ты чуть ниже узришь).
([illegible]второй въ т[illegible] пребывая въ [illegible]д[illegible] надеждѣ,
Что скоро [illegible]ти [illegible]ссѣтишь,
Я тамъ ож[illegible] тебѣ на свиданьи—
Явись-же к[illegible]ЕРНУ скорѣй:
Прилож[illegible]ЯЙ [illegible]ъ мой, заботы [illegible]старанья,
Чтобъ [illegible] лучше по-[illegible]нѣй!
Багеты, альбомы, гравюры, офорты
И массу изящнѣйшихъ рамъ
Купи; о цѣнѣ-ж со мною не спорь ты—
Все детево, вѣрьнѣ, отдамъ.
Къ двадцатому вѣку товаръ покупая,
Рѣшилъ за-гран[illegible] самъ быть
И съѣздилъ-бы дѣйст[illegible]ксерамъ
Чтобъ публѣ[illegible]ей угодить!
Мной куплены в Парижѣ товаръ модный
На всякій изыскный вкусъ.
Для публики—ей И въ любви неизмѣнной
Ей вѣкомъ дцадатымъ клянусь!

Е. С. Гельпернъ.
ЕКАТЕРИНИНСКАЯ, 27, противъ Абрикоса.
P. S. Магазинъ другихъ отдѣленій не имѣетъ. 10971—1

ЗЕМЛЯ

малыми участками, въ г. Одессѣ, на Пересыпи, недалеко отъ Новой гавани, продается на льготныхъ условіяхъ. Узнать — уголъ Софіевской и Ольгіевской ул., д. Станкевичъ, кв. ежедневно отъ 4 до 6 ч. вечера 7357—8

ЗНАЯ ЛѢЧЕБНИЦА
Ямская Порываева
больныхъ Вишмана, 51, кв. 3 Пріемъ 7 ч. дня ежедневно отъ 10. утра до 10193—30

Д-РЪ ПРИХОВЕЦЕРЪ
Колодезный пер. № 4, Березина)
Сифилисъ венерич. мочеполовыхъ болѣзни. Пріемъ 9—11. 4 7 ч. веч. безплатно 12—1 час. 10325—20

АКУШЕРКА
Е. Г. ГАЛЕРКА
имѣетъ убѣжище для беременныхъ и рожающихъ между Канатной и Маяковскаго, д. Витеса, 18, прот. учительской 9...

ХОДАТАЙСТВО

по залогу недвижимыхъ имуществъ въ кредитныхъ учрежденіяхъ, по полученію залоговыхъ свидѣтельствъ, по снятію старыхъ арестовъ и составленіемъ также занимается составленіемъ разныхъ дѣловыхъ бумагъ. Видѣть съ 10 до 12 ч. утра, съ 4 до 6 пополуд. Старопортофранковская, д. Княж., д. 4а, кв. 4. Попечит. о студентахъ. Парад. ходъ съ С.-Пр... 7149—7

Продаются на УЧАСТКАХЪ Дальницкой ул., ...вш. Климовецкой (уголъ Базарной), д. Гаусма... кв. № 1. 6464—9

Оспопрививатель опытный Л. Шульцъ прививаетъ оспу по 50 к. на домъ а также 30 к. у себя. Детритъ д-ра Майзинга. Ришельевская, домъ Барбаш... ск. и Б.-Арнаутская № 46, кв. № 8. Свидѣт. за № 3268. 7370—3

ОТЪ И. Д. ОДЕССКАГО ГРАДОНАЧАЛЬНИКА.

Для немедленнаго доклада по телеграфу Его Высочеству Принцу Александру Петровичу Ольденбургскому о врачахъ и женщинахъ-врачахъ, фельдшерахъ и фельдшерицахъ, желающихъ быть командированными въ распоряженіе Его Высочества въ Астраханскую губернію и Уральскую область, лица эти приглашаются заявить о семъ Врачебному Инспектору въ двухдневный срокъ.

Условія командировки слѣдующія:

ПОДЪЕМНЫХЪ:	врачамъ въ чинѣ штабъ-офицерскомъ	450 р.
„ „ „	оберъ-офицерскомъ и женщинамъ-врачамъ	300 р.
„	фельдшерамъ и фельдшерицамъ	200 р.
СУТОЧНЫХЪ:	врачамъ	10 р.
„	фельдшерамъ и фельдшерицамъ	3 р.
РАЗЪѢЗДНЫХЪ	врачамъ въ сутки по	5 р.
„	фельдшерамъ и фельдшерицамъ	3 р.
ПРОГОННЫ...	ДЕНЬГИ по закону.	

ПАМЯТЬ

...ницъ каждаго возр. (начиная съ 8 л. до глубокой старости) укрѣплять лично и заочно (въ 10 легкихъ ур.)
ПРОФЕССОРЪ МНЕМОНИКИ
С. Файнштейнъ
первый и единственный въ Россіи преподаватель искусства изощренія и укрѣпленія памяти и устраненія разсѣянности.
Посредствомъ моего метода, основ. на законахъ физіологіи, психологіи, логики и педагогики, память возвращается потерявшимъ ее, дѣлается хорошей у имѣющихъ плохую, и лучшей—у обладающихъ хорошей, при чемъ изощряется вниманіе и улучшаются всѣ умственныя способности.
Въ несомнѣнной пользѣ и цѣлесообразности моего метода убѣдились въ теченіе моей 14-лѣтней дѣятельности на поприщѣ преподаванія мнемоники въ Россіи и за границей гг. священники, врачи, педагоги, военные, студенты, актеры, художники и тысячи др. лицъ разн. профессій, званій и возрастовъ, окончившихъ у меня курсъ изощренія и укрѣпленія памяти и удостовѣрившихъ меня благодарности. Методъ трижды премированъ Парижской академіей.
ИНОГОРОДНИМЪ
высыл. условія за заочное преподаваніе и книга въ 230 стран. (содержащ. многочислен. благодарности офиц. и вполнѣ компетентн. лицъ, окончившихъ курсъ мнемоники, объясненія и лестные отзывы газетъ о системѣ) за одну 7-коп. марку.
Адресъ: „Главное бюро курсовъ личнаго и заочнаго преподаванія мнемоники“: Одесса, уг. Дерибасовской и Преображенской ул., д. № 33 (233) въ пассажѣ, профессору мнемоники С. Файнштейну. Для телеграммъ: ОДЕССА, профессору мнемоники С. Файнштейну.
Отдѣленія бюро въ Одессѣ:
1) Коблевская ул., д. № 37-а, бель-этажъ, кв. № 4.
2) Уг. Пушкинской и Базарн. ул., собственный домъ, № 4.
3) (лѣтомъ) Средній Фонтанъ, 10 ст., собственная дача „Мнемозина“, № 7.
4) (лѣтомъ) Андреевскій лиманъ, собственная дача „Мнемозина“, № 9.
Телефона въ городѣ 199, № телефона на дачѣ „Мнемозина“ 933. 10970—1

Частная лѣчебница нервныхъ и душевно больныхъ
Д-РА М. Я. ДРОЗНЕСА
Средне-Фонтанск., 12 собств. дача
Телефонъ № 33. 10353—14

Глазная лѣчебница
ДОКТОРА МЕДИЦИНЫ
Х. С. Пржибыльскаго,
Пріемъ отъ 3 до 4 час., кромѣ воскресеній. Частный пріемъ ежедневно отъ 12 до 2 час. Соборная площ. домъ Базиле. № 6. 10377—17

ЧАСТНАЯ ЛѢЧЕБНИЦА И ПРІЮТЪ
для душевно-больныхъ
Д-ра С. Г. Штейнфинкеля
Сѣдло Фонтанская ул., 16 дача Гурвича телефонъ № 485.
Завѣдующій: д-ръ С. Г. Штейнфинкель
Консультантъ д-ръ М. П. Симоновичъ. 7375—5

Поступила въ продажу новая брошюра
Н. А. РАБИНОВИЧА.
...ъ правилъ обществъ ...хования жизни отечественныхъ и заграничныхъ.
Складъ изданія ...перина и Швейцера типографіи Гальперина 35 коп. Съ... въ Одессѣ. Агенты, выписывающіе 40 коп. 25 экз. пользуются устр... менѣе 10%. 10... 8

ЗУБНОЙ ВРАЧЪ
И. М. ВАЙНЛУДЪ
Пріемъ отъ 10 до 1 ч. и отъ 4 до 7 ч. в. Екатерининская (уг. Базарной) д. Розена, 73, кв. 1. Входъ съ Екат. 5504—39

Д-РЪ О. РУБИНШТЕЙН...
Спи... ...ренія своей масс... ...ветъ возможность значительно понизить цѣны на всякую работу. Для удобства публики открыто
отдѣленія
Въ ОДЕССѢ, Нѣжинская ул., № 74. (уг. Преображен.) для пріема и выдачи заказовъ и въ НИКОЛАЕВѢ, Рождественская ул. (уг. Спасской), № 8. 7411—2

УГОЛЬ
Домбровскій 27 к. пудъ
въ теченіе 10-ти дней.
Складъ ВИРЮНА, Степовая, № 23, телефонъ № 391. Контора—Херсонская, № 42 Телефонъ № 407. 7792-2

ПРОДАЕТСЯ
по случаю ликвидаціи дѣла часть
обстановки магазина,
и красивое больш. зеркало съ конс. Дерибасовская ул., № 21, въ парфюмерн. магаз. № 4711. 10953-4

По случаю праздника Обрѣзанія Господня, слѣдующій номеръ „Одесскихъ Новостей“ выйдетъ въ среду, 3 января.

ДАНТИСТЪ
САВЕЛІЙ АНИСИМОВИЧЪ
Квитохъ
поздравляетъ родныхъ и знакомыхъ
съ Новымъ годомъ.

Благодарность.
Считаю себя обязанной выразить искреннюю благодарность учителю г-ну Я. Каминеру за серьезное и добросовѣстное отношеніе къ своему дѣлу, вслѣдствіе чего сынъ мой, Абрамъ Кринперъ, выдержалъ экзаменъ на званіе аптекарскаго ученика при испыт. комитетѣ одес. учебн. округа. 7368—1 С. КРИНКЕРЪ.

Д-ръ Л. Мерингъ
ВОЗВРАТИЛСЯ
и принимаетъ больныхъ отъ 10—12 ч. и отъ 4 до 5 ч. веч. Гаванная, 8, кв. № 3. 7367—1

Д-РЪ СТАНИСЛАВСКІЙ
переѣхалъ на Нѣжинскую ул., д. № 60, кв. 5 (между Гулевой и Спиридоновской). Пріемъ больныхъ по болѣзнямъ кожи отъ 5—7 ч. веч. 10931—1

ПОНИ
красивый, породистый продается. Видѣть можно Базарная, 41. 7408-1

ЛѢЧЕБНИЦА РУССКИХЪ ВРАЧЕЙ
Гулевая ул., № 9, рядомъ съ Маріинской гимназіей)
ПЛАТА ЗА СОВѢТЪ 30 КОП.
ЧАСЫ ПРІЕМА:
Д-ръ А. Н. РИГАНА по дѣтскимъ и внутр. болѣзнямъ—отъ 8½—до 10 час.
„ А. Д. СИНЕЛЬНИКОВЪ отъ 10 до 11½ по накожнымъ, мочеполовымъ и хирургическ. болѣз. осмотръ прислуги.
„ В. Н. БѢЛЬСКІЙ по хирургическ и накожн. болѣзнямъ отъ 10½ до 12 час. утра
„ М. К. ХРУСТАЛЕВА по жен. внутр. и дѣтскимъ бол. отъ 10½—12 ч.
„ Д. А. ТРОЯНО, по внутр. и жен. бол., въ отсутствіи
„ Д. Д. МОЧУЛЬСКІЙ—отъ 12—1½
„ Ч. по ушн. нос. горл. и хирург.
„ Н. О. КРЫЖАНОВСКІЙ по внутреннимъ и женскимъ—1½—3
„ Н. И. ВОСКРЕСЕНСКІЙ—по внутр. и перв. (леченіе электричествомъ) отъ 2½—4
КОНСИЛИУМЫ изъ трехъ врачей. Плата ... руб. 10...

Русская лечебница
ДЛЯ ПРИХОДЯЩИХЪ БОЛЬНЫХЪ
Уг. Ямской и Спиридоновской ул д. Шимановскаго, № 84.
ЧАСЫ ПРІЕМА:
Д-ръ К. К. ЖЕГЛЕРЪ, по женскимъ болѣзнямъ и акушерству, отъ 10½ до 12 ч.
Д-ръ О. И. ОСТОСЛАВСКАЯ, по женскимъ и дѣтскимъ (оспопрививаніе) отъ 11½ до 1 часа.
Д-ръ И. С. ИГНАТОВСКІЙ, по хирургическимъ и мочеполовымъ, отъ 12 до 1 ч. дня.
Д-ръ С. Р. АЛФЕРОВЪ по хирургическ. внутреннимъ болѣзнямъ отъ 12½ до 2 час.
Д-ръ М. Б. ПЕТРОВСКІЙ, по венерическ. накожн. и мочеполов., отъ 1 до 2½ час. дня.
Д-ръ Н. П. ХЛОПИНЪ, по внутреннимъ и горловымъ и ушнымъ, отъ 2 ч. до 3 час.
Д-ръ И. П. КОТЛЯРЕВСКІЙ, по внутр. нервн. (леченіе электричествомъ) по средамъ, субботамъ и воскресеньямъ отъ 2 до 3½ ч.
Д-ръ И. П. Архаровъ, по внутр. и нервнымъ болѣз. (леченіе электрич.) отъ 2 до 3 ч. по понед., вторн., четвер. и пятницамъ
10372—8 **ПЛАТА ЗА СОВѢТЪ 40 КОП.**

ЛѢЧЕБНИЦА
Д-ра Прейсмана
по мочеполитическимъ, накожнымъ и стоматологическимъ болѣзнямъ, съ помѣщеніемъ кроватями.
Греческая ул., № 1, Преображ., д. Рокоданаки. Телефонъ № 448.
Пріемъ больныхъ:
Д-ръ Прейсманъ, ... кв. № 5. 7380—2

Примусъ бензиновый и керосиновый кухни
„Гретцъ“ спеціально починяются въ металлической мастерской Г. А. Радіонова изъ Кіева. Гулевая, № 14, входъ съ Ямской. 10382—13

Литографскій печатникъ
ищетъ мѣсто. Согласенъ на выѣздъ. Адресъ оставить въ конт. „Од. Нов.“ 10344—...

КОМНАТА
большая, окна на улицу, отдѣльный ходъ, отдается въ наемъ, можно со столомъ. Ришельевская и Еврейская № 25, кв. № 2. Входъ съ Ришельевской, парадный.

Въ интеллигентной
семьѣ желаетъ имѣть ученика на полномъ содержаніи по желанію съ репетиціей. Тамъ-же уроки музыки на фортепіанѣ у себя и внѣ дома. Цѣна очень умѣренная. Княжеская, д. № 12, кв. № 4, дома до 10 ч. у. и въ 3 ч. 10855—4

XVI годъ изданія. **Открыта подписка на 1901 годъ** XVI годъ изданія.
на большую, политическую, общественную, литературную и коммерческую газету
Одесскія Новости
газета выходитъ ежедневно
ДВА РАЗА
УТРОМЪ и ВЕЧЕРОМЪ.

Въ „ВЕЧЕРНЕМЪ ПРИЛОЖЕНІИ“ помѣщаются всѣ **ПОСЛѢДНІЯ ИЗВѢСТІЯ**, полученныя редакціей въ теченіе дня по телеграфу отъ собственныхъ корреспондентовъ изъ столицъ и заграницы (Лондона, Парижа, Вѣны, Берлина, Рима и др.).
Послѣднія политическія сообщенія.
Событія изъ городской и провинціальной жизни и т. д.
Коммерческія и справочныя свѣдѣнія.
Кромѣ того въ „ВЕЧЕРНЕМЪ ПРИЛОЖЕНІИ“ помѣщается много литературнаго матеріала оригинальнаго и переводнаго.
Городскимъ подписчикамъ „ВЕЧЕРНЕЕ ПРИЛОЖЕНІЕ“ доставляется въ день выхода, вечеромъ-же.
Иногороднимъ подписчикамъ въ мѣстахъ, куда почта приходитъ два раза въ день, „ВЕЧЕРНЕЕ ПРИЛОЖЕНІЕ“ высылается также въ день выхода и такимъ образомъ гг. подписчики въ этихъ мѣстахъ получаютъ газету **два раза въ день.**
„ВЕЧЕРНЕЕ ПРИЛОЖЕНІЕ“ выходитъ ежедневно, кромѣ праздничныхъ дней.

„ОДЕССКІЯ НОВОСТИ“
помѣщаютъ массу портретовъ и рисунковъ, иллюстрирующихъ событія дня.

ПОДПИСНАЯ ЦѢНА
на „Одесскія Новости“ вмѣстѣ съ „ВЕЧЕРНИМЪ ПРИЛОЖЕНІЕМЪ“:

Въ Одессѣ:		Для иногородныхъ:	
На годъ	10 р. — к.	На годъ	12 р. — к.
„ ½ года	6 р. — к.	„ ½ года	7 р. — к.
„ 3 мѣсяца	3 р. 50 к.	„ 3 мѣсяца	3 р. 80 к.
„ 1 „	1 р. 20 к.	„ 1 „	1 р. 30 к.

За пересылку за границу доплачивается къ подписной цѣнѣ 1 р. 20 к. въ мѣсяцъ.
Подписка принимается въ Главной Конторѣ и во всѣхъ ея отдѣленіяхъ.
Главная Контора помѣщается въ Одессѣ, Пассажъ, уг. Дерибасовской и Преображенской. Телеф. № 230.

1-е ТОВАРИЩЕСТВО
Мужскихъ Портныхъ
ПОДЪ ФИРМОЮ
„ПРОГРЕССЪ“.
Для пріема заказовъ полученъ большой выборъ
русскихъ и заграничныхъ товаровъ.
Екатерининская, домъ Штерна, № 12, противъ Ліонскаго Кредита. Телефонъ № 9. 10701—6

ПЕЧИ
ЖЕЛѢЗНЫЯ для угля, дровъ и ПЕЧИ КЕРОСИНОВЫЯ
въ большомъ выборѣ
Гулье - Бланшардъ,
Эммануилъ Эйссенъ преемникъ,
Ришельевская ул., уг. Греческой.
Тамъ-же эмалированная, никкелевая и др. посуда, ножевой товаръ, домашняя утварь, оконные и дверные пружины, всевозможные ремесленные инструменты и проч. 10137—...

ОТКРЫТА ПОД

ПРАВИТЕЛЬСТВЕННЫЯ РАСПРОЯЖЕНІЯ.

ВЫСОЧАЙШІЕ ПРИКАЗЫ.

По военному вѣдомству.

Декабря 18-го дня, въ Ливадіи.

ПРОИЗВОДИТСЯ, за отличіе по службѣ, изъ полковниковъ въ генералъ-маіоры, по кавалеріи, начальникъ кадра № 6-й кавалерійскаго запаса, числящійся по армейской кавалеріи, Квицинскій—съ назначеніемъ начальникомъ 8-й бригады кавалерійскаго запаса и съ оставленіемъ по армейской кавалеріи.

НАЗНАЧАЮТСЯ: по инженернымъ войскамъ: 12-го саперного батальона подпоручикъ Рытиковъ — воспитателемъ приготовительнаго пансіона войска Донского, съ переименованіемъ въ хорунжіе и съ зачисленіемъ по Донскому казачьему войску; начальникъ штаба ивангородской крѣпости полковникъ Шульце—командиромъ 49-го пѣхотнаго Брестскаго полка.

ПЕРЕВОДЯТСЯ въ генеральный штабъ съ назначеніемъ: причисленные къ генеральному штабу, полковъ лейбъ-гвардіи: с. петербургскаго, короля Фридриха-Вильгельма III, штабсъ-капитанъ Прянишниковъ — помощникомъ старшаго адъютанта штаба одесскаго военнаго округа; 16-го стрѣлковаго Императора Александра III полка капитанъ Зачиевъ—старшимъ адъютантомъ штаба 20-й пѣхотной дивизіи; артиллерійскихъ бригадъ: 14-й, капитанъ Воскресенскій—оберъ-офицеромъ для особыхъ порученій при штабѣ 7-го армейскаго корпуса.

О чинахъ гражданскихъ.

Декабря 17-го дня, въ Ливадіи.

ПРОИЗВОДИТСЯ, въ коллежскіе регистраторы, 208 очаковскаго резервнаго батальона Щеголевъ—съ назначеніемъ дѣлопроизводителемъ по хозяйственной части того-же батальона.

Дополненіе къ Высочайшему приказу,
отданному декабря 18 дня.

Государь Императоръ пропавелъ сегодня въ Ливадіи смотръ возвратившимся съ Дальняго Востока на пароходѣ „Тамтава" частямъ 13-го стрѣлковаго полка и 4-го стрѣлковаго артиллерійскаго дивизіона.

Части эти пять мѣсяцевъ тому назадъ были двинуты изъ Одессы въ Портъ-Артуръ и приняли участіе въ наступленіи къ Мукдену. Несмотря на трудный военный походъ и долгое плаваніе, части эти представились въ блестящемъ состояніи, и Его Императорское Величество, оставшись вполнѣ довольнымъ бодрымъ и молодецкимъ видомъ людей, объявляетъ Высочайшую благодарность командующему войсками одесскаго военнаго округа генералъ-адъютанту графу Мусинъ-Пушкину и командующему войсками въ Квантунской области вице-адмиралу Алексѣеву, Монаршее благоволеніе начальнику 4-й стрѣлковой бригады генералъ-маіору Волкову, начальнику прибывшаго эшелона, командиру 13-го стрѣлковаго полка, полковнику Баумгалу, всѣмъ офицерамъ и классснымъ чинамъ и Царское спасибо нижнимъ чинамъ, коимъ жалуетъ; имѣющимъ знаки отличія военнаго ордена, шевроны и фельдфебелямъ—по 5 руб., унтеръ-офицерамъ—по 3 и всѣмъ прочимъ строевымъ и нестроевымъ—по 1 руб. на человѣка.

ТЕЛЕГРАММЫ „Одесскихъ Новостей"

ОТЪ НАШИХЪ КОРРЕСПОНДЕНТОВЪ.

ПЕТЕРБУРГЪ, 31 декабря.

Выработанный министерствомъ земледѣлія и государственныхъ имуществъ проектъ реорганизаціи сельско-хозяйственнаго образованія, до внесенія въ государственный совѣтъ, будетъ разсмотрѣнъ въ февралѣ особой коммисіей подъ предсѣдательствомъ директора департамента земледѣлія Н. А. Хомякова.

По распоряженію товарища министра финансовъ В. И. Ковалевскаго съѣздъ мукомоловъ отлагается на 21 февраля, причемъ въ программу вопросовъ, предлагаемыхъна его обсужденіе, включаются правила взиманія сбора съ мукомоловъ на нужды мукомольнаго дѣла, необходимыя измѣненія въ организаціи мукомольныхъ съѣздовъ, программа будущихъ съѣздовъ, а также вопросъ о взаимномъ страхованіи мельницъ отъ огня.

Начальникъ управленія казенныхъ желѣзныхъ дорогъ инженеръ Кетрицъ разослалъ управленіямъ отдѣльныхъ дорогъ распоряженіе, чтобы впредь до изданія общихъ правилъ о нормировкѣ рабочаго дня для служащихъ на желѣзныхъ дорогахъ точно примѣнялись дѣйствующія правила; въ случаѣ необходимыхъ отступленій отъ этихъ правилъ, должны быть немедленно вывѣшиваемы объявленія объ этомъ во всѣхъ помѣщеніяхъ, занимаемыхъ служащими.

По предложенію министерства народнаго просвѣщенія, медицинскимъ факультетомъ варшавскаго университета приняты къ руководству примѣняемыя въ другихъ университетахъ правила испытаній на полученіе званія лѣкаря для лицъ, окончившихъ иностранные университеты: экзамены должны происходить исключительно на русскомъ языкѣ и до начала ихъ экзаменующіеся обязаны представить аттестатъ зрѣлости, выданный изъ одной изъ русскихъ гимназій.

Слухи объ измѣненіи правилъ о выдачѣ безплатныхъ билетовъ для проѣзда по желѣзнымъ дорогамъ чиновникамъ и ихъ семействамъ оказываются преждевременными.

С.-петербургское философское общество рѣшило, по примѣру московскаго о-ва, издавать свой періодическій органъ.

С.-петербургская дума признала, что градоначальникъ не въ правѣ не утверждать назначеннаго ею служащаго, разъ онъ не опротестовалъ въ двухнедѣльный срокъ сдѣланнаго думой на этотъ счетъ постановленія.

На работы по достройкѣ и по оборудованію военныхъ портовъ ассигновано въ 1901 г. 8 мил. 200 тыс. руб.

Опубликовано постановленіе суда чести при союзѣ писателей по дѣлу между Д. Л. Мордовцовымъ и бывшимъ режиссеромъ литературно-художественнаго театра въ Петербургѣ Е. П. Карповымъ, явившемуся отголоскомъ скандала на „Контрабандистахъ" въ Маломъ театрѣ. Судъ чести не нашелъ въ письмѣ, напечатанномъ по этому поводу Д. Л. Мордовцевымъ въ „Новостяхъ", оклеветанія Е. П. Карпова, констатировавъ лишь нѣкоторую неточность въ изложеніи авторомъ происшедшаго инцидента, находящую себѣ однако оправданіе въ общемъ возбужденномъ состояніи. Въ письмѣ своемъ Д. Л. Мордовцевъ, какъ извѣстно, утверждалъ, что Е. П. Карповъ отпесся грубо къ просьбѣ депутаціи журналистовъ о прекращеніи скандальнаго спектакля.

Союзъ писателей постановилъ считать желательнымъ сокращеніе срока авторскаго права на литературную собственность съ 50 до 25 лѣтъ послѣ смерти автора.

Е. П. Карповъ окончательно отказался отъ званія режиссера литературно-художественнаго (Суворинскаго) театра*).

Сегодня открытъ новый театръ Невскаго общества народныхъ развлеченій, разсчитанный на 1500 зрителей. Дѣлами театра завѣдуетъ особая дирекція съ извѣстнымъ поэтомъ П. И. Вейнбергомъ во главѣ; въ дирекцію входятъ также въ качествѣ режиссеровъ Е. П. Карповъ и артисты кн. П. Л. Ленскій-Оболенскій и М. И. Писаревъ.

ХАРЬКОВЪ, 31 декабря.

Засѣданіе военнаго суда по дѣлу о шайкѣ цыганъ, обвиняемыхъ въ убійствахъ и грабежахъ. Малолѣтняя свидѣтельница Анна показала на судѣ, что убійцъ, напавшихъ на „папу и маму", было трое. Среди обвиняемыхъ дѣвочка не нашла убійцъ. Видъ ребенка съ повязанной головой производитъ тяжелое впечатлѣніе. Завтра, какъ предполагаютъ, засѣданія суда не будетъ.

НИКОЛАЕВЪ, 31 декабря.

Вышелъ изъ печати обзоръ хлѣбной торговли Николаева за 1900 годъ. Обзоръ констатируетъ весьма печальный фактъ: итоги хлѣботорговыхъ оборотовъ этого года на 2½ милліона пудовъ уступаютъ оборотамъ даже прошлаго года. Размѣръ экспорта едва достигаетъ 29 мил. пудовъ. Рынокъ весь годъ находился въ угнетенномъ состояніи, спросъ былъ слабый, и спекулянты, сдѣлавшіе большія закупки хлѣба по высокимъ цѣнамъ, должны были держать хлѣбъ непроданнымъ. Многія партіи хлѣба остаются непроданными до сихъ поръ.

*) См. ниже „Театръ и Музыка".

ЕЛИСАВЕТГРАДЪ, 31 декабря.

Вышелъ изъ печати отчетъ городского банка за истекшій годъ. Изъ него видно, что общій оборотъ банка въ 1900 г. опредѣлился въ тридцать милліоновъ руб. Чистая прибыль выражается въ 68.793 р.; на 578 руб. больше по сравненію съ 1899 г. Протестованныхъ векселей было списано на 9.578 р., болѣе предыдущаго года на 3.964 р. Это объясняется главнымъ образомъ застоемъ въ торговлѣ вслѣдствіе неурожая.

Съ 23 декабря по сегодняшній день почты изъ Одессы все нѣтъ; сообщеніе съ Одессой производится исключительно по телеграфу.

ПРГѢРЕВЪ, 31 декабря.

Вотъ уже девятый день, какъ мы оторваны отъ остального міра. Почта изъ Одессы совсѣмъ не получается, сѣверная почта пришла лишь вчера.

ЛОНДОНЪ, 31 декабря (13 января).

Говорятъ, что [illegible]ный планъ будойти къ Капштадту по [illegible]мъ, чтобы погромъ моря. Въ виду этого [illegible] англійскія власти распорядились выгр[illegible] судовъ артиллерію и высадили [illegible] регъ экипажи. Въ то-же время у Кепштадта ими возводятся двѣ линіи укрѣпленій. Въ копяхъ Трансвааля заложенъ динамитъ, и англичанами объявлено, что они взорвутъ мины.

БЕРЛИНЪ, 31 декабря (13 января).

Германское правительство ведетъ въ настоящее время переговоры съ лондонскими и американскими банкирами о займѣ въ 600 милліоновъ марокъ.

КОНСТАНТИНОПОЛЬ, 31 декабря. / 13 января.

Всѣ прибывающіе въ турецкіе порты корабли подвергаются карантину.

Санитарнымъ совѣтомъ Константинополя приняты мѣры къ тому, чтобы лица, приходившія въ соприкосновеніе съ умершимъ отъ чумы матросомъ, были изолированы.

„Отъ „Россійск. Телегр. Агентства
31 декабря (13 января).

ПЕКИНЪ. Принцъ Чунъ и Ли-Хунъ-Чангъ все еще находятся въ ожиданіи инструкціи императорскаго двора. Оба уже теперь увѣрены, что будутъ уполномочены дать немедленно подпись. Чангъ заявилъ, что доказательствомъ того, что дворъ прикажетъ подписать ноту, можетъ служить обстоятельство, что принцъ Чунъ уже назначенъ для поѣздки въ Берлинъ, дабы выразить тамъ сожалѣніе китайскаго правительства относительно убійства Кеттелера.

ПЕКИНЪ. Противъ перенесенія дипломатическихъ переговоровъ изъ Пекина Японія заявила американскому правительству слѣдующія возраженія: для принятія участія въ конференціи внѣ Китая пришлось-бы привлечь такихъ китайскихъ государственныхъ мужей, которые въ данную минуту Китаю необходимы; кромѣ того, нельзя обойтись при обсужденіи такой конференціи безъ знакомства съ китайскими мѣстными условіями, какимъ обладаютъ представители державъ.

ПЕКИНЪ. Дворъ повелѣлъ китайскимъ уполномоченнымъ подписать совмѣстную ноту державъ.

ШАНХАЙ. Три итальянскихъ броненосца стоятъ въ открытомъ морѣ передъ бухтой Санмунъ. Среди китайцевъ ходятъ слухи, будто Италія намѣрена получить станцію къ сѣверу отъ Санмуна.

БЕРЛИНЪ. Въ рейхстагѣ сегодня внесенъ законопроектъ о каналахъ, требующій назначенія кредита въ 389.910.700 марокъ на сооруженіе канала отъ Рейна черезъ Везеръ къ Эльбѣ у Магдебурга, глубокаго судоходнаго канала отъ Берлина до Штеттина, водныхъ путей между Одеромъ и Вислой, между Силезіей и каналомъ, соединяющимъ Одеръ и Шпре, и на урегулированіе нижняго Одера, нижняго Гавеля и Шпре.

БУХАРЕСТЪ. Послѣднимъ постановленіемъ санитарнаго совѣта въ Сулинѣ учрежденъ 12-ти-дневный карантинъ для прибывающихъ изъ Константинополя, Смирны и всѣхъ другихъ мѣстностей Турціи, зараженныхъ чумою.

МАСЕРУ. Сообщаютъ, что отрядъ Лоита раздробился.

КАПШТАДТЪ. Здѣсь все болѣе ощущается недостатокъ въ конницѣ; для покрытія расходовъ на нее нѣтъ средствъ. Съ нетерпѣніемъ ожидаютъ извѣстія объ отпускѣ конныхъ отрядовъ изъ Англіи.

КАПШТАДТЪ. Между горнымъ вѣдомствомъ и военными властями состоялось соглашеніе, по которому въ скоромъ времени 120 горныхъ служащихъ должны возвратиться въ Родезію для охраны копей подъ условіемъ, чтобы они были зачислены въ полкъ желѣзнодорожныхъ піонеровъ или стрѣлковый отрядъ. Ранда и весь всюду военную службу.

МУРРЕЙСБУРГЪ. Полковникъ Гренфелъ натолкнулся на буровъ, занимавшихъ Не въ близости отъ Спрингфонтенской фермы онъ былъ принятъ мѣстными голландцами дружелюбно. Въ послѣдніе дни къ бургерамъ нашлись всюду военную службу. Въ нѣмъ говорится, что бюргерамъ соединились мятежники Капской колоніи всего полезнѣе распространять предложеніе Китчинера, побуждающее бюргеровъ сдаться.

ОДЕССА, 1-го ЯНВАРЯ 1901 г.

ДВА СТОЛѢТІЯ.

Если [illegible] теризовать намъ нужно было [illegible] столѣтіе одолько что истекшее [illegible] зали, что это [illegible] словомъ, мы-бы [illegible] касовъ, вопросовъ столѣтіе вопро- друга, а наградъ смѣнявшихъ другъ другой, безъ всякихъ [illegible] одинъ на рое ихъ разрѣшеніе [illegible] ежды на ко-

Наступило XIX столѣ[illegible] шенно яснымъ и опредѣ[illegible] съ совершенно. XVIII вѣкъ обнаруж[illegible] старые устои человѣческой [illegible] что подпили и требуютъ обновленія. XIX вѣкъ съ первыхъ же шаг[illegible] приступилъ къ разбору обветшалыхъ зданія. Работа эта въ однихъ [illegible] стахъ была совершена скорѣе, [illegible] другихъ медленнѣе, а въ та[illegible] странахъ, какъ Россія, она и [illegible] все затянулась, такъ что эпоха [illegible] формъ пришлась лишь на третью [illegible] верть столѣтія. Но рано или поз[illegible] работа была сдѣлана, и планъ, съ которымъ XIX столѣтіе явилось на свѣтъ Божій, былъ выполненъ, мо[illegible] сказать, блестящимъ образомъ. И что-же оказалось? Старое зданіе было разрушено — и только, а [illegible] какъ то свободное мѣсто, кото[illegible] подъ заманчивымъ знаменемъ laissez-faire, laissez passer, рисовалось въ [illegible] ображеніи XVIII столѣтія, какъ [illegible] дѣленный общественный идеалъ, [illegible] залось не болѣе, какъ свободнымъ [illegible] стомъ, то начались поиски пов[illegible] устоевъ, началась погоня за новымъ матеріаломъ, который заполнилъ бы свободное мѣсто. Настала эпоха во[illegible] просовъ, которая и составляетъ [illegible] характерную особенность только что [illegible] текшаго столѣтія, особенность, к[illegible] рую современники смѣшивали съ аз[illegible] бродомъ общественной мысли и к[illegible] рая нерѣдко въ самомъ дѣлѣ вылива[illegible] лась въ разбродѣ общественной мысли. И нѣтъ въ этомъ ничего [illegible] наго, такъ какъ нельзя искать [illegible] тамъ, гдѣ его отсутствіе [illegible] то именно, противъ чего ведется [illegible] ная борьба, и устойчивости [illegible] ственной мысли, когда она ищ[illegible] только обо что опереться.

Однако, было-бы ошибкой такжеу[illegible] мать, что общественная мысль въ IX столѣтіи блуждала вовсе безъ путеводной звѣзды. И Брюнетьеръ, и сваволизмъ, и декадентство и нигилизмъ, и толстоизмъ — всѣ эти наболѣе яркія уклоненія отъ здоровообщественной мысли въ сущностиявляются ничѣмъ инымъ, какъ протестомъ въ защиту личности, — протестомъ слишкомъ одностороннимъ, въ защиту личности, рисуемой въ уродливой формѣ полнаго отчужденія отъ того собирательнаго цѣлаго, частью котораго она является и *должна* быть,— но въ общемъ такимъ-же протестомъ въ защиту личности, который объединяетъ вокругъ себя все, во имя чего вся вторая половина XIX столѣтія работала, объединяетъ, конечно, не для того, чтобы разрѣшить великій соціальный вопросъ,—такая работа ей была не по силамъ,—а для того, чтобы подготовить почву для его разрѣшенія, чтобы выработать программу дѣйствій для XX столѣтія.

И эту работу истекшее столѣтіе выполнило. XX столѣтіе получаетъ въ наслѣдство вполнѣ ясную и опредѣленную программу и не вина его предшественника будетъ, если оно не сумѣетъ воспользоваться ею. Мало того, если всегда трудно бываетъ начало, то конецъ XIX столѣтія оказался предупредительнымъ и въ этомъ отношеніи: онъ даже положилъ первый камень для той грандіозной постройки, воздвигнуть которую онъ завѣщалъ XX столѣтію. Мы говоримъ вообще о той роли, которую въ послѣдніе годы интересы личности стали играть въ государственной жизни, а въ частности о такъ называемомъ рабочемъ законодательствѣ, которое все болѣе выступаетъ въ защиту самой слабой личности, вышедшей изъ эпохи освобожденія *свободной* во всѣхъ отношеніяхъ, свободной даже отъ всего того, безъ чего никакая свобода немыслима.

Съ высоко поднятымъ знаменемъ *труда* человѣчество вступаетъ въ XX-е столѣтіе. Въ немъ, въ трудѣ сосредоточены нынѣ всѣ интересы народовъ и государствъ, и точно также какъ свободная предпримчивость служила опорой человѣческому прогрессу въ началѣ XIX столѣтія, нынѣ, въ началѣ XX столѣтія свою опору человѣческій прогрессъ находитъ въ трудѣ, этой великой силѣ, которая несетъ человѣчеству тотъ миръ, внутренній и внѣшній, политическій и общественный, умственный и моральный, котораго оно напрасно искало одно время въ золотомъ *прошломъ*, ибо онъ находится въ золотомъ *будущемъ*.

Россія въ общемъ шествіи народовъ занимала въ XIX столѣтіи одно изъ послѣднихъ мѣстъ. Эпоха реформъ, начавшая въ большинствѣ европейскихъ странъ съ началомъ истекшаго столѣтія, имѣла мѣсто въ Россіи только на [illegible]ой его половинѣ. И этотъ фактъ [illegible]шій хо[illegible] свою печать на весь дальнѣйшій [illegible]ствѣ. Въ „событій" въ нашемъ отечествѣ [illegible]лѣло это одинаково къ от[illegible]ельнымъ результатамъ. Во многомъ [illegible] дѣйствительно до сихъ поръ остаются [illegible]единившихъ на лишь учениками опе[illegible]ложеніе отчасти [illegible] даже для насъ выгодно—тѣмъ имен[illegible] что идеалы будущаго не наталкива[illegible]ся у насъ на крѣпкій [illegible]ть традицій; что [illegible]ть, на который [illegible]ъ человѣческій прогрессъ, [illegible]загромождѣнъ развалинами отжившей эпохи. [illegible] вмѣсто того, чтобы [illegible]тратить силы на ее очистку, мы можемъ прямо начать движеніе. И во многихъ случаяхъ мы такъ именно и поступаемъ. Рабочее законодательство мало гдѣ до сихъ поръ сдѣлало [illegible] такіе успѣхи, какъ въ Россіи. Крестьянское землевладѣніе, скудное само по себѣ, рано или поздно послужитъ фундаментомъ для роскошнаго зданія. Та-же тенденція проявляется во многихъ другихъ отношеніяхъ. И если вмѣ[illegible]ть съ тѣмъ [illegible]ненія въ сторону отъ единственно прогрессивнаго для нашего времени пути, то они объясняются не столько противодѣйствіемъ традицій, сколько тѣмъ, что путь, на который зоветъ человѣчество прогрессъ, еще окутанъ туманомъ, препятствующимъ правильному движенію къ завѣтной цѣли. Во всякомъ случаѣ сознаніе необходимости идти рука объ руку съ культурнымъ міромъ у насъ [illegible]стетъ съ неимовѣрной быстротой, что должно служить залогомъ, что [illegible] XX столѣтія не повторится у насъ [illegible] что про-

ЗА-ГРАНИЦЕЙ.

Китайскія дѣла.

По свѣдѣніямъ „Siècle", китайскія газеты подтверждаютъ принятіе мирныхъ условій. Вознагражденіе будетъ уплачиваться по тридцати милліоновъ таэлей ежегодно въ теченіе 60 лѣтъ. Принцъ Чунъ и Ли-Хунъ-Чангъ заявили, что императоръ выразилъ желаніе ускорить переговоры и подписать мирный договоръ. Дворъ желаетъ вернуться въ Пекинъ въ концѣ февраля.

Война въ южной Африкѣ.

Вторженіе буровъ въ Капскую колонію радикально измѣнило положеніе. Вторглась цѣлая треть всѣхъ бурскихъ силъ, всего 5000 человѣкъ. Двѣ главныя колонны идутъ вдоль желѣзнодорожныхъ линій и подходятъ: одна—къ Капштадту, другая—къ Аливалю (южному). Англичане, повидимому, не могутъ остановить ихъ. Въ Капштадтѣ паника. Англійскія власти вооружаютъ англійскихъ колонистовъ, организуя ополченіе; одни требуютъ высокой платы, нѣкоторые отказываются сражаться до полученія денегъ. Военные кружки отрицаютъ опасность увѣряя, что опасность наступитъ только тогда, когда возстанутъ африкандеры, что послѣднихъ удерживаетъ недостатокъ оружія, особенно военныхъ снарядовъ. Однако населеніе Бечуанской области возстало и присоединилось къ бурамъ. Въ Оранжевой и Трансваальской республикахъ буры утвердились на линіяхъ отъ Преторіи до португальской границы и отъ Преторіи до Наталя, на западѣ они осаждаютъ Зеерустъ и Ораньe. Пять англійскихъ генераловъ все еще окружаютъ Дебета. Самое непріятное—это невозможность послать изъ Англіи подкрѣпленія, требуемыя Китчинеромъ. Въ Австраліи набираются волонтеры, но они могутъ прибыть въ южную Африку не ранѣе конца февраля мѣсяца.

Поѣздка бельгійскаго короля въ Россію.

Изъ Брюсселя сообщаютъ, что бельгійскій король Леопольдъ намѣренъ совершить въ скоромъ времени поѣздку въ Россію. Говорятъ, что этой поѣздкой онъ имѣетъ въ виду при помощи Франціи и Россіи обезпечить интересы Бельгіи въ Китаѣ.

Здоровье Крюгера.

По свѣдѣніямъ „Magdeburger Zeitung" изъ Гааги бронхитъ, которымъ страдаетъ Крюгеръ, не представляетъ никакой опасности. Дѣло идетъ только о хронической болѣзни, которая мучила его еще въ Лоренцо-Маркезѣ. Однако предполагаемое помѣщеніе президента въ глазную клинику отложено.

200-лѣтіе прусскаго королевства.

Императоръ Вильгельмъ предполагаетъ особенно торжественно отпраздновать 5 января день 200-лѣтія прусскаго королевства. Въ Берлинѣ предполагается иллюминація публичныхъ зданій. Особыя отличія будутъ даны тѣмъ общинамъ и корпораціямъ, которыя [illegible] тому назадъ.

Бельгія и Франція.

Иностранныя газеты передали изъ Брюсселя слухъ о томъ, что, какъ видно изъ донесенія бельгійскаго посланника, въ 1896 г. генералъ Цурлинденъ предложилъ французскому правительству присоединить Бельгію, намекая на то, что Германія не будетъ протестовать противъ этого, если Франція навсегда откажется отъ Эльзаса и Лотарингіи, и что для Англіи безразлично, существуетъ-ли вообще Бельгія. По этому поводу бельгійскій посолъ въ Парижѣ заявляетъ, что онъ никогда не слыхалъ о подобномъ намѣреніи Франціи и ничего не знаетъ о предложеніи Цурлинденъ. Возможно, сказалъ посолъ, что мнѣ приходилось посылать безъ всякихъ комментарій газетныя вырѣзки на эту тему, и возможно, что въ газетахъ появились такого рода заявленія. Посолъ намѣренъ потребовать отъ правительства опроверженія этихъ извѣстій.

Досье дѣла Дрейфуса.

Въ виду закона объ амнистіи объемистое досье дѣла Дрейфуса будетъ теперь разсортировано, и отдѣльные документы, составляющіе его, будутъ обратно разосланы учрежденіямъ по принадлежности.

Дѣло маіора Кюнинье.

Засѣданіе дисциплинарнаго суда по дѣлу Кюнинье велось при закрытыхъ дверяхъ, и газетные репортеры не были даже допущены въ зданіе, гдѣ разбирался процессъ. Однако въ „Figaro" появился довольно подробный отчетъ о дѣлѣ. Вотъ что сообщаетъ газета.

Въ 9 час. утра Кюнинье вошелъ въ залу и былъ немедленно подвергнутъ допросу. Подсудимому было предъявлено обвиненіе по слѣдующимъ пяти пунктамъ: 1) въ томъ, что онъ обратился съ письмомъ къ министру-президенту безъ вѣдома своего начальства; 2) въ томъ, что сообщилъ текстъ этого письма газетамъ; 3) въ томъ, что обратился съ письмомъ къ военному министру безъ разрѣшенія своего ближайшаго начальства; 4) въ томъ, что сообщилъ это письмо газетамъ; 5) въ томъ, что отказался отвѣтить на вопросъ военнаго министра, допрашивавшаго его относительно разглашенія этихъ писемъ.

Прежде чѣмъ дать объясненія суду относительно этихъ пунктовъ, маіоръ Кюнинье заявилъ, что протестуетъ противъ отказа парижскаго военнаго губернатора вызвать нѣкоторыхъ свидѣтелей и противъ недоставленія дисциплинарному суду нѣкоторыхъ документовъ. Эти документы обвиняемый считаетъ существенными для выясненія своего дѣла, но военный министръ, „не будучи судьей, разсудилъ, что они не нужны для защиты". Затѣмъ Кюнинье коснулся пунктовъ обвиненія. Относительно перваго пункта онъ объяснилъ что министръ-президентъ — не военный, а потому обвиняемый имѣлъ право обратиться къ нему помимо своего начальства. Касательно второго пункта Кюнинье заявилъ, что не онъ сообщилъ печати содержаніе письма. Въ ж[illegible] объясненіяхъ онъ далъ и по четвертому пункту обвиненія. Что касается письменнаго обращенія къ военному министру безъ разрѣшенія ближайшаго начальства, то, по словамъ обвиняемаго, онъ имѣлъ право сдѣлать это на основаніи недавняго циркуляра генерала Андрэ, уполномочившаго офицеровъ дѣйствовать такимъ образомъ въ случаяхъ крайней необходимости. Наконецъ, касательно послѣдняго обвиненія Кюнинье заявилъ, что отвѣчалъ на всѣ вопросы министра, кромѣ тѣхъ, которые, по его мнѣнію, было-бы умѣстнѣе предложить ему не въ кабинетѣ министра, а на судѣ. Такъ въ особенности былъ вопросъ, касавшійся депеши Паницциарди. Вслѣдъ затѣмъ судъ приступилъ къ допросу свидѣтелей, среди которыхъ были бывшіе военные министры Кавеньякъ, Цурлинденъ, Галиффе и другіе генералы. Всѣ они отозвались съ большой похвалой о личныхъ качествахъ обвиняемаго и о строгомъ соблюденіи имъ требованій дисциплины. Находившійся въ числѣ свидѣтелей націоналистскій депутатъ Лази заявилъ, что письма Кюнинье были сообщены печати не обвиняемымъ, а имъ, Лази.

Послѣ этого судъ удалился для совѣщанія и большинствомъ 4-хъ голосовъ противъ одного отвѣтилъ отрицательно на поставленный ему слѣдующій вопросъ: „Заслуживаетъ-ли маіоръ Кюнинье увольненія изъ арміи за тяжкіе проступки противъ дисциплины?"

Воззваніе монархистовъ.

Полицейскій префектъ Парижа приказалъ на-дняхъ снять со стѣнъ Латинскаго квартала [illegible] которыхъ студентамъ предлагалось возстать противъ правительства и начать энергическую агитацію въ пользу герцога Орлеанскаго.

Общество соціальныхъ реформъ.

Подъ предсѣдательствомъ бывшаго министра торговли Берлепша въ Берлинѣ состоялось собраніе, рѣшившее основать общество соціальныхъ реформъ. Общество поставило себѣ цѣлью дальнѣйшее развитіе соціальнаго законодательства въ интересахъ рабочихъ классовъ и удовлетвореніе стремленія рабочихъ улучшать свое положеніе при помощи ферейновъ и товариществъ. Въ учредительномъ собраніи принимали участіе всѣ извѣстные германскіе профессора-экономисты и нѣкоторые депутаты.

Запрещенныя книги.

Римская конгрегація индекса выпустила на-дняхъ, какъ мы уже сообщали, новое изданіе указателя запрещенныхъ папской куріею книгъ. Къ послѣднимъ относятся между прочимъ псалмы Давида, „Искусство жить" Овидія, „Божественная комедія" Данте, сочиненія Бальзака, Дарвина, Декарта, Юма, Мантегацци, Ренана, Савонаролы, Спинозы, Сведенборга, Вольтера, „Декамерона" Боккачіо, „Пѣсни" Беранже, сочиненія Мицкевича, Жоржъ-Зандъ, Виктора Гюго, Александра Дюма (отца и сына), „Критика чистаго разума" Канта, произведенія Лессинга, историки Ранке и Гроте[illegible] сочиненія Фридриха Ве[illegible] Гейне, Лес[illegible]

Бунтъ англій[illegible]

Удивительное доказательство [illegible]ма" дали на-дняхъ англійскія [illegible] словамъ „New-York Herald", взбунтовался экипажъ англійскаго адмиральскаго судна „Barfleur". Матросы, жаловавшіеся на то, что они не получили слѣдуемой имъ части награбленной въ Пекинѣ добычи, бросили въ море пушки и лафеты и ранили одного офицера. Изъ бунтовщиковъ арестовано 50 человѣкъ.

Самоубійство министра Лукача.

25 го декабря бывшій венгерскій [illegible] министръ торговли тайный совѣтникъ Лукачъ кончилъ въ Будапештѣ жизнь самоубійствомъ. Около 5 часовъ дня сторожъ замѣтилъ, что какой-то изящно одѣтый господинъ бросился съ моста въ рѣку. Туловище нѣсколько разъ всплывало на поверхность, наконецъ попало на льдину, которая понесла его дальше. Сторожъ немедленно сообщилъ объ этомъ властямъ, и вскорѣ удалось вытащить тѣла на берегъ. Полиція опознала въ немъ бывшаго министра Лукача. Когда онъ въ августѣ мѣсяцѣ вернулся изъ Парижа, въ газетахъ стали говорить о томъ, что министерство торговли превысило полномочія, данныя ему парламентомъ по устройству венгерскаго отдѣла выставки. Эти нападки до того подѣйствовали на Лукача, что онъ заболѣлъ и былъ помѣщенъ въ лѣчебницу. Черезъ двѣ недѣли ему стало лучше, и онъ выступилъ изъ лѣчебницы. Теперь нервная болѣзнь, повидимому, снова, сказалась.

Помолвка королевича Георга.

По словамъ „Рос.", королевичъ Георгъ греческій помолвленъ будетъ [illegible] днях съ княжной Ксеніей черногорской.

Берлинъ.

(Отъ нашего корреспондента).

23 декабря (5 [illegible]ря

Лирозы побѣды Бюлова.

Нынѣшній Новый годъ не принесъ съ собою обычныхъ отличій и повышеній въ сѣнѣ или званіи лицамъ изъ числа придворныхъ и любимцамъ императора, пріобрѣвшимъ его расположеніе послушнымъ и усерднымъ выполненіемъ его замысловъ и плановъ. Отсутствіе подобныхъ новогоднихъ сюрпризовъ объясняется однако не всеобщимъ удивленіемъ нѣмецкаго народа, за какія такія заслуги передъ страной получили съ годъ назадъ въ день Новаго года графъ Эйленбургъ вѣнскій посолъ—княжескій титулъ, а князь Гацфельдтъ—силезскій оберъ-президентъ—герцогскій титулъ.

Нѣтъ, щедрость императора въ этомъ отношеніи не уменьшилась, и еще нѣсколько дней назадъ здѣсь всѣ спрашивали себя, что выдающееся числится за послѣднее время за графомъ Бюловымъ, если императоръ счелъ нужнымъ лично передать ему высшій [illegible] Черного Орла? Если самъ императоръ не знакомъ съ мнѣніемъ народа по поводу пожалованія этого отличія графу Бюлову, то послѣдній не могъ, конечно, не прочитать въ газетахъ о всеобщемъ изумленіи. О, графъ Бюловъ считаетъ свои заслуги очень, очень великими, и оффиціозы, предоставляющіе въ его распоряженіе „кусокъ чистой бумаги", не [illegible] завѣрить публику, что новѣйшая заслуга графа Бюлова состоитъ-де въ слѣдующемъ: во время недавней своей поѣздки [illegible] германскимъ дворамъ графъ сумѣлъ закрѣпить нѣсколько расшатавшіяся было связи между союзными правительствами и

Фельетонъ „Одес. Новостей"

1-го января 1901 года.

ЖУРНАЛЬНОЕ ОБОЗРѢНІЕ.

КЪ НОВОМУ ВѢКУ.

Какъ-бы далеко отъ насъ ни ушли наши преемники, какими-бы гигантскими шагами ни совершался прогрессъ будущихъ поколѣній, едва-ли они въ правѣ будутъ черезъ сто лѣтъ отнестись къ намъ столь-же горделиво и снисходительно, какъ это дѣлаемъ мы по отношенію къ нашимъ предшественникамъ — журналистамъ сто лѣтъ назадъ. Мы этимъ не хотимъ сказать, что въ нашемъ глазу нѣтъ ни сучка, ни задоринки,—и объ этомъ у насъ рѣчь будетъ ниже,—но нетрудно предусмотрѣть, что между ними и нами не будетъ столь широкой пропасти, какая раздѣляетъ насъ отъ піонеровъ журнальнаго дѣла. Поэтому, вступая не только въ новый годъ, но и въ новый вѣкъ, любопытно оглянуться назадъ и бросить хотя бѣглый взглядъ „на оный путь, журнальный путь". Какъ извѣстно, онъ не былъ усыпанъ цвѣтами и пройденъ не безъ опасныхъ, дорого стоившихъ, приключеній. А между тѣмъ, какимъ веселымъ и забавнымъ представлялось его началo!

Просвѣщеннымъ и досужимъ людямъ свободомысленнаго Екатерининскаго времени было скучновато безъ печатнаго обмѣна мыслей, безъ текущей литературы, въ которой они могли-бы, по мѣрѣ надобности, проявлять и свое просвѣщеніе, и свое превосходство надъ [illegible] словъ, остроты [illegible] ной накопленной слоѣ [illegible]ннаго [illegible] что [illegible]ности читателей". И мы знаемъ теперь, что среди этихъ „къ угодности читателей" приверженныхъ журналистовъ (не нужно забывать, что „читателями" являлись тогда главнымъ образомъ меценаты и власть имѣющіе), что среди нихъ были настоящіе фанатики идеи, мученики дѣла, своими страданіями вынесшіе на плечахъ истинное назначеніе печатнаго слова: для Новикова, напр., изданіе журнала представлялось занятіемъ болѣе серьезнымъ, чѣмъ обсужденіе модъ и свѣтскихъ интригъ, а сатирическіе листки, погибшіе жертвой полемики съ оффиціозною „Всякой всячиной", были первыми выразителями независимой гражданской мысли, провозвѣстниками нарождающейся интеллигенціи и ея критическаго отношенія къ окружающему. Но въ общемъ журналы влачили жалкое, эфемерное существованіе, не обезпеченное ни сбытомъ, ни запросомъ на нихъ.

Какая огромная разница между тѣмъ, что было, и что мы видимъ теперь? Прежде всего, какая разница въ языкѣ,—нынѣ изящномъ, выразительномъ и обогащенномъ разнообразіемъ оттѣнковъ, и тогда подражательномъ, смѣшанномъ, полномъ заимствованій и сантиментальныхъ выраженій—съ одной стороны, рабски-заискивающихъ—съ другой.—Языкъ, настоящій литературный языкъ, можно сказать, выработался и сформировался вмѣстѣ съ журналистикой. А ростъ послѣдней л

отъ г. Неймана право на изданіе кіевской газеты „Работникъ“ и, сообщивъ объ этомъ, вмѣстѣ съ прежнимъ издателемъ ходатайствовалъ объ измѣненіи программы газеты, переименованіи ея и утвержденіи новаго редактора. Министръ внутреннихъ дѣлъ отказалъ г-ну Кульженко въ ходатайствѣ. Главное управленіе по дѣламъ печати по приказу г. Соловьева извѣстило объ этомъ просителя и въ свою очередь отказалось выдать г-ну Кульженко билетъ на изданіе „Работника“впредь до утвержденія новаго редактора. Считая такой отказъ произвольнымъ, истецъ просилъ о присужденіи ему съ г. Соловьева 2,011 руб. за убытки,причиненные ему прекращеніемъ газеты.Оберъ-прокуроръ сената, какъ сообщаютъ „Р. Вѣд.“, высказался за удовлетвореніе иска, доказывая, что въ ходатайствѣ объ утвержденіи новаго редактора не заключалось сообщенія объ отравленіи прежняго редактора. Объясненіе отвѣтчика, что изъ поданнаго г. Кульженко прошенія не видно, чтобы онъ согласился на оставленіе стараго редактора, не выдерживаетъ критики. Для устраненія редактора требуется соотвѣтственное заявленіе заинтересованныхъ лицъ или другія законныя основанія; того и другого въ данномъ случаѣ не было. Газета поэтому по винѣ начальника главнаго управленія по дѣламъ печати пріостановлена неправильно, почему онъ и долженъ, по мнѣнію оберъ-прокурора, нести гражданскую отвѣтственность. Соединенное присутствіе однако, какъ сообщалось уже у насъ, г-ну Кульженко въ искѣ отказало.

Рѣдкій кассаціонный поводъ.

Въ Кіевѣ недавно разсматривалось дѣло инспектора Россійскаго страхового общества Бренайзена и мѣщанъ Гасена, Фейгина и Циглера, обвинявшихся въ мошенничествѣ. Изъ числа ихъ Циглеръ былъ оправданъ, остальные-же были признаны виновными. Черезъ нѣсколько дней послѣ разбора дѣла шесть изъ числа входившихъ въ составъ по этому дѣлу присяжныхъ засѣдателей подали въ кіевскій окружный судъ заявленіе о томъ, что присяжные засѣдатели не совѣщались по этому дѣлу и не подавали голосовъ наустно, а разрѣшили всѣ вопросы, поставленные на ихъ разрѣшеніе судомъ, закрытою баллотировкою по запискамъ. Усматривая въ этомъ обстоятельствѣ нарушеніе порядка совѣщанія присяжныхъ засѣдателей, защитникъ одного изъ осужденныхъ подалъ въ сенатъ кассаціонную жалобу.

Смертный приговоръ.

4 декабря въ иркутскомъ военно-окружномъ судѣ судили по законамъ военнаго времени ссыльно-поселенца Тменева за ограбленіе почты и предумышленное убійство кр. Ильичева.

На судѣ подсудимый категорически отвергъ первое обвиненіе и сознался во второмъ преступленіи, оправдываясь, впрочемъ тѣмъ, что въ моментъ совершенія преступленія былъ до безчувствія пьянъ.

Защитникъ (по назначенію) въ блестящей рѣчи доказывалъ, что, вопреки мнѣнію прок., нѣтъ связи между обоими преступленіями. Переходя затѣмъ къ мѣрѣ наказанія, которое угрожало обвиняемому и явно намекая на смѣрт-

ную казнь, онъ высказывалъ, что это наказаніе противно всѣмъ основамъ науки, логики, нравственнаго права и даже законамъ религіи и закончилъ, что почтетъ себя счастливымъ, если его слабый призывъ къ милосердію облегчитъ хоть нѣсколько страшную участь подсудимаго.

Подсудимый Тменевъ въ послѣднемъ словѣ вновь не призналъ себя виновнымъ въ ограбленіи почты, но только въ убійствѣ.

Послѣ совѣщанія, длившагося болѣе часа, обвиняемый Тменевъ вердиктомъ судей былъ приговоренъ, какъ сообщаетъ „Сиб. Л.“, къ смертной казни чрезъ повѣшеніе.

Орловская Скублинская.

Въ орловскомъ окружномъ судѣ безъ участія присяжныхъ засѣдателей слушалось дѣло о мѣстной Скублинской, Екатеринѣ Данской, обвинявшейся по 1 ч. 1860 ст. улож. и по 144 ст. устава о нак. На предварительномъ слѣдствіи Данская сначала отозвалась незнаніемъ, а затѣмъ созналась, что у нея рожали беременныя женщины и дѣвушки, и она хоронила въ подвалѣ мертворожденныхъ и недоношенныхъ дѣтей. У Данской найдены были также банки съ шпанскими мушками, анисъ и проч. Врачъ Болховитинъ и провизоръ Руцкій дали заключеніе, что употребленіе внутрь шпанскихъ мушекъ можетъ вызвать преждевременные роды, но слѣдствіемъ не доказано, чтобы Данская давала беременнымъ женщинамъ внутрь шпанскія мушки.

Послѣ недолгаго совѣщанія судъ, признавъ Данскую виновною, приговорилъ ее къ аресту при полиціи на два мѣсяца.

Наши корреспонденціи

КІЕВЪ, 28 декабря.

Въ анатомическій театръ доставлено тѣло скончавшагося 26 декабря врача Доминика Окинчица. Окинчицъ на второй день праздника Рождества Христова прибылъ въ Кіевъ изъ Винницы и занялъ днемъ номеръ въ гостиницѣ „Америка“, близъ вокзала. Потребовавъ перо и чернила, онъ спустя минутъ 15 послѣ этого позвалъ прислугу и заявилъ ей, что принялъ карболовую кислоту, о чемъ и просилъ немедленно сообщить полиціи. Приглашенный врачъ нашелъ Окинчица мертвымъ. Въ одной изъ оставленныхъ покойнымъ записокъ онъ проситъ трупъ его „для пользы науки“ передать въ анатомическій театръ.

М. ИВАНОВКА, 30 декабря.

Населеніе нашего мѣстечка переживаетъ въ настоящее время тяжелое бѣдствіе, вслѣдствіе вторичнаго кряду неурожая. Изъ 100 слишкомъ семействъ, зарегистрированныхъ въ числѣ особенно нуждающихся, насчитывается 30 такихъ, у которыхъ буквально нѣтъ ни корки хлѣба. Мѣстная благотворительность, къ которой многіе прибѣгаютъ, какъ къ единственному источнику спасенія при такой горькой нуждѣ, не въ состояніи удовлетворить даже самыхъ насущныхъ нуждъ, за отсутствіемъ средствъ. А въ ближайшей къ Ивановкѣ деревушкѣ Буцовкѣ, по заявленію мѣстнаго священника, нужда по всемъ приняла настолько острыя формы, что нѣкоторые изъ крестьянъ оставили своихъ женъ и дѣтей и пошли по міру. Одна семья, состоящая изъ пятерыхъ дѣтей, положительно погибаетъ, не имѣя ни хлѣба, ни топлива. Не найдутся-ли добрые люди изъ числа подписчиковъ „Одесскихъ Новостей“, которые-бы пожелали придти на помощь этимъ бѣдствующимъ семействамъ? Отзовитесь на хорошее дѣло всѣ тѣ, у кого по-истинѣ любвеобильное сердце, сочувствующее въ каждую минуту горю ближняго. Каждая копейка ваша будетъ омыта слезами благодарности за дѣло вашей братской любви и помощи.

НИКОЛАЕВЪ, 30 декабря.

„Исполненіе работъ по утвержденной общей смѣтѣ разрѣшалось городскимъ управленіямъ министерствомъ, согласно установленнаго порядка, каждый разъ по выпискѣ изъ этой смѣты безъ всякаго измѣненія смѣтной стоимости“. Такъ пишетъ строительное отдѣленіе городской управы по слѣдующему поводу. Потребовалось перемостить 943 саж. Спасско-Вокзальнаго шоссе. Смѣта на эту работу была исчислена въ суммѣ 61.931 руб. 95 коп. и послана черезъ мѣстнаго градоначальника, на утвержденіе министерства внутреннихъ дѣлъ. Но въ канцеляріи градоначальника было обращено вниманіе на чрезчуръ сильную дороговизну смѣтныхъ исчисленій. По смѣтѣ стоимость перемощенія одной версты шоссе исчислена въ 32.800 руб., тогда какъ въ настоящее время желѣзныя дороги строятся дешевле. Когда же полюбопытствовали узнать, чѣмъ объясняется такая дороговизна, то оказалось, что при составленіи смѣты строительное отдѣленіе управы пользовалось расцѣнками и смѣтами, утвержденными... въ 1886 году! Конечно, съ тѣхъ поръ очень многое измѣнилось и измѣнилось въ сторону пониженія, такъ какъ въ противномъ случаѣ строительное отдѣленіе управы, вѣроятно, не обратилось-бы „ко временамъ очаковскимъ и покоренію Крыма“. Кромѣ значительнаго удешевленія труда и матеріаловъ, произошли и другія измѣненія. Была, напримѣръ, уже проложена дорога въ 2½ сажени, и теперь ее приходится только расширить еще на 2½ саж., а не вновь прокладывать. Поэтому и количество выемочной земли должно значительно уменьшиться. Строительнымъ отдѣленіемъ управы показано въ смѣтѣ 2764 куб. саж. земляныхъ работъ. Такое количество работъ могло-бы потребоваться при сплошной глубинѣ выемки въ 1.17 саж., между тѣмъ, по мнѣнію канцеляріи градоначальника, глубина выемки не можетъ превышать 0,40 саж. Затѣмъ отвозка земли показана на разстояніи 1½ версты, тогда какъ разстояніе это не превышаетъ 200 саж. Словомъ, канцелярія градоначальника исчисляетъ смѣту всего въ размѣрѣ 4178 р. 66 коп., т. е. на 20.153 р. 29 к. дешевле, и предлагаетъ городскому управленію пересоставить ее. Вотъ тутъ строительное отдѣленіе управы отвѣтило замѣчательно остроумной фразой, что министерствомъ разрѣшалось городскому управленію производить работы „по выпискѣ изъ смѣты безъ всякихъ измѣненій смѣтной стоимости“. Ну, а разъ начальствомъ „разрѣшается“, такъ о чемъ-же больше заботиться? Теперь-же, когда начальство предписало пересоставить смѣту по современнымъ справочнымъ цѣнамъ,— строительное отдѣленіе нашло возможнымъ уменьшить ее на 14.587 р. 18 к. Разница между вычисленіями расходовъ въ канцеляріи градоначальника и въ строительномъ отдѣленіи управы получается отъ того, что между ними существуетъ разнорѣчіе о количествѣ нивеллировочныхъ работъ.

Что, если-бы канцелярія градоначальника не обратила вниманія на слишкомъ большую стоимость переустройства шоссе? Куда-бы пошли смѣтные остатки? Или, быть можетъ, городъ расплачивался-бы съ рабочими по допотопнымъ цѣнамъ, какія внесены въ смѣту?

Такъ составляются у насъ городскія смѣты...

ЕКАТЕРИНОСАВЪ, 27 декабря.

Вчера въ уголовномъ отдѣленіи окруж. суда разсматривалось характерное въ бытовомъ отношеніи дѣло по обвиненію крестьянина села Томаковки Екатеринославскаго уѣзда Филиппа Бѣленка своего 27-лѣтняго сына Климa въ краже 150 руб. золотомъ и около 100 руб. серебромъ. Предсѣдатель суда г. Лапшинъ убѣждалъ старика простить своего сына, которому, въ случаѣ осужденія, грозитъ большое наказаніе за совершеніе кражи со взломомъ. Подсудимый на колѣнкахъ также умолялъ отца о прощеніи, но Ф. Бѣленко оставался непреклоннымъ и желалъ именно примѣрнаго наказанія своего семейнаго (у подсудимаго 4 дѣтей) сына. Въ качествѣ свидѣтелей фигурировали мать, братья, невѣстки и сваты. Мать отъ показанія отказалась, заявивъ, что ничего не знаетъ по этому дѣлу. Младшій же братъ Давидъ раскрывалъ всѣ подробности преступленія. Но изъ показаній другихъ свидѣтелей выяснилось, что въ похищеніи денегъ скорѣе виноватъ Давидъ, чѣмъ Климъ, что этого послѣдняго оклеветали передъ отцомъ по злобѣ, что настоящій процессъ есть результатъ семейныхъ раздоровъ, возникшихъ на почвѣ дѣлежа надѣльной земли. Присяжные засѣдатели вынесли подсудимому оправдательный вердиктъ.

Губернское правленіе сдало съ торговъ коробочный сборъ по Екатеринославу на предстоящее „четырехлѣтіе“ (1901—1904) за сумму 139 тысячъ руб. въ годъ вмѣсто 87 тысячъ, которые уплачивали коробкосодержатели въ сихъ поръ. Успѣхъ торговъ благопріятенъ для мѣстныхъ общественныхъ учрежденій, которыя получаютъ большую субсидію изъ означеннаго источника, но неблагопріятенъ для массы еврейскаго населенія, страдающаго отъ слишкомъ высокихъ цѣнъ на „кошерное“ мясо, несмотря на крайнюю дешевизну скота. Высокая плата за аренду коробочнаго сбора несомѣнно приведетъ къ тому, что содержатели отъ удержатъ цѣны на мясо на прежнемъ уровнѣ. По этому поводу своевременно уже поступали жалобы къ губернатору.

АККЕРМАНЪ, 29 декабря.

Мѣстный артистическій кружокъ, въ чье время находившійся въ лѣсу, просковъ спячкѣ, начинаетъ, наконецъ, проявлять признаки жизнедѣятельности. Перемѣна-ли въ составѣ его попечителя комитета, или для-ли вліянія, имѣли въ этомъ отношеніи спорящія причины, но фактъ тотъ, что кружокъ стряхнулъ съ себя обычную апатію и воспрянулъ къ новой жизни. Выдвинулъ основную свою задачу—доставленіе удовольствія своимъ зрителямъ и развитіе эстетическихъ вкусовъ, артистическій кружокъ откликается на всѣ выдающіяся въ литературныхъ и театральныхъ сферахъ событія. Такъ, недавно состоялся литературно-музыкальный вечеръ по поводу исполнившагося 100-лѣтія со дня рожденія А. К. Толстого. 26 декабря на сценѣ кружка вествовалась память П. С. Мочалова, собенное-же оживленіе въ сѣренькую, онотонную жизнь аккерманцевъ внесъ строенный кружкомъ 28 декабря костюмированный балъ съ танцами, сопіті, серпантинъ, летучей почтой и проч. реди общей массы шаблонныхъ костюмовъ, лишенныхъ всякой идейности, выдѣлялись своей оригинальностью два костюма. Одинъ изъ нихъ, придуманный а „злобу дня“—снѣжные заносы—изображалъ собою засыпанную снѣгомъ крестьянку, застигнутую снѣжной метелью. На лентахъ красовались надписи: „нѣтъ переправы; всѣ дороги замело“, „Вьюга занесла меня сюда“. Этотъ удачно придуманный костюмъ привлекалъ къ себѣ всеобщее вниманіе. Фигура снѣга, облѣпившія со всѣхъ сторонъ этотъ костюмъ, были сдѣланы очень хорошо, что создавалась полная иллюзія. Второй костюмъ, также не лишенный оригинальности, изображалъ уборъ „XIX вѣкъ“, въ видѣ убѣленнаго сѣдинами и сгорбленнаго подъ тяжестью вѣковъ лѣтъ старца. Первый призъ—художественная картина—получилъ костюмъ „XIX вѣкъ“, принадлежавшій М. Кипяновой. Второй призъ—чайный фризъ—присужденъ м-lle А. Сапиро („Снѣжные заносы“).

ВОЗНЕСЕНСКЪ, 27 декабря.

Инспекторъ мѣстной прогимназіи вновь съ отношеніемъ въ городскую управу, въ которомъ указываетъ, что извѣстная ему прогимназія переполнена учащимися и находится въ самыхъ невыносимыхъ гигіеническихъ условіяхъ вслѣдствіе недостаточности помѣщенія. Въ виду этого въ настоящее время является крайне необходимымъ, по мнѣнію ревести какъ мужскую прогимназію и женскую гимназію въ другія, соотвѣтствующія потребностямъ тѣсноты. Въ старыхъ помѣщеніяхъ только возможно отзываются на здоровьѣ дѣтей, сказывается между каждымъ годомъ, близорукихъ и среди учащимися читоръ просить принять рѣшительныя мѣры къ устраненію указанныхъ недостатковъ и находитъ, что необходимо или-же возбудить вопросъ о новомъ зданіи для прогимназіи. Думѣ уже не разъ приходилось разсматривать этотъ вопросъ—безрезультатно. Это обстоятельство и заставило городского голову войти въ думу съ особымъ докладомъ, въ которомъ онъ рекомендуетъ возбудить ходатайство передъ министерствомъ нар. просвѣщенія о безпроцентной ссудѣ въ 30000 руб. на постройку новаго зданія, срокомъ на 30 лѣтъ, съ условіемъ погашенія этой ссуды равными частями ежегодно изъ арендной платы, имѣющей поступать отъ женской гимназіи, взамѣнъ чего городъ обязывается передать само зданіе съ дворовымъ мѣстомъ въ собственность казны. Вмѣстѣ съ этимъ гор. голова предлагалъ ходатайствовать о преобразованіи мѣстной мужской прогимназіи въ полное реальное училище, съ тѣмъ, что на содержаніе его, въ виду безвозмездной передачи министерству зданія съ мѣстомъ, до полной уплаты ему означеннаго долга, городъ вноситъ въ казну только условленные нынѣ 4500 р., а затѣмъ, послѣ полнаго погашенія долга, еще 1000 р.; другими словами, въ содержаніи училища городъ участвуетъ въ будущемъ лишь въ размѣрѣ 5500 р., остальную необходимую для этого сумму, министерство принимаетъ на себя. Изъ преній выяснилось желаніе гласныхъ ограничиться постройкой новаго зданія для лишь для мужской прогимназіи; для женской-же гимназіи, по ихъ мнѣнію достаточно будетъ приспособить нынѣ существующее зданіе мужской прогимназіи, сдѣлавъ капитальный ремонтъ и пристроивъ къ фасаду двухъ-этажное зданіе. Дума постановила: возбудить установленнымъ порядкомъ ходатайство о преобразованіи мѣстной мужской прогимназіи въ реальное училище, такъ какъ такой типъ учебнаго заведенія болѣе соотвѣтствуетъ потребностямъ населенія, и помѣститъ его въ проектированномъ новомъ зданіи. Затѣмъ просить городского голову лично ходатайствовать предъ херсонскимъ губернаторомъ о разрѣшеніи временнаго позаимствованія 30000 руб. изъ разрѣшеннаго, но не заключеннаго еще 50 тысячнаго займа на постройку новаго зданія для мужской прогимназіи или будущаго реальнаго училища и приспособленія зданія для женской гимназіи, съ условіемъ погашенія этой суммы путемъ залога выстроеннаго зданія въ кредитномъ учрежденіи, а этотъ долгъ, въ свою очередь, погашать арендной за зданіе платой, имѣющей поступать отъ женской гимназіи въ сумѣ 1500 р., согласно опредѣленію попечительнаго совѣта ея; женскую гимназію помѣстить временно въ новомъ зданіи, впредь до приспособленія съ этой цѣлью зданія, занимаемаго нынѣ мужской прогимназіей.

Занятіе подъ камеру является крайне неудобнымъ: прихожая, гдѣ публика собирается въ дни засѣданій до начала разбора дѣлъ, холодная, а въ самомъ залѣ засѣданій нѣтъ достаточнаго количества скамей, вслѣдствіе чего многимъ приходится стоять. Находится камера въ концѣ города, далеко отъ центра; комнаты для свидѣтелей нѣтъ, и помѣщаются они въ корридорчикѣ. Нерѣдко можно наблюдать цѣлыя толпы народа, собирающагося на улицѣ у входа въ камеру, въ ожиданіи очереди. Между тѣмъ всѣ эти неудобства легко могутъ быть устранены. Въ центрѣ города пустуетъ масса квартиръ, и любая изъ нихъ могла-бы быть приспособлена для камера судьи. Городъ ежегодно ассигнуетъ 200 руб. на наемъ квартиры для судьи и 180 р. для суд. слѣдователя, а за такія деньги теперь можно имѣть у насъ очень хорошее помѣщеніе. Эти соображенія были приняты во вниманіе думою при обсужденіи ею смѣты на 1901 г., и такъ какъ нашъ городской судья—человѣкъ новый, недавно только пріѣхавшій въ Вознесенскъ, то дума и постановила поручить управѣ просить его устранить изложенныя выше неудобства.

Зима вступила, наконецъ, въ свои права: холодные сѣверные вѣтры, метели и вьюги быстро чередуются. По улицамъ бастіонами лежитъ снѣгъ. Вздорожало топливо, поднялась цѣна на муку. Еврейскому обществу удалось выхлопотать у херсонскаго губернатора 1500 руб. изъ остатковъ суммъ коробочнаго сбора на раздачу бѣднымъ. И теперь город. управа, совмѣстно съ членами благотворительнаго общества, заняты составленіемъ списковъ нуждающихся. Помощь въ 1500 руб., при настоящемъ положеніи дѣлъ,—сущая бездѣлица, но за то она явилась своевременно.

Городовымъ раввиномъ по г. Вознесенску губернской администраціей утвержденъ Л. М. Аймань.

ТИРАСПОЛЬ, 30 декабря.

Теперь, послѣ того, какъ мы 8 дней находились словно въ осадномъ положеніи, не имѣя возможности ни посылать, ни получать письма и газеты, когда, наконецъ, возстановилось правильное движеніе поѣздовъ, можно уже болѣе подробно описать всѣ тѣ бѣды, которыя причинены были намъ бушевавшими въ послѣднее время метелями. Какъ я ужъ вамъ телеграфировалъ, въ уѣздѣ пока найдено замерзшими 9 человѣкъ. Не лишены интереса нѣкоторыя подробности этихъ несчастныхъ случаевъ.

Крестьянки сел. Ново-Савицкое, А. Петрушевская и А. Иванова, 23 декабря пріѣхали въ Тирасполь и, забравъ своихъ 4 служившихъ въ городѣ дочерей, передъ вечеромъ того же дня, на общихъ саняхъ пустились въ обратный путь. Отъѣхавъ 2—3 версты отъ города, онѣ настигнуты были разбушевавшеюся метелью; несмотря на это онѣ продолжали свой опасный путь, но, проѣхавъ Ближній хуторъ, вынуждены были остановиться, такъ какъ съ одной стороны дорога дорестала быть видна, а съ другой—лошади отказывались дальше идти... Видя, что всѣмъ имъ угрожаетъ неминуемая смерть, матери—Иванова и Петрушевская съ двумя дочерьми послѣдней рѣшили пробраться обратно въ хуторъ, чтобы нанять возчика и другихъ лошадей, а смотрѣть за застрявшими санями оставили двухъ дѣвушекъ. Но отошедши нѣсколько десятковъ шаговъ, онѣ сбились съ дороги и, не имѣя силъ продолжать свой путь, застряли въ снѣгу и замерзли. Смерть дочерей Петрушевской и расположеніе ихъ тѣлъ напоминаютъ собой смерть толстовскаго хозяина изъ разсказа „Хозяинъ и работникъ“: дочери найдены были лежащими на матери лицомъ къ лицу, что объясняется желаніемъ — общей теплотой спастись отъ смерти.

Оставшіяся на мѣстѣ двѣ дѣвушки, укрывшись кужухами и рядномъ, пролежали такимъ образомъ на саняхъ, засыпанныхъ снѣгомъ 2¼ сутокъ и, когда метель немного утихла, онѣ, съ отмороженными до колѣнъ ногами, цустились въ обратный путь. Одна изъ нихъ — Акс. Иванова, падая и чуть-ли не ползая, добралась до желѣзнодорожной будки, откуда на слѣдующій день доставлена была въ земскую больницу, а другая кое-какъ добралась до Ближняго хутора. Одна изъ лошадей замерзла, а другая осталась жива.

Не менѣе печальный случай произошелъ около сел. Сербки. Супруги Ф. и Е. Сокуренковы, возвращаясь подъ Рождество изъ города въ деревню, также настигнуты были метелью и, сбившись съ пути, привязали себя къ лошадямъ, въ надеждѣ, что послѣднія довезутъ ихъ какъ-нибудь домой. Въ такомъ видѣ они на слѣдующій день найдены были замерзшими.

Не обошлось и безъ трагикомическихъ случаевъ. Мѣстный домовладѣлецъ М., назначивъ на 25 декабря свадьбу своей дочери, разослалъ приглашенія, сдѣлалъ всѣ нужныя приготовленія и съ нетерпѣніемъ ждалъ пріѣзда живущаго въ Одессѣ жениха. Но каково-же было его удивленіе и огорченіе, когда вмѣсто жениха прибыла телеграмма: „Сижу на вокзалѣ, нѣтъ поѣздовъ“, а позже немного начали со всѣхъ сторонъ получаться поздравительныя телеграммы, въ которыхъ родственники и знакомые желали „новобрачнымъ“ всѣхъ благъ земныхъ. Не дождавшись таки жениха, бѣдный отецъ невѣсты долженъ былъ посылать ко всѣмъ приглашеннымъ гонцовъ съ предложеніемъ „оставаться пока дома, до особаго приглашенія“.

Въ заключеніе—еще объ одномъ несчастномъ случаѣ. 18-лѣтній М. Грушовскій въ первый день своего поступленія на службу въ мукомольную мельницу В. Каменецкаго ночью того-же дня посланъ былъ для чего-то въ отдѣленіе, гдѣ находится труба, черезъ которую ссыпается мука въ нижній этажъ. Будучи неопытенъ, Грушевскій нечаянно попалъ въ эту трубу и моментально былъ засыпанъ мукой. Черезъ полчаса его извлекли оттуда мертвымъ.

Въ Бердянскѣ 21 декабря разразилась снѣжная метель. Большой заносъ желѣзнодорожнаго пути. Три дня нѣтъ отхода и прихода поѣздовъ. Очистка пути производится.

ПО РОССІИ

Жертва желѣзнодорожной катастрофы.

Пострадавшему во время іюльской катастрофы на варшавско-вѣнской дорогѣ молодому польскому романисту Ст. Реймонту до сихъ поръ не удалось оправиться. Нервное потрясеніе сдѣлало молодого, полнаго энергіи человѣка — сгорбленнымъ, еле ходящимъ старикомъ, съ трудомъ произносящимъ слова.

Снѣжные заносы.

Изъ Оренбурга телеграфируютъ отъ 23 декабря: „Третій день нѣтъ почты. Почтовый поѣздъ изъ Самары, стоитъ на Новосергіевской станціи третьи сутки вслѣдствіе снѣжныхъ заносовъ.

„Разъѣздныя“ г. полиціймейстера.

Владивостокская дума закрытой баллотировкой единогласно постановила отказать въ выдачѣ разъѣздныхъ полиціймейстеру Шаврину, потребовавшему отъ города двѣ пары лошадей экипажъ, конюха, кучера и фуражъ.

Разныя разности.

Рождественскія елки. Обычай устраивать рождественскую елку заимствованъ нами у германцевъ, при томъ сравнительно недавно. Въ основѣ этого обычая, какъ разъясняетъ „С. Пет. Дух. Вѣст.“, лежатъ миѳическія воззрѣнія. По этимъ воззрѣніямъ, зеленѣющее, украшенное плодами и свѣтильниками дерево служило символомъ соотвѣтствующаго святочному времени „поворота солнца на лѣто“, когда подъ живительнымъ дѣйствіемъ лучей этого свѣтила все въ природѣ оживаетъ послѣ мертвенной зимней спячки, расцвѣтаетъ и даетъ плоды. Устройство „елки“ являлось привѣтомъ „возрождающемуся“ солнцу. Съ этой точки зрѣнія рождественская „елка“, какъ символъ хотя отжившихъ и забытыхъ, но, тѣмъ не менѣе, языческихъ воззрѣній, приводитъ нѣкоторыхъ въ смущеніе и недоумѣніе, — приличествуетъ-ли такой символъ пріурочивать къ празднику христіанскому и не заслуживаетъ-ли обычай устраивать на святкахъ „елки“ совершеннаго обсужденія.

ШАХМАТЫ (XI)

подъ редакціей Л. Р. Айзенберга.

Карлъ XII, король шведскій очень любилъ шахматную игру. Во время „сидѣнья“ въ Бендерахъ въ 1713 г., онъ ежедневно игралъ съ генераломъ Понятовскимъ и полковникомъ Гротгуссомъ. Въ забаррикадированномъ домѣ, осаждаемый турками, король спокойно, какъ дома, игралъ въ шахматы.

Въ одной партіи съ Гротгуссомъ король, играя бѣлыми, объявилъ противнику мать въ 3 хода. Но въ этотъ моментъ шальная турецкая пуля влетѣла въ окно и сбила съ доски бѣлаго коня. Посмотрѣвъ на положеніе, король объявилъ мать въ 4 хода. Но не успѣлъ онъ коснуться фигуры, какъ влетѣвшая вторая пуля сбила съ доски бѣлую пѣшку.

Немного подумавъ, Карлъ объявилъ мать въ 5 ходовъ и на этотъ разъ, безъ дальнѣйшихъ помѣхъ, дал такой противнику.

Нѣкоторые изъ нашихъ читателей, вѣроятно, слышали про этотъ историческій анекдотъ.

Въ 1865 году извѣстный американскій составитель задачъ С. Лойдъ нашелъ положеніе этой партіи, которую мы ниже приводимъ (на діаграммѣ № 16), гдѣ бѣлые даютъ мать въ 3 хода; первая пуля сбила коня e1 (мать въ 4 хода); вторая пѣшку h2 (мать въ 5 ходовъ).

№ 17.

Положеніе партіи между Карломъ XII и полк. Гротгуссомъ, игранной въ Бендерахъ въ 1713 г.).

Черные (Гротгуссъ).

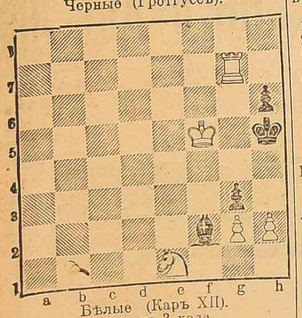

Бѣлые (Карлъ XII).

Мать въ 3 хода.

Предлагаемъ нашимъ читателямъ разгадать, какъ Карлъ XII послѣдовательно заматовывалъ своего противника.

Партія № 18.

Играна въ Manbattan Chess Club'ѣ въ Нью-Іоркѣ.

Дебютъ слона.

Ричардсонъ. Бѣлые.	Дельмаръ. Черные.
1. e2—e4	e7—e5
2. Cf1—c4	Kg8—f6
3. Kg1—f3	Kf6 : e4
4. Kb1—c3	Ke4 : f2?
5. Ke1 : f2	Cf8—c5+
6. d2—d4	e5 : d4
7. Jh1—e1+	Kpe8—f8
8. Kc3—e4	Cc5—b6
9. Cd1—d3!	d7—d5
10. Cd3—a3+	Kpf8—g8
11. Cc4 : d5	Cd8 : d5
12. Kc4—f6 +!	g7 : f6
13. Da3—f8+!	Kpg8 : f8
14. Cc1—h6+	Kpf8—g8
15. Ле1—e8×	

Очень красивый финалъ!

Партія № 19.

Неправильное начало.

Ed. Hamlisch. Бѣлые.	S. R. Wolf. Черные.
1. e2—e4	d7—d6
2. d2—d4	Kb8—d7
3. Cf1—c4	g7—g6
4. Kg1—f3	Cf8—g7
5. [illegible]	[illegible]
[illegible]	[illegible]
[illegible]	[illegible]

Исаакъ Горнштейнъ

Одесса, Успенская ул., домъ № 60.

СКЛАДЪ

ШВЕЙНЫХЪ МАШИНЪ

фирмы I. Зильбербергъ и Ко, въ Гамбургѣ

Оптовая продажа швейныхъ машинъ старой системы Зингеръ, также новѣйш системъ: Рингшифъ, Вибрейтингъ-Шетль (съ начающимся челнокомъ) и проч. Каталоги и Прейсъ-Куранты высылаются безплатно. 9458—49

Привиллегіи (Patente)

на изобрѣтенія исходат. во всемъ мірѣ испол. чертежи, проекты и смѣты за умерен. плату и производитъ изоляцію Кошлобъ мает. «Дерутъ» инженеръ-технологъ

И. М. ФУКСЪ

Одесса, Безымен. пер., с. д., № 5 9889—8

ГУВЕРНАНТКИ

БОННЫ, ГУВЕРНЕРЫ, ХОЗЯЙКИ, ПРАВЛЯЮЩІЕ

ПРИСЛУГУ

при самой строгой провѣркѣ, по заведенной 12-й годъ справочной книгѣ, что можно провѣрить въ бюро, доставляетъ

КОММИССІОННОЕ БЮРО А. Волянскаго

Разрѣшенное г. Министромъ Внутреннихъ дѣлъ и гарантированное залогомъ. Одесса, Соборная пл., д. № 7. Вернетта, прот. главнаго входа въ соборъ Телефонъ № 1190.

ГАЗОМОТОРЪ

2-хъ силъ ОТТО

продается

за ненадобностью. Въ работѣ видѣть можно: Александровскій просп., д. № 4, гальванопласт. фабрика И. П. Колченкова-Николаева. 10814—6

Въ Ломбардѣ

на вольной продажѣ, на Полицейской улицѣ, ежедневно отъ 9—4 ч. ПРОДАЮТСЯ

ШВЕЙНЫЯ МАШИНЫ 7401—4

МЕБЕЛЬ разная хорошей работы продается по доступнымъ цѣнамъ. Нѣжинская, 58, кв. 5, входъ съ улицы, ближе Гулевой. 7498-2

Только въ изданіи К. И. Бернгардъ

Полная оперетка для фортеп. въ 2 рукъ, со словами всѣхъ куплетовъ на русскомъ и нѣмецкомъ языкахъ

„Гейша" 1 р. 50 к.

Муз. С. Джонса, сл. Паули и Ярона.

Роскошное изданіе.

Выписывающіе изъ конторы „Нувеллистъ" С.-Петербургъ, Невскій пр. 50, за пересылку не платятъ, а подписывающіеся на нотный журналъ и музык.-театр. газету „Нувеллистъ" доплачиваютъ за „Гейшу" къ подписной цѣнѣ 6 руб. еще одинъ руб. 10912—2

Парикмахерская В. З. Гороховскаго

перемѣщена въ тотъ-же домъ по Садовой ул., домъ Вернета, не доходя новой почты. Большой, свѣтлый салонъ, роскошно обставленный, соблюдается тщательная чистота бѣлья, дезинфекція инструментовъ, а также мастера моютъ руки въ присутствіи клиентовъ. При парикмахерской имѣется отдѣльный дамскій салонъ, прически выполняются дамами и мужчинами-парикмахерами. При парикмахерской имѣются парики для оперъ, драмъ, опереттъ, фарса и для любительскихъ спектаклей, семейныхъ вечеровъ и маскарадовъ. Принимаются заказы всѣхъ работъ, окраска волосъ во всѣ цвѣта. Всѣ вышеупомянутыя работы выполняются какъ при парикмахерской, такъ и по приглашенію на домъ. Всѣ работы выполняются добросовѣстно подъ моимъ личнымъ наблюденіемъ. Цѣны умѣренныя. 7200—2 Съ почтеніемъ В. Гороховскій.

ЯПОНСКІЙ МАГАЗИНЪ.

при гостиницѣ Екатерины II, д. Шульца, Екатерин. улица,

ПРЕДЛАГАЕТЪ для ПОДАРКОВЪ

къ предстоящимъ праздникамъ

ЯПОНСКІЯ и КИТАЙСКІЯ ИЗДѢЛІЯ,

А ТАКЖЕ ОРИГИНАЛЬНУЮ

бамбуковую МЕБЕЛЬ

по доступной цѣнѣ. 10834—5

Аукціоны въ Ломбардѣ

производятся: при Главной конторѣ (Полицейская, соб. д.), съ 12 ч., по понедѣльникамъ и пятницамъ—драгоцѣнныя вещи, по средамъ—носильное платье и разное домашнее имущество; при громоздкомъ отдѣленіи (Успенская, соб. д.), съ 11 час. по средамъ—мебель, піанино и др. громоздкіе предметы; при товарныхъ складахъ (Михайловская, соб. д.), съ 11 час. по четвергамъ—экипажи и др. громоздк. предметы. Номера продаваемыхъ вкладовъ своевременно публикуются въ „Вѣдомостяхъ Одесскаго Градоначальства". 9845—20

6864—3

ЦЕНТРАЛЬНОЕ ОТОПЛЕНІЕ и ВЕНТИЛЯЦІЮ

устраиваетъ инженеръ **М. О. Гартельманъ,**

Надеждинская ул. 23.

Представитель Братьевъ Кертингъ.

Устройство сушиленъ, купаленъ, паропроводовъ. 6898—15

Ребристыя трубы и батарейные элементы НА СКЛАДѢ.

КАФЕЛЬНЫЯ ПЕРЕДВИЖНЫЯ ПЕЧИ

въ складѣ кафель

М. И. Плещицеръ,

ОДЕССА, Соборная площадь, домъ Папудовой. 10630—10

Поставщикъ Двора Его Величества

Хамовническій Пивоваренный Заводъ

ВЪ МОСКВѢ

имѣетъ честь довести до свѣдѣнія гг. торговцевъ и потребителей, что въ непродолжительномъ времени открываетъ въ г. Одессѣ

ЦЕНТРАЛЬНЫЙ ОПТОВЫЙ СКЛАДЪ

ПИВА и МЕДА.

Спеціальность: ПИЛЬЗЕНСКОЕ ПИВО, не уступающее по качеству заграничному, удостоенное на выставкахъ лучшихъ наградъ.

ЕДИНСТВЕННЫЙ ПРЕДСТАВИТЕЛЬ ДЛЯ ЮГА РОССІИ И КАВКАЗА 10979-1

Григорій Абрамовичъ Гефтеръ.

ВНОВЬ-ОТКРЫТАЯ

ЛѢСОПИЛЬНО-ПАРКЕТНАЯ ФАБРИКА Д. С. БРУНШТЕЙНА

Дальницкая ул., собств. домъ, № 23-й.

ГОРОДСКАЯ КОНТОРА: Садовая улица, домъ № 18-й. Телефонъ № 1129.

Изготовляетъ по заказу оконныя рамы, двери, карнизы, наличники, плинтусы и т. п., строгаетъ, фугуетъ и сушитъ доски.

ЗАКАЗЫ ВЫПОЛНЯЮТСЯ

скоро, аккуратно и доступно.

Также принимаются работы по разныхъ станкахъ, съ платою по часамъ.

Тамъ-же отдаются ВЪ НАЕМЪ просторныя зимнія помѣщенія подъ

СТОЛЯРНЫЯ МАСТЕРСКІЯ,

ЛАВКА, КВАРТИРА о 3-хъ комнатахъ съ удобствами и свободное дворовое мѣсто, ПОДЪ СКЛАДЪ строительныхъ матеріаловъ. 10907—2

Берндорфскій Металлическій заводъ

АРТУРЪ КРУППЪ

Берндорфъ, въ Австріи.

РЕКОМЕНДУЕТЪ ХОЗЯЙСТВАМЪ И ГОСТИНИЦАМЪ СВОЕГО ИЗДѢЛІЯ

КУХОННУЮ ПОСУДУ

изъ чистаго массивнаго никкеля

тянутаго изъ одного куска, т. е. не паяная и неподлежащая лужденію, вслѣдствіе чего она совершенно безвредна въ гигіеническомъ отношеніи, она отличается также особенною прочностью и изящною выдѣлкою.

ГЛАВНЫЙ СКЛАДЪ для всей Россіи въ отдѣленіи завода въ МОСКВѢ, на Кузнецкомъ мосту, въ домѣ Захарьина.

Въ ОДЕССѢ—продажа во всѣхъ первоклассныхъ магазинахъ.

Представитель ДЛЯ ЮГА РОССІИ **АНТОНЪ МАЙЗЕЛЬ.** Одесса, Пушкинская, д. № 10, Питкиса. Прейсъ-Куранты высылаются безплатно. 7642—3

МЕБЕЛЬ

М. Б. САРНЕ.

Имѣется въ громадномъ выборѣ кабинетная, столовая, гостинная, спальная и будуарная мебель, по ДОСТУПНЫМЪ ЦѢНАМЪ. Стулья гнутые вѣнскихъ и варшавскихъ фабрикъ, зеркала парижскія и англійскія, вѣнскія желѣзныя кровати по фабричнымъ цѣнамъ, въ чемъ покупатели могутъ лично убѣдиться. Почтовая улица, уг. Екатерининской, домъ Китовера, № 28, прот старой почты 10635—17

Новость для велосипедистовъ!

Рукогрѣлка

Это новое приспособленіе для лицъ, находящихся долго на холодѣ имѣетъ значеніе тѣмъ, что предохраняетъ руки отъ замерзанія даже при сильномъ холодѣ.

Единственная продажа „Заграничный Базаръ" УГОЛЪ РИШЕЛЬЕВСКОЙ И ДЕРИБАСОВСКОЙ ДОМЪ ПОПКОВА.

ТАМЪЖЕ

къ предстоящимъ праздникамъ получены въ громадномъ выборѣ изящныя вещицы ДЛЯ ПОДАРКОВЪ.

Оставшіяся отъ прошлаго года ТОВАРЫ продаются ПО СВОЕЙ ЦѢНѢ. 10620—8

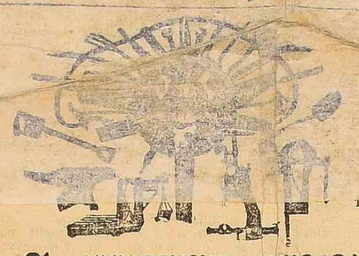

10749—8

М. Я. ШТЕРНБЕРГЪ

Одесса, Преображенская ул., собствен. домъ № 44, Телефонъ 1033

СКЛАДЪ

строительныхъ и желѣзно-скобяныхъ товаровъ.

снабженъ постоянно большимъ выборомъ

1) Оконныхъ, дверныхъ и всѣхъ приборовъ. Цементъ портландскій, новороссійскій и другихъ заводовъ, предметы, требуемые для поповъ, штифты проволочные, а также всѣ

2) Спеціальное отдѣленіе водокъ.

3) Большой запасъ желѣза: листового, сортового, паркетнаго и всѣхъ металловъ лучшихъ заводовъ.

4) Большой выборъ: англійскихъ, французскихъ, нѣмецкихъ, ремесленныхъ, кузнечныхъ и слесарныхъ инструментовъ.

5) Хозяйственный отдѣлъ въ разнообразномъ выборѣ: ножи, вилки, мороженицы, мясорубки. Посуда: самовары тульскіе, лиженная и всѣ кухонныя принадлежности. Прунная, желѣзно-эмалированная и всѣ кухонныя принадлежности. Большой складъ большимъ выборомъ хозяйственныхъ принадлежностей по оптовымъ цѣнамъ.

Прейсъ-Куранты по требованію безплатно.

Практикующее время въ оптическомъ магазинѣ **ТИССАНЪ,** Дерибасовская, подъѣздъ входъ съ выборъ очковъ, пенсне, лорнетовъ и биноклей 691-5

СЕКРЕТЪ КРАСОТЫ Глицеро-Вазелиновое мыло **МОЛОДОСТИ**

А. СІУ и К° МОСКВА 20 коп. кус.

10015—12

Разрѣш. къ торговлѣ на общ. основ. Од. Вр. Управл., какъ не содержащее въ составѣ своемъ вредныхъ для здоровья веществъ, безъ всякаго однако ручательства въ полезномъ его дѣйствіи.

Вредно только для грызуновъ

Фирменное клеймо Смерть Крысамъ Патентъ Провизора Е. Гаммершмидтъ

Колбаса для крысъ.

Средство для истребленія **КРЫСЪ и МЫШЕЙ**

безъ примѣси ядовитыхъ веществъ, смертельно дѣйствующее только на грызуновъ. Производство: Р. Гаммершмидтъ, С.-Петербургъ. Главный складъ оптовой и розничной продажи въ Южной торговлѣ аптекарскими товарами **І. Тарле и А. Ландау,** также продается въ другихъ аптекарскихъ магазинахъ. 5539—15

Вредно только для грызуновъ

АТЛАСНЫЯ ОДѢЯЛА

изящной работы по новѣйшимъ рисункамъ въ ОДѢЯЛЬНО-МАТРАЦНОМЪ магазинѣ и мастерской

М. МИРКИНА.

1) Александровскій проспектъ, между Почтовой и Еврейской, Авчинниковскій рядъ, магазинъ № 10.

2) Большая-Арнаутская и Трехугольная, 104/106.

Постоянный громадный ассортиментъ всевозможныхъ одѣялъ, пружинныхъ, мягкихъ и дорожныхъ матрацовъ, подушекъ, конскаго волоса, пуха и перьевъ. Пріемъ заказовъ и передѣлокъ, самое тщательное и добросовѣстное выполненіе. ПРОДАЖА производится оптомъ и въ розницу по доступнымъ цѣнамъ. Прейсъ-куранты по требованію высылаются безплатно 10423—

Пейте ТОЛЬКО Молинари КОФЕ

лучшее всѣхъ круглыхъ жар. к.

въ пломбированныхъ пакетахъ. 1/4 ф.-20 к. 1/2 ф.-40 к. 1 ф.-80 к.

въ пакетахъ 1/2 ф.-24 к. 1/2 ф.-48 к. 1 ф.-95 к.

Требуйте пакеты только со ЛЬВОМЪ.

ПРОДАЖА въ лучшихъ магазинахъ. 10183—20

СЛИВКООТДѢЛИТЕЛИ

„КОРСНА"

послѣдніе по времени изобрѣтенія, въ совершенствѣ обезжиривающія молоко и отличающіяся крайне легкимъ ходомъ

30 первыхъ наградъ въ теченіе двухъ лѣтъ.

Значительная производительность, наименьшая затрата времени

Низкія цѣны.

Дрезденскіе холодильники

разныхъ величинъ по умѣренным цѣнамъ.

Постоянно въ складѣ, на скорѣ

Гульо Бланшардъ

ЭММАНУИЛЪ ЗИССЕНЪ ПРЕЕМНИКЪ,

ОДЕССА,

Почтовая улица, № 9.

НАСТОЯЩЕЕ СРЕДСТВО

ФЕНОМЕНЪ Жидкость для укрѣпленія волосъ.

Разрѣш. къ торговлѣ на общ. основ. Од. Вр. Управл., какъ не содержащее въ составѣ своемъ вредныхъ для здоровья веществъ безъ всякаго, однако ручательства полезномъ его дѣйствіи.

Чтобы укрѣпить корни волосъ и дать имъ ростъ нужно каждый день утромъ и вечеромъ натирать корни волосъ только легко нѣжно, досуха, три раза подрядъ. Употреблять долго въ теченіе (minimum) 2-хъ мѣсяцевъ. Г-жа Лан обращаетъ вниманіе своихъ покупателей, что не слѣдуетъ мыть голову въ теченіе времени употребленія жидкости. Цѣна большого флакона 5 р., ½ флакона—3 р. 50 к. Во избѣжаніе поддѣлокъ просятъ обращать вниманіе на красную печать. Адр. изобрѣтательницы „Феномена" Дерибасовская, домъ Парижск. гост., № 7, М-ме ЛАВО. 10584—11

КОНЬКИ

ВЪ ЖЕЛѢЗНО-СКОБЯННОМЪ МАГАЗИНѢ

Бр. А. и Л. Штернберга,

Одесса, ПРЕОБРАЖЕНСКАЯ и ЕВРЕЙСКАЯ, д. № 53. Телефонъ № 256.

Оконные, дверные и всѣ скобяныя принадлежности.

Мѣдныя, желѣзныя и скобяныя товары

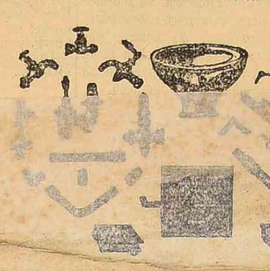

Большой выборъ: самоварыпутуги, посуда: кастрюли, ковши, ведра, кружки, чайники и проч. 10961—8

Общество Херсонскихъ лѣсопильныхъ заводовъ и лѣсной торговли,

бывш. **ШУЛЬЦА.**

АКЦІОНЕРНЫЙ

сполна оплаченный КАПИТАЛЪ

Рб. **500.000**

имѣетъ въ Херсонѣ: два лѣсопильныхъ завода и складъ (б. Шульца).

» въ Одессѣ: лѣсопильный заводъ и паркетную фабрику (быв. Рондо.). Тел. № 951.

Лѣсные склады: № 1, на Привозной площади (б. И. Х. Лурье). Тел. № 915.

№ 2, на Степовой и Прохоровск. (б. Шнейдера). Тел. № 84.

Запасные склады: № 3, на Дальницкой ул. Тел. № 916.

№ 4, „ Пересыпи.

№ 5, „ Практическая гавань. 10533—1 10533—7

ПРАВЛЕНІЕ ОБЩЕСТВА - Полицейская, д. № 29. Телеф. № 26.

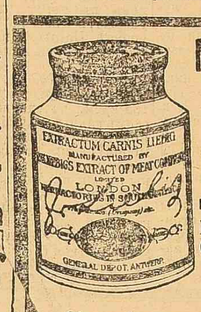

МЯСНОЙ ЭКСТРАКТЪ компаніи ЛИБИГЪ

необходимъ въ каждой кухнѣ для скораго приготовленія превосходнаго бульона. Придаетъ всѣмъ супамъ, соусамъ, овощамъ и мяснымъ кушаньямъ крѣпость и пріятный вкусъ.

Обращайте вниманіе на синюю подпись: J. V. Liebig на каждой банкѣ.

Продается въ аптекахъ и магазинахъ москательныхъ, бакалейныхъ и колоніальныхъ товаровъ.

Единственное представительство для Россіи: **В. Поллицъ и Ко, С.-Петербургъ.** 7330—

МАГАЗИНЪ

ПУХА и ПЕРЬЕВЪ

парового очищенія

Принимаются заказы на подушки и перины, также старыя перья для перечистки.

А. Штиглицъ

Гулевая, уг. Нѣжинской, № 10.

„Вѣд. „Одес. Градон." № 274. 10823—6

А. СТРОБЛЬ, въ Кіевѣ.

КОНТОРА и ФАБРИКА: Жилянская, 27. Выборъ изъ 150 штукъ роялей и піанино отъ 350 до 700 руб. и дороже. При продажѣ въ разсрочку приплата не взимается.

ВЪ ОДЕССѢ собств. маг.: Ришельевск., уг. Дериб. 10419—23

ПО СЛУЧАЮ БОЛѢЗНИ

Окончательная распродажа

ВЪ МАГАЗИНѢ

ОПТИЧЕСК., ФИЗИЧЕСК. И МАТЕМАТИЧЕСКИХЪ ИНСТРУМЕНТОВЪ

ЮЛІЙ МЕЛЬ,

Ришельевская, уголъ Дерибасовской, домъ Ралли.

Очки, пенсне, лорнеты, бинокли, термометры, лупы, стереоскопы, шесть фонарей, готовальни, подзорныя трубы, компасы, карманныя часы, аптекарскія кошельки, ножи, барометры и другіе. 10924—18

Цѣны на всѣ товары ВНѢ КОНКУРРЕНЦІИ

Къ немедленной отправкѣ съ Московскаго предлагаетъ оказавшееся превосходнымъ четвертаго года НАСОСЪ „АВТОМАТЪ" ДЛЯ ПИТАНІЯ КОТЛОВЪ одинаковаго съ паровыя насосы и для пожарныхъ цѣлей.

№	Діаметръ въ м/м			Количество Литровъ
	Пар.	рас.	Ход	
1	76	38	76	200 Адамъ
2	76	45	76	300 Аппле
3	76	51	76	360 Атласъ
3а	114	60	102	600 Анхоръ
4	114	70	102	800 Абботъ
5	134	90	127	1560 Акторъ
6	152	102	152	2000 Ареа
7	190	114	152	2350 Археръ
7а	190	127	152	3000 Бирхъ
8	230	114	254	3400 Бойлеръ
9	230	133	254	4400 Бриде
9а	230	146	254	5400 Бета
10а	305	216	254	11700 Боатъ

Отто Швадэ и К° фабрика паров. насосовъ „Автоматъ" Эрфуртъ, Германія Отдѣленіе въ Москвѣ, Мясницкая, 21, противъ Почтамта. 750 рабочихъ. 500 насосовъ всѣхъ типовъ и размѣровъ поставляемо въ Москвѣ изъ складъ. Адресъ для телегр.: „Автоматъ" Москва.

МЕБЕЛЬНЫЙ МАГАЗИНЪ

Братьевъ Сигалъ

уголъ Пушкинской и Почтовой, прот. Бродской синагоги.

Честь имѣетъ довести до свѣдѣнія почтеннѣйшей публики, что, въ виду ПЕРЕХОДА магазина въ новое помѣщеніе,

ВСЯ МЕБЕЛЬ,

находящаяся въ старомъ помѣщеніи

ОКОНЧАТЕЛЬНО 10826—8

РАСПРОДАЕТСЯ

по весьма ДЕШЕВЫМЪ ЦѢНАМЪ,

начиная съ 17 декабря с. г. по 20 февраля 1901 г. „Вѣд. О. Г." № 21

Поступили въ продажу

новыя книги изданія В. И. Романскаго: „НЕ ВЪ БРОВЬ, А ВЪ ГЛАЗЪ". Сливки юмора и сатиры. Самые новые куплеты, сценки и юмористическіе разсказы изъ русскаго, армянскаго и еврейскаго быта, репертуара артиста А. А. Вильде, съ 2 портретами автора. 2-е дополн. изд.; цѣна 40 коп. „МЕТЕОРЪ" записки чудака. 2-й в. Новая смѣшная книжка съ рисунками артиста А. А. Вильде. Сборникъ куплетовъ, анекдотовъ и разсказовъ, рекламы въ стихахъ и каламбурахъ. Цѣна 30 коп. „ЧТЕЦЪ ЛЮБИТЕЛЬ", сборникъ салонныхъ, комическихъ стихотвореній и разсказовъ и дивертисментовъ, домашнихъ концертовъ, семейныхъ вечеровъ и баловъ. Ц. 20 к. „КОМИКЪ" сборникъ комич. куплетовъ, стихотвореній, сценъ, монологовъ и разсказовъ. Цѣна 30 к. Продается во всѣхъ книжныхъ магазинахъ и киоскахъ. Главный складъ въ книжн. торгов. С. В. Можаровскаго и Г. В. Свистунова, Дерибасовская 7. 10879—3

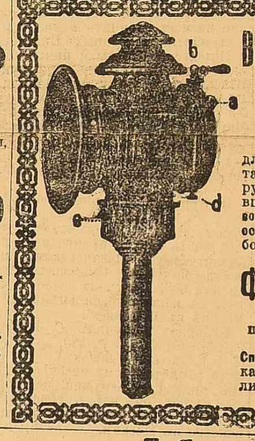

ВАЖНО для г.г. ПОМѢЩИКОВЪ.

Ацетиленовые ФОНАРИ

для экипажей боковые и дышловые, также для велосипедовъ, дворовые, ручные, висячіе, столовые и проч. вполнѣ безопасные, силой свѣта превосходятъ всѣ существующіе способы освѣщенія, получены въ большомъ выборѣ въ складѣ ВЕЛОСИПЕДОВЪ и принадлежностей къ нимъ

Фердинанда ЦОРНЪ

ВЪ ОДЕССѢ,

по Ришельевской улицѣ, д. № 7, уголъ Полицейской.

Спеціальная мастерская для пріема всякаго рода починки, передѣлки и эмалировки велосипедовъ. 10766—3

Торговый домъ Дуаэнъ и К° (СПБ. отдѣленіе)

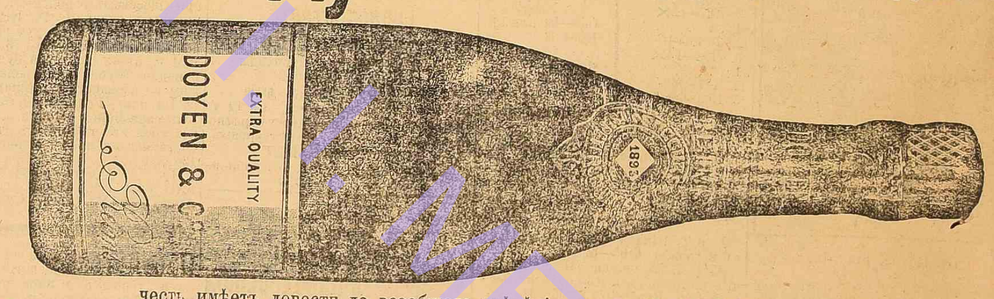

честь имѣетъ довести до всеобщаго свѣдѣнія, что съ 1-го ДЕКАБРЯ сего года

въ розничной продажѣ цѣна шампанскаго назначена 3 руб. 25 коп. за бутылку.

ПРОДАВЦАМЪ—СООТВѢТСТВУЮЩАЯ СКИДКА.

Представитель для Юга Россіи **Д. А. БЕРТРЕНЪ,** Одесса, Ямская, 55. 10865—7

Очень пріятные и полезные подарки къ праздникамъ.

СКРИПКИ

для учениковъ въ 3, 4, 6, 8, 10 руб. и дороже, для хорошо играющихъ въ 15, 20, 25, 30, 40, 50 р. и дороже.

Смычки хорошаго качества отъ 50 коп. до 25 рублей.

МАНДОЛИНЫ

съ механизмомъ для струнъ, 15, 20, 25, 30 руб. и дороже.

ГИТАРЫ

отъ 12 рублей

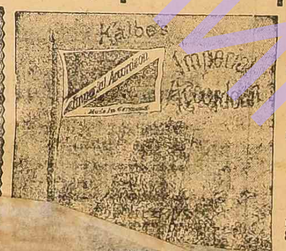

ГАРМОНІИ

наилучшихъ въ мірѣ фабрикъ.

Кальбе

въ 5, 6, 8, 10, 15 р. и дороже.

Альтенбургскіе

съ звучнымъ тономъ въ 2 р. 50 к., 3, 4, 5, 5 р. 50 к., 8, 10, 12, 15, 18, 20 рублей и дороже.

Гармоніи Шермона

съ чрезвычайно приятнымъ тономъ, звучными тонами

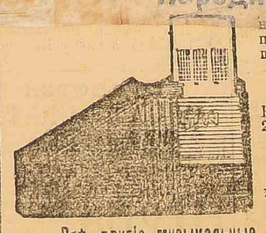

Народныя, на которыхъ можно при помощи подкладныхъ нотъ пѣющихъ возможность очень скоро научиться играть.

Лучшаго качества заграничныя . . . . . 8 руб.

Нотные листы (каждый съ 2-мя пьесами) . . . . . 15 коп.

Балалайки

хроматическія лучшей работы, по 3, 5, 6, 9, 12 руб. и дороже.

Вѣнскія

Двухрядныя . . .

Трехрядныя . . .

Гармоніи системы Шермона

по 1 руб. 25 коп., 2 руб. 50 коп., 3 руб.

Англійскія и нѣмецкія КОНЦЕРТИНО

Всѣ другіе музыкальные инструменты и принадлежности къ нимъ рекомендуютъ ПО САМЫМЪ ДЕШЕВЫМЪ ЦѢНАМЪ.

Южное Депо Музыкальныхъ Инструментовъ

Л. ЮЗЕФЕРЪ,

Дерибасовская ул., домъ Менделевича, магазинъ съ улицы, а не въ Пассажѣ.

Иллюстрированный Прейсъ-Курантъ высылается безплатно. 10675—3

Редакторъ-издатель А. Эрмансъ. Дозволено цензурою. Одесса, 31-го декабря Типографія «Одесскихъ Новостей» (А. Эрманса) Бумага Пабіяницкаго Ак. Об. Предст. Юльянъ Гай, Одесса Малый пер., 4а. Редакторъ Е. В. Васьковскій.

имперскимъ. Въ этомъ завѣреніи бюловскихъ оффиціозовъ что ни слово, то большой курьезъ. Начать хотя-бы съ того, что еще такъ сравнительно недавно всѣ оффиціозы въ одинъ голосъ завѣряли, что крупнѣйшая заслуга князя Гогенлоэ состояла именно въ томъ, что онъ такъ прекрасно умѣлъ закрѣплять расставшіеся, было, связи между имперскимъ правительствомъ и союзными, между императоромъ и союзными дворами. Кромѣ того, поѣздка Бюлова по южно-германскимъ дворамъ носила чрезвычайно поспѣшный характеръ: ночью въ поѣздѣ, утромъ на аудіенціи, въ полдень на пріемѣ, затѣмъ съ визитами, часомъ спустя на парадномъ обѣдѣ, вечеромъ на раутѣ и ночью опять въ вагонѣ съ тяжелымъ желудкомъ, тяжелой головой и лишнимъ орденомъ въ петличкѣ. Гдѣ-же тутъ было до закрѣпленія расставшихся связей?.. Бюловскіе оффиціозы поняли, что за вздоръ они наговорили по приказанію свыше, и стали уже завѣрять, что Бюловъ получилъ орденъ Чернаго Орла за удачную защиту китайскаго законопроекта, но и здѣсь заслуга графа Бюлова была въ сущности очень мизерна, если принять во вниманіе, что въ рейхстагѣ заранѣе имѣлось большинство, готовое ассигновать заднимъ числомъ кредиты на китайскую экспедицію. Но если даже считать эту защиту китайскаго законопроекта весьма и весьма удачной, а закрѣпленіе то и дѣло въ нужный моментъ разрывающихся связей вполнѣ состоявшимся, то все-же является вопросъ: настолько-ли велики эти заслуги, чтобы доставить графу Бюлову орденъ Чернаго Орла, и что-же, наконецъ, получитъ графъ Бюловъ, если дѣйствительно окажетъ какую-либо крупную услугу Германіи? Затѣмъ напрашивается невольно еще и такой вопросъ: если за каждую мелкую политическую, дипломатическую или парламентскую побѣду графъ Бюловъ получаетъ отъ императора такія крупныя отличія, то—выражаясь на модномъ теперь китайскомъ языкѣ—сколько шариковъ должно быть снято съ мандаринской шапки графа Бюлова за всѣ тѣ крупныя политическія и дипломатическія пораженія, которыя графъ Бюловъ понесъ за послѣдніе три года. Да вотъ и въ настоящій моментъ графу Бюлову и всей его политикѣ нанесенъ—и не кѣмъ инымъ, какъ Россіей—жесточайшій ударъ. Вы догадываетесь, конечно, что рѣчь идетъ объ опубликованномъ русско-китайскомъ договорѣ относительно Манджуріи, сводящемъ къ нулю преслопутый англо-германскій договоръ. Вы вспоминаете, что говорится въ параграфѣ третьемъ этого договора: если какая-либо держава воспользуется китайскими осложненіями, чтобы за той или иной формѣ извлечь для себя территоріальныя выгоды, то оба контрагента оставляютъ за собой право предварительнаго соглашенія относительно мѣръ для охраненія своихъ собственныхъ интересовъ въ Китаѣ. Ни для кого въ мірѣ не было тайной, что договоръ этотъ направленъ противъ Россіи, своими побѣдами въ Манджуріи пріобрѣтшей извѣстныя права на нее. По общему мнѣнію, выразителями котораго явились даже лондонскій „Times“ и парижскій „Temps“, въ настоящій моментъ съ объявленіемъ военной оккупаціи Россіей Манджуріи наступило время, когда параграфъ третій англо-германскаго договора долженъ былъ бы вступить въ силу. Но графъ Бюловъ меньше всего желаетъ порвать фактически добрыя отношенія съ Россіей, противъ которой онъ пустилъ такую страшную угрозу дипломатически-бумажнаго характера. Всѣ его оффиціозы бьютъ теперь отбой и завѣряютъ, что англо-германскій договоръ относится ко всему Китаю... за исключеніемъ, именно, Манджуріи. Англія, мозъ, желала въ свое время и Манджурію включить ясно выраженнымъ образомъ въ первый пунктъ договора, но Германія-де, не имѣя абсолютно никакихъ интересовъ въ Манджуріи, воспротивилась этому и придала § 3-му договора иную редакцію. Но для всего міра, кромѣ Бюловскихъ оффиціозовъ, ясно, конечно, какое жестокое пораженіе графъ Бюловъ отнынѣ можетъ причислить ко всѣмъ своимъ прежнимъ крупнымъ дипломатическимъ и политическимъ пораженіямъ.

М. С—въ.

ВНУТРЕННІЯ ИЗВѢСТІЯ.

По слухамъ, росписъ государственныхъ доходовъ и расходовъ на 1901 годъ заключена съ излишкомъ въ нѣсколько десятковъ милліоновъ рублей. Всѣ правительственныя учрежденія, руководимыя сознаніемъ, что событія на Дальнемъ Востокѣ въ усиленной степени требуютъ чрезвычайныхъ расходовъ и одновременно угрожаютъ уменьшеніемъ обыкновенныхъ казенныхъ сборовъ, откликнулись на соотвѣтствующій призывъ министерства финансовъ всесторонней экономностью при премированіи надержекъ на свои нужды. Такимъ образомъ явилась возможность заключить столь благопріятно предварительную смѣту въ такой годъ, который уже заранѣе зачисленъ какъ нашимъ, такъ и западно-европейскимъ общественнымъ мнѣніемъ въ число самыхъ тяжелыхъ временъ.

∞ По докладу Ея Императорскому Величеству Государынѣ Императрицѣ Маріи Ѳеодоровнѣ о смерти вице адмирала Греве, Ея Величество всемилостивѣйше соизволила отпустить изъ собственныхъ средствъ пятьсотъ рублей на погребеніе усопшаго.

∞ Въ государственномъ совѣтѣ разсматривается проектъ положенія объ измѣненіи правилъ о пенсіяхъ военному духовенству.

∞ 28-го декабря въ общемъ собраніи россійскаго общества „Краснаго Креста“ должно было быть доложено предположеніе главнаго управленія „Краснаго Креста“ объ испрошеніи въ законодательномъ порядкѣ дарованія правъ на пенсію сестрамъ милосердія и фельдшерицамъ, состоящимъ на службѣ въ „Красномъ Крестѣ“.

∞ Вышло новое сочиненіе К. П. Побѣдоносцева „Ученіе и учителя“.

∞ Петербургская еврейская община приготовляется къ торжественному чествованію 5 января 25-лѣтія общественной дѣятельности петербургскаго раввина доктора философіи А. Н. Драбкина.

∞ Трагически скончавшійся въ Харьковѣ проф. А. Г. Подрезъ свое имущество распредѣлить слѣдующимъ образомъ: дачу въ Люботинѣ съ 4 дес. земли завѣщалъ своему фельдшеру г. Иванову, съ которымъ работалъ много лѣтъ, а домъ, гдѣ помѣщалась его лѣчебница, со всей обстановкой пожизненное владѣніе г-жи Н—вой, а по ея смерти въ собственность университета на нужды хирургической клиники. Такъ какъ г-жа Н—а умерла раньше завѣщателя, то университетъ теперь-же пріобрѣтаетъ весьма цѣнное имущество.

Л. К. Туганъ-Барановская.

(*Некрологъ*).

20-го декабря умерла на 31-мъ году жизни послѣ тяжкой болѣзни супруга М. И. Туганъ-Барановскаго, Лидія Карловна, дочь извѣстнаго віолончелиста К. Ю. Давыдова. Перу покойной принадлежитъ много прекрасныхъ переводовъ; она была постоянной сотрудницей „Міра Божьяго“; ею написаны біографіи Шопена, Джоржъ-Эліотъ и др. извѣстныхъ дѣятелей въ біографической библіотекѣ Павленкова.

На всемірномъ женскомъ конгрессѣ въ Лондонѣ въ 1898 г. Л. К. Туганъ-Барановская была представительницей Россіи и послѣ напечатала интересный рефератъ объ этомъ конгрессѣ. Она помогала и мужу въ его научныхъ трудахъ.

Многосторонне образованная, талантливая и трудолюбивая, обладавшая рѣдкой для женщины широтой міровоззрѣнія, Л. К. угасла въ самомъ расцвѣтѣ силъ. Мать покойной издаетъ журналъ „Міръ Божій“.

∞ Св. синодъ разъяснилъ, что ни церковными правилами, ни гражданскими узаконеніями не возбраняется вступать въ 3-й бракъ и вмѣстѣ съ тѣмъ не установлено обязательство для лицъ, вступающихъ въ таковой бракъ, испрашивать на сіе разрѣшеніе епархіальной власти, а потомъ порядокъ вѣнчанія третьимъ бракомъ лишь по предварительному испрошенію на то разрѣшенія епархіальнаго архіерея не имѣетъ законнаго основанія.

ПРЕССА.

Петерб. Газ. занялась опросомъ разныхъ знаменитостей о случаяхъ изъ ихъ жизни, относящихся къ области „невѣдомаго“. Такой случай былъ между прочимъ разсказанъ нѣсколько лѣтъ тому назадъ въ прессѣ ея токъ съ К. А. Варламовымъ. По словамъ симпатичнаго артиста, вернувшись какъ-то домой съ костюмированнаго бала, онъ застала свою мать повергнутой въ ужасъ.

Оказалось,—говоритъ К. А. Варламовъ,—что мать послѣ нашего ухода убрала комнаты и уже хотѣла лечь спать.

Какъ вдругъ она услышала странный шумъ. Крюкъ отъ двери упалъ, дверь открылась, и кто-то вошелъ. „Воръ“, подумала она, „пускай все беретъ, притворюсь спящей, лишь-бы не убилъ“, и легла на диванъ.

Незнакомецъ прошелъ по корридору, зашелъ въ комнату, гдѣ притаилась мать, и вмѣсто того, чтобы взять что-нибудь, приблизился къ дивану, сѣлъ на него, къ ужасу матери, и началъ ее двигать къ стѣнѣ. Мать инстинктивно протянула руку, чтобы оттолкнуть незнакомца, и ощутила въ рукѣ лезвіе ножа. Ножъ оказался тупымъ. Тогда въ головѣ моей матери блеснула мысль: „если онъ начнетъ меня рѣзать, притворюсь умершей“. Въ это время ей чудятся стоны, скрежетъ зубовъ.

Незнакомецъ встаетъ и уходитъ тѣмъ-же путемъ. Раздается необычайный шумъ—мать вскакиваетъ и идетъ на встрѣчу намъ.

Мы начали успокаивать бѣдную женщину, объясняя ей, что это обыкновеннѣйшая галюцинація, кошмаръ—не больше.

Но не тутъ то было.

Я легъ спать на роковой диванъ. Я началъ поправлять простыню, и вдругъ ощущаю лезвіе ножа — вытаскиваю большой ножъ и бѣгу съ нимъ къ матери.

Мать въ немъ признала какъ разъ таинственный ножъ.

Начался допросъ всего дома. Оказалось, что такого ножа нельзя сыскать во всемъ Петербургѣ — совершенно необыкновенная работа. Сосѣди не признали ножа.

Мать находилась положительно въ религіозномъ экстазѣ—она положила ножъ подъ образа, взявъ предварительно со всѣхъ домашнихъ клятву, что никто не дотронется до ножа. Такъ лежалъ этотъ ножъ до самаго Крещенья. Утромъ въ этотъ праздникъ подошла къ образамъ и видитъ, что ножа больше нѣтъ. Онъ пропалъ, сгинулъ, и никакія разслѣдованія не могли убѣдить насъ въ томъ, что его кто-нибудь унесъ.

К. А. Варламовъ увѣряетъ, что это фактъ, за достовѣрность котораго онъ ручается. Приходится вѣрить почтенному артисту, тѣмъ болѣе, что, вступая въ новый вѣкъ, какъ-то невольно погружаешься въ область невѣдомаго. Будемъ думать однако, что для тѣхъ, кто будетъ вступать въ XXI вѣкъ, такіе случаи,—если они не плодъ разстроеннаго воображенія,—ничего загадочнаго представлять во всякомъ случаѣ не будутъ.

* * *

Съ удивительнымъ благодушіемъ отнеслись гг. кіевляне къ небывалымъ бѣдствіямъ, вызваннымъ послѣдними заносами на юго-западныхъ желѣзныхъ дорогахъ.

По свѣдѣніямъ, полученнымъ въ Кіевѣ, —пишетъ *Кіевл.* въ № отъ 29 декабря,—на станціи „Раздѣльной“, близъ которой произошли сильные снѣжные заносы желѣзнодорожнаго пути, пока все обстоитъ благополучно. Пассажиры попавшихъ въ блокаду поѣздовъ размѣщены по возможности съ удобствомъ въ вагонахъ и другихъ помѣщеніяхъ и успокоены тѣмъ, что приняты всѣ возможныя мѣры къ расчисткѣ пути и къ улучшенію положенія осажденныхъ. Передаютъ, что среди пассажировъ стали появляться случаи легкаго заболѣванія, особенно между пассажирами 3 класса. Надо замѣтить, что и послѣдніе также поставлены въ довольно удовлетворительныя условія. Имъ отпускается буфетчикомъ на счетъ казны продовольствіе. Въ особо-же устроенной чайной пассажирамъ отпускается безплатно чай. Всякій можетъ пить, сколько хочетъ. Въ день выходитъ до 6,000 стакановъ. Изъ интеллигентныхъ пассажировъ молодежь и дамы танцуютъ въ квартирѣ начальника станціи, другіе—играютъ въ карты, по возможности разнообразя такимъ образомъ время скучнаго сидѣнія въ пути.

Словомъ, не житье, а масленица. Скучновато немного, а то-бы кажется всю жизнь такъ провелъ. Очевидно, гг. пассажиры сами не знали, чего они хотѣли, когда съ рискомъ для жизни пускались на саняхъ и пѣшкомъ въ далекое путешествіе, лишь бы оставить за собой ст. „Раздѣльную“ со всѣми ея столь красиво расписанными прелестями.

Изо дня въ день.

Наступленіе XX-го вѣка Одесса привѣтствуетъ особенно искренно.

Еще-бы! Вмѣстѣ съ нимъ Одессѣ возвращается ея остановившаяся было жизнь. Одесситъ, наконецъ, можетъ выѣхать изъ города, гдѣ онъ былъ арестованъ на теченіе десяти дней волею разгнѣванныхъ инженеровъ.

Чувствовать себя на свободѣ—это большое счастье. Если даже эта свобода ограничивается возможностью передвиженія—и за то слѣдуетъ сказать слава Богу.

Это тревожное время желѣзнодорожнаго сидѣнья породило массу нелѣпыхъ слуховъ.

Говорятъ, что транспорты шампанскаго застряли гдѣ-то въ дорогѣ и вслѣдствіе этого наступленіе новаго столѣтія должно быть отложено. Ибо если каждый новый годъ привѣтствуется бокаломъ шампанскаго, то тѣмъ болѣе какъ-же обойтись безъ него при встрѣчѣ новаго вѣка?... Не водкой-же сопровождать торжественную встрѣчу.

Говорили еще, что и самое новое столѣтіе застряло гдѣ-то въ пути. Оно и безъ того опоздало прибытіемъ на цѣлыхъ тринадцать дней, а тутъ еще гг. инженеры устроили снѣжные заносы. Гг. инженеры вмѣсто того, чтобы поскорѣе устранить разобщеніе Одессы съ остальнымъ міромъ, употребляли всѣ мѣры къ тому, чтобы отодвинуть насъ, по крайней мѣрѣ, къ началу XIX вѣка.

Они вздумали вводить данное сообщеніе вмѣсто желѣзнодорожнаго.

Нужно было очищать линію отъ снѣга, а они справлялись, гдѣ можно купить лопаты.

Они торговались съ рабочими изъ-за каждой копейки и хотѣли отложить расплату до послѣ дождика въ четвергъ. Очищать снѣжные заносы приходилось въ XIX вѣкѣ, а уплату денегъ за это предполагалось отсрочить до XX вѣка.

И въ Одессѣ носились слухи, что новое столѣтіе начнутъ лишь тогда когда прикажутъ солнышко.

(Ибо иначе снѣга ходить, и Дубинушка объявилъ, что у него имѣется достаточный запасъ шампанскаго.

Значитъ все благополучно.

Однако, желѣзнодорожное приключеніе между Бирзулой и Одессой ничуть не теряетъ отъ этого въ своемъ значеніи и цѣнности. Оно произошло въ XIX вѣкѣ, но ничто не мѣшаетъ ему повториться и въ XX-мъ.

При новомъ желѣзнодорожномъ происшествіи подобнаго сорта неизбѣжно повторится вся эта скопанель истуарь.

Въ критическую минуту обязательно окажется, что лопатъ нѣтъ, что снѣгоочиститель годится только въ ломъ и что рабочіе бѣгутъ съ линіи, ибо ихъ позабыли кормить.

Это, что называется, такъ на роду написано.

Вѣдь, то-же самое повторяется и въ нашей обыденной жизни. Когда нужно взять зонтикъ — неизвѣстно, куда онъ задѣвался; пора обѣдать — и кухарка, оказывается, пробесѣдовала съ кумомъ и забыла затопить плиту. Мы начинаемъ кормить собакъ тогда, когда вышли изъ дома, чтобы ѣхать на охоту.

И оттого мы заднимъ умомъ крѣпки и оттого часто чешемъ свои затылки.

— Вотъ оказія!—говоримъ мы, называя случаемъ каждое вполнѣ законное и понятное явленіе.

Очевидно, и это случайность, что во всемъ мірѣ новому столѣтію миновало уже двѣ недѣли, а мы только что собрались его встрѣтить.

Не согрѣлось и не выдоулось у васъ шампанское за это время?

Нѣтъ?

Если такъ, то поздравляю васъ, милостивыя государыни и милостивые государи.

Вы, кажется, желали какихъ-то пересадочныхъ билетовъ на конкѣ?

Пусть осуществится это ваше желаніе.

Еще хотите вы, чтобы подрядчики брали дешевле за вывозку снѣга съ улицъ и дворовъ?

Сдѣлайте одолженіе, — ничего не имѣемъ и противъ этого.

Больше ничего?..

Въ такомъ случаѣ можно на самомъ дѣлѣ быть счастливымъ.

СЛОВО-ГЛАГОЛЬ.

Старая дума.

(V*).

16) *Зусманъ, С. Г.*, членъ биржевого комитета (гласный по назначенію).—Какъ финансистъ г. Зусманъ принималъ участіе въ обсужденіи бюджетныхъ изысканій довольно рѣдко, въ преніяхъ по вопросамъ, касающимся городскихъ финансовъ.

17) *Казариновъ И. А.*, бывшій правитель канцеляріи градоначальника.—Воздерживаясь почти всегда отъ преній по вопросамъ принципіальнаго характера и содѣйствуя разрѣшенію муниципальныхъ вопросовъ преимущественно практическаго свойства, гласный Казариновъ смотрѣлъ на нужды населенія главнымъ образомъ съ точки зрѣнія обязательныхъ постановленій и соотвѣтствія всякаго рода фактовъ статьямъ городового положенія. Вотъ почему участіе г. Казаринова особенно замѣтно въ преніяхъ по вопросамъ, касавшихся разнаго рода обязательныхъ постановленій. Такъ, при обсужденіи ходатайства огородниковъ о разрѣшеніи имъ торговать съ возовъ, онъ доказывалъ, что нѣтъ основанія дѣлать исключенія въ обязательныхъ постановленіяхъ для огородниковъ. Имъ-же составленъ былъ и внесенъ въ думу проектъ обязательныхъ постановленій о содержаніи въ чистотѣ улицъ и тротуаровъ, а при обсужденіи этихъ правилъ онъ предложилъ добавить примѣчаніе о томъ, что гор. управа по соглашенію съ г. градоначальникомъ составляетъ ежегодно расписаніе тѣхъ улицъ, для которыхъ соблюденіе постановленій необязательно. Г. Казариновъ высказывался противъ запрещенія вывоза снѣга со дворовъ на постовую, если толщина его на улицѣ не превышаетъ 4 вершковъ, предлагалъ безусловно воспретить ввозъ снѣга съ тротуаровъ во дворы и доказывалъ, что уборка снѣга съ улицъ, на которыхъ производятъ сильное движеніе, должно производиться не только въ случаѣ образованія ледяной коры, но и тогда, когда санный путь начинаетъ портиться вслѣдствіе сильнаго таянія снѣга, и дальнѣйшее существованіе санного пути становится невозможнымъ. Возставая противъ предоставленія исполнительной водопроводной комиссіи права закрывать краны, г. Казариновъ исходилъ изъ несоотвѣтствія такого права съ дѣйствующими обязательными постановленіемъ о содержаніи въ чистотѣ дворовъ, помойныхъ ямъ и отхожихъ мѣстъ, въ которомъ сказано, что водопроводные краны не могутъ быть закрываемы по произволу домовладѣльцевъ. По вопросу о принятіи служащихъ сторожевой комиссіи въ число участниковъ пенсіонной кассы г. Казариновъ высказался противъ такого принятія, такъ какъ сторожевая комиссія существуетъ на основаніи усиленной охраны и съ упраздненіемъ послѣдней можетъ быть также упразднена. Г. Казариновымъ было сдѣлано предложеніе требовать отъ домовладѣльца въ случаѣ его желанія сдѣлать вырѣзъ въ тротуарѣ передъ своимъ домомъ, чтобы онъ входилъ въ соглашеніе съ сосѣдними домовладѣльцами о сплошномъ вырѣзѣ въ тротуарѣ на протяженіи всего квартала. Поддерживая проектъ обязательныхъ постановленій о конкѣ, онъ предложилъ: 1) чтобы къ приходу поѣзда парового трамвая число вагоновъ конно-желѣзной дороги было разсчитано, по крайней мѣрѣ, на половину числа пассажировъ, находящихся въ поѣздѣ; 2) чтобы служебный персоналъ конно-желѣзной дороги былъ одѣтъ въ однообразную, приличную форму, и 3) чтобы поотно дороги содержалось въ чистотѣ и опрятности. Проектъ обязательныхъ постановленій по строительной части, внесенный въ думу, показался г. Казаринову составленнымъ архитекторами исключительно къ обезпеченію интересовъ послѣднихъ и въ ущербъ домовладѣльцамъ. Благодаря его предложенію, проектъ былъ сданъ въ комиссію и не былъ разсмотрѣнъ доживающимъ послѣдніе дни нынѣшнимъ составомъ думы. Наконецъ, при обсужденіи обязательныхъ постановленій о добываніи льда онъ явился защитникомъ такъ называемыхъ ставковъ.

Строгая буква закона неоднократно являлась для г. Казаринова руководящей нитью при рѣшеніи городскихъ вопросовъ.

Въ расходованіи городскихъ суммъ общественное управленіе, по его мнѣнію, должно руководствоваться городовымъ положеніемъ, не допускающимъ расходованія спеціальныхъ капиталовъ. Однако при обсужденіи вопроса о постройкѣ городской больницы, на чемъ г. Казариновъ всегда особенно настаивалъ, онъ впалъ въ противорѣчіе съ самымъ собой, указавъ на то, что на постройку больницы должны быть употреблены всѣ наличныя суммы театральнаго капитала. Обсужденіе вопроса объ увеличеніи числа членовъ управы дало ему поводъ также сослаться на городовое положеніе; затѣмъ, ссылаясь на тотъ же источникъ, онъ настаивалъ на предоставленіи нѣкотораго участія въ городскомъ контролѣ гласнымъ думы. Фактическій контроль вообще встрѣтилъ защиту со стороны г. Казаринова. Къ [illegible] обсужденіямъ изводовъ послужило непредставленіе отчета завѣдующимъ городскими каменоломнями, обусловливаемое преимущественно отсутствіемъ городского контроля.

По остальнымъ вопросамъ взгляды г. Казаринова не представляли собой ничего опредѣленнаго. Настаивая на томъ, что мѣсто на Соборной площади является недостаточнымъ для постройки зданія Маріинской гимназіи и предлагая сохранить гимназію на прежнемъ мѣстѣ, а на Тюремной площади построить новую женскую гимназію, г. Казариновъ явился сторонникомъ исключенія воспитанниковъ изъ сиротскаго дома. Указывая на различнаго рода нарушенія благоустройства, допускаемыя на городскихъ площадяхъ, онъ въ то-же время высказывается за сохраненіе Греческаго базара, несмотря на его антисанитарное состояніе. Предлагая заняться вопросомъ о приведеніи въ порядокъ Городского сада, высказывалъ противъ отдачи его въ аренду и за закрытіе ресторана съ кафе-шантаномъ, г. Казариновъ въ другой разъ поддерживаетъ предложеніе д-ра Абеля объ отдачѣ ему сада въ аренду. Высказываясь противъ учрежденія попечительствъ о бѣдныхъ, онъ находилъ неудобнымъ дѣлать обществу для помощи бѣднымъ какія-либо указанія относительно призрѣваемыхъ, несмотря на то, что городъ отпускаетъ землю. Затѣмъ г. Казариновъ высказался противъ отвода земли католическому обществу для постройки храма, противъ назначенія управляющему водопроводомъ большаго жалованья, тѣмъ всѣмъ членамъ управы, противъ дальнѣйшей выборки песка, на мѣстѣ арендованномъ г. Гольдманомъ, въ виду возможности разрушенія защитительнаго вала, высказывался за подчиненіе требованію администраціи въ выборѣ завѣдующаго психіатрическимъ отдѣленіемъ городской больницы, за отвѣтственность управы въ дѣлѣ съ подрядчикомъ Ермошкинымъ, за учрежденіе городской хлѣбопекарни и за выборы гласныхъ по участкамъ.

Такимъ образомъ, очевидно, что физіономія г. Казаринова, какъ гласнаго, опредѣляется особымъ интересомъ къ обязательнымъ постановленіямъ и надзоромъ за строгимъ соблюденіемъ буквы закона. Оцѣнка городскихъ нуждъ совершалась гласнымъ Казариновымъ преимущественно съ точки зрѣнія этихъ фактовъ. Г. Казариновъ не состоялъ гласнымъ въ предыдущемъ четырехлѣтіи.

18) *Колачевскій С. Н.*, врачъ.—Избранный вперые въ истекающемъ четырехлѣтіи гласнымъ, г. Колачевскій въ теченіе четырехъ лѣтъ присутствія въ думѣ ни разу не говорилъ публично.

19) *Калотти О. П.*, директоръ завода.—Слѣдуя примѣру многихъ другихъ гласныхъ, г. Калотти также не обмолвился въ думѣ въ теченіе четырехъ лѣтъ ни однимъ словомъ. Г. Калотти не состоялъ раньше гласнымъ думы.

20) *Кандинскій В. С.*, представитель торгово-промышленныхъ фирмъ. — Гласный Кандинскій говорилъ немного, но среди замѣчаній, дѣлаемыхъ имъ въ думѣ, нерѣдко попадаются весьма существенныя для возбуждаемыхъ вопросовъ. Г. Кандинскій заявилъ себя сторонникомъ воскреснаго отдыха для приказчиковъ, настаивалъ на предоставленіи санитарнымъ попечительствамъ большей самостоятельности, предлагалъ при заключеніи договора съ г. Филипповичемъ по устройству конно желѣзной дороги установить плату въ половинномъ размѣрѣ за проѣздъ для учащихся, указывалъ на необходимость расширенія Маріинской гимназіи, высказывался за отводъ земли для постройки второго католическаго храма, за скорѣйшее открытіе въ Одессѣ техническаго училища, за сооруженіе городской хлѣбопекарни, ссылаясь на примѣръ Москвы, гдѣ устроена городская хлѣбопекарня, дающая прекрасные результаты. Наконецъ, г. Кандинскій находилъ желательнымъ примѣнить систему выборовъ гласныхъ по участкамъ при предстоящихъ городскихъ выборахъ въ Одессѣ. Только въ двухъ случаяхъ г. Кандинскій впалъ въ противорѣчіе съ обычными своими взглядами на городскіе вопросы: въ одномъ случаѣ, когда онъ предложилъ брать съ покупателей городского камня впередъ, по крайней мѣрѣ, 20% слѣдуемой суммы, усматриваемой, повидимому, въ городскихъ каменоломняхъ чисто коммерческое предпріятіе; въ другомъ, когда онъ предложилъ публиковать въ „Извѣстіяхъ городской думы“ списокъ неисправныхъ плательщиковъ за потребляемую воду. Въ общемъ однако г. Кандинскій принадлежитъ къ числу гласныхъ, руководящихъ при обсужденіи вопросовъ нуждами и интересами большинства городского населенія. Г. Кандинскій состоялъ также гласнымъ въ предыдущемъ четырехлѣтіи.

*) См. № 5170 „Од. Нов.“

НА ПОЧТѢ.

Послѣ восьмидневнаго перерыва вчера, наконецъ, прибыла въ Одессу почта. Трудно передать, что творилось въ теченіе всего дня въ главномъ зданіи почтамта. Съ самаго утра всѣ отдѣленія почты оказались „занесенными“ всевозможной корреспонденціей, посылками и поздравительными карточками, которые, какъ снѣгъ, сыпались изъ мѣшковъ на полъ, столы, доски, образовывая цѣлыя горы „бумажной любезности“, какъ называютъ чиновники эти карточки.

Прибытіе почты совпало съ канунемъ Новаго года, когда и безъ того почтовыя учрежденія завалены непосильной работой, которая производится безостановочно днемъ и ночью, окончательно изводя почтальоновъ и мелкихъ почтовыхъ чиновниковъ.

Интересное зрѣлище представляло помѣщеніе американскихъ ящиковъ, восемь дней почти совершенно пустовавшихъ и вчера сразу наполнившихся корреспонденціей. Громадный залъ оказался недостаточнымъ для получателей корреспонденціи, и многіе, раньше чѣмъ подойти къ ящику, должны были выжидать очереди. Чиновники не успѣвали разбирать и раскладывать по ящикамъ всей корреспонденціи, и эта операція производилась періодически, черезъ каждые два часа, въ виду чего многіе не оставляли почты, тутъ-же ожидая, пока ихъ ящики вновь не наполнялись письмами.

Сколько извѣстій, характеръ которыхъ не поддается опредѣленію, принесла вчерашняя почта! А за восемь дней со всѣхъ уголковъ міра принесено въ Одессу немало новостей. Съ большимъ нетерпѣніемъ ожидались Рождественскіе журналы, русскія и иностранныя газеты, благодаря которымъ одессить сразу сталъ au courant міровыхъ событій, хотя мѣстная печать по телеграфу и [illegible] читателей о болѣе выдающихся явленіяхъ русской и заграничной жизни.

Нѣкоторые торговые дома, банки и различныя коммерческія учрежденія получили вчера корреспонденцію въ сотняхъ экземпляровъ. Правительственными учрежденіями получились десятки циркуляровъ и распоряженій отъ высшихъ вѣдомствъ. Изъ правительственныхъ-же газетъ многіе только вчера узнали о новыхъ назначеніяхъ, производствахъ, наградахъ и проч. Словомъ, со вчерашняго дня Одесса, въ смыслѣ сношеній съ остальнымъ міромъ, вошла въ обычную колею.

Начальникъ мѣстныхъ почтовыхъ учрежденій И. В. Кочневъ любезно пригласилъ меня вчера обойти всѣ отдѣленія почты и посмотрѣть на производящіяся операціи. Это меня немало интересовало, и мы пошли по большимъ, свѣтлымъ, но нѣсколько холоднымъ помѣщеніямъ. Первая комната, въ которой разбирается обыкновенная корреспонденція, напоминаетъ теперь адъ кромѣшный. Вся она завалена письмами, газетами и журналами. У длинныхъ столовъ около сотни людей, разбирающихъ и сортирующихъ всю эту массу бумаги. Это производится съ удивительною быстротою. Привычный глазъ чиновника въ одно мгновеніе замѣтитъ все то, что ему необходимо видѣть на адресѣ: улицу, домъ—и глазъ этотъ не пропуститъ ни одного неоплаченнаго письма, а опытная рука вышвырнетъ вонъ письмо съ „неподходящей“ маркой. На столахъ то и дѣло вырастаютъ горы писемъ и моментально куда-то исчезаютъ, затѣмъ вновь появляются и уже попадаютъ въ небольшіе ящики, откуда ихъ забираютъ письмоносцы. Все это продѣлывается такъ быстро, что посторонній зритель сразу ничего не разберетъ въ происходящей суматохѣ. А вотъ другой столъ — „стукальщиковъ“, т. е. накладывающихъ штемпеля на письма. За нимъ сидитъ человѣкъ двадцать, работающихъ автоматически, словно заведенныя машины. Отъ безпрерывныхъ стуковъ получается какофонія, отъ которой можно оглохнуть. Стукальщики работаютъ замѣчательно скоро: въ теченіе минуты они накладываютъ 8—10 штемпелей, а есть и такіе виртуозы, которые „выстучатъ“ вамъ и 20 конвертовъ въ минуту. Пробовалъ и я „стучать“, но пока и успѣлъ положить 2 штемпеля, мой сосѣдъ ихъ положилъ 15. На одномъ изъ столовъ я увидѣлъ длинный рядъ однообразныхъ зеленыхъ конвертовъ съ одной и той-же иностранной фирмой. Конвертовъ этихъ было до 10 тыс. Оказалось, что это письма одной нѣмецкой фирмы съ купонами на „выгодную“ покупку золотыхъ часовъ.

Мы подошли къ группѣ чиновниковъ, спеціально занятыхъ поздравительными новогодними карточками. Поздравленій этихъ [illegible] штемпелевать два раза, удостовѣрить правильность оплаты и положить на извѣстное мѣсто, смотря по тому, городской-ли онъ, или иногородній, заграничный и какъ будетъ отправленъ: по желѣзной-ли дорогѣ, или моремъ.

Врядъ-ли знаютъ эти сотни тысячъ отправителей, сколькихъ хлопотъ, какихъ труда, усилій, вниманія, а подчасъ и непріятностей доставляетъ ихъ визитная карточка бѣднымъ чиновникамъ, лишеннымъ возможности встрѣтить Новый годъ въ кругу своей семьи, родныхъ и близкихъ. Ихъ трудъ—трудъ каторжниковъ. Съ ихъ катится потъ, а между тѣмъ въ зданіи, гдѣ они работаютъ,—какъ я уже замѣтилъ выше — вовсе не жарко... Въ 12 часовъ ночи ихъ непосредственный начальникъ, И. В. Гуржановскій, на минуту отвернется отъ своего дѣла и поздравитъ ихъ съ Новымъ годомъ.

— Спасибо!—разнесется со всѣхъ сторонъ, и работа не прервется ни на одну секунду, а будетъ продолжаться до утра.

А утромъ?.. Утромъ эти труженики не пойдутъ отдыхать... Нѣтъ, они все еще будутъ заняты вашей „визитной“ карточкой. Въ 8 час. набьютъ свои сумки этими карточками и пойдутъ шагать по дворамъ и домамъ почтальоны. На долю каждой сумки прійдется по нѣсколько тысячъ карточекъ, и всю эту массу надо сегодня-же раздать, потому что въ каждомъ адресатѣ письмоносцы видятъ возможнаго „автора письма въ редакцію“.

Теперь—два слова о карточной статистикѣ. По приблизительному разсчету, до 12 часовъ поздравительныхъ карточекъ поступило уже до 800.000 штукъ. Мнѣ сообщили, что еще можно до вечера ожидать не менѣе 200 тыс. Такимъ образомъ, общее поступленіе карточекъ въ почтамтъ доходитъ *до милліона штукъ*!..

— Въ этомъ году, какъ на зло,—говорилъ мнѣ завѣдующій—этой „бумажной любезности“ особенно много.

— Чѣмъ-же объясняете вы это?

— Да, вѣроятно, новымъ вѣкомъ...

Любопытно отмѣтить нѣкоторыхъ адресатовъ, которые замѣчены чиновниками. Такъ, наприм., есть поздравленія отъ одеситовъ... Крюгеру, Ли-Хунъ-Чангу, Эдиссону и другимъ знаменитостямъ, съ которыми одесситы, конечно, ничего общаго не имѣютъ.

Мы поинтересовались узнать, кто изъ одеситовъ болѣе всѣхъ получаетъ поздравительныхъ карточекъ. Оказывается—бывшій городской голова Г. Г. Маразли — до 2.000; затѣмъ по количеству получаемыхъ поздравленій слѣдуютъ: градоначальникъ, командующій войсками, городской голова и другія начальствующія лица города.

Интересно также, что одофамильцевъ въ Одессѣ насчитывается десятки тысячъ, Петровыхъ, Федоровыхъ и др. адресовано до 40 тыс. карточекъ.

Конверты новогоднихъ поздравленій самые разнообразные: много „Краснаго Креста“, а затѣмъ слѣдуютъ съ различными изображеніями, эмблемами, и монограммами и конверты совершенно чистые.

Мы прошли въ нижнее помѣщеніе, въ которомъ сосредоточена денежная и заказная корреспонденція. До нашего прихода было разобрано около 200 кожаныхъ сумокъ съ денежными пакетами, которыя накопились за эти восемь дней; оставалось еще разобрать до 20 сумокъ. По приблизительному подсчету, полученная денежная корреспонденція и переводы достигаютъ свыше полумилліона рублей. Денежные пакеты будутъ выдаваться только со 2-го или 3-го января. Посылками завалены громадный уголъ обширнаго помѣщенія и еще не приступали къ сортировкѣ ихъ. Что-же касается полученной за восемь дней корреспонденціи, то доставлено уже прибывшими поѣздами до 1200 мѣшковъ, а въ каждомъ мѣшкѣ отъ 2-хъ до трехъ тысячъ и больше конвертовъ, пакетовъ, газетъ и прочей корреспонденціи. Вся эта масса почты потребуетъ громаднаго труда, чтобы ее разобрать и доставить на мѣста назначенія. И все это будетъ достигнуто черезъ два—много—три дня. Такой дѣятельности на одесской почтѣ еще никогда не было. По распоряженію начальника ея, работа во всѣхъ отдѣленіяхъ будетъ производиться днемъ и ночью, пока все будетъ приведено въ порядокъ.

И. Г—къ.

Итоги дѣятельности Н. В. Левитскаго въ Одессѣ.

За все время пребыванія Н. В. Левитскаго въ Одессѣ, въ его послѣдній пріѣздъ, съ 15 декабря 1900 по 1 января 1901 г., въ Одессѣ, кромѣ семи указанныхъ уже нами артелей, сформировались еще слѣдующія: артель надсмотрщиковъ по наг

внательно относятся къ дѣлу артельной организаціи.

Затѣмъ состоялось общее собраніе учредителей артели гнутой мебели, изъ 26 членовъ, которые рѣшили на-днях закрѣпить свое соглашеніе нотаріальнымъ артельнымъ договоромъ. Паевой взносъ каждаго—25 р. Положеніе рабочихъ даннаго цеха въ Одессѣ также чрезвычайно тяжело. Расцѣнка труда этихъ рабочихъ хозяевами мастерскихъ доведена до minimum; такъ, за желѣзніе кровати рабочій получаетъ 25—40 коп. Особенность этой артели заключается въ томъ, что мастеровъ гнутой мебели на весь городъ насчитывается всего около 30 человѣкъ. Изъ нихъ 26 вступаютъ въ артель, при чемъ со временемъ присоединятся къ нимъ и остальные. Такимъ образомъ настоящая артель, не боясь конкуренціи своихъ прежнихъ хозяевъ, сможетъ сразу упрочить свое положеніе.

Состоялось также учредительное собраніе артели рабочихъ-табачниковъ, изъ 50 человѣкъ.

Сначала собраніе опредѣлило паевой взносъ въ 50 руб., но потомъ, въ виду усиленія средствъ артели, постановлено было увеличить пай до 60 руб., чтобы образовать капиталъ въ 3000 р., необходимый для начала производства и открытія дѣйствій артели. До сихъ поръ плата за выдѣлку 1 тысячи папиросъ равнялась 30—40 коп.

Несмотря на большое разнообразіе и спеціализацію труда въ этомъ производствѣ, требующемъ разной степени искусства и умѣлости рабочаго, артельщики постановили трудъ каждаго рабочаго оцѣнивать поровну, независимо отъ характера спеціальности.

Вчера состоялось общее собраніе учредителей артели сапожниковъ около сорока человѣкъ.

Обувно-заготовочная артель состоитъ изъ 50 человѣкъ, со вступнымъ взносомъ въ 25 р. „Обувно-заготовочной" артель эта будетъ называться потому, что въ нее будутъ входить мастера по изготовленію всѣхъ родовъ обуви. Срокъ договора опредѣленъ въ 10 лѣтъ. Внесены нѣкоторыя измѣненія въ отдѣльные пункты этого договора, какъ-то: неизмѣняемость разъ установленнаго вступного взноса, безотносительно ко времени вступленія новаго члена. Относительно членовъ, вступающихъ въ артель по истеченіи трехъ лѣтъ, постановлено, что они въ продолженіе одного года не будутъ пользоваться процентами съ артельнаго капитала въ виду того, что за этотъ 3-хъ лѣтній срокъ артель накопляетъ имущество, которымъ будетъ пользоваться и вновь вступающій членъ; во всемъ-же остальномъ они пользуются всѣми правами членовъ артели. Кромѣ того, обувно-заготовочная артель отмѣнила полную отвѣтственность артельщиковъ личнымъ и общественнымъ имуществомъ и установила отвѣтственность только общимъ артельнымъ имуществомъ. Въ этой артели такъ-же, какъ и въ другихъ, въ видахъ удешевленія продовольствія, поднятъ вопросъ объ организаціи артельной кухни, гдѣ могла-бы быть гарантирована доброкачественность продуктовъ и достигнуто возможное удешевленіе питанія. Такая кухня уже функціонируетъ въ артели бѣло-столярной, при чемъ оказывается, что полное дневное довольствіе на каждаго, въ которое входитъ: два раза чай, обѣдъ изъ трехъ блюдъ и горячій ужинъ — также изъ трехъ блюдъ, — обходится по 1 руб. 80 коп. въ недѣлю.

Сапожная артель рѣшила заключить договоръ не позже 8 января. Къ этому времени будетъ подыскано помѣщеніе для артельной мастерской, при которой имѣется въ виду нанять общую квартиру, гдѣ могли бы помѣщаться холостые члены артели. Разсчитывая на лучшее будущее, артельщики твердо рѣшили не останавливаться передъ трудностями перваго года и примириться

ше, чѣмъ тотъ, какой они имѣютъ теперь. Во всѣхъ новыхъ артеляхъ идетъ подготовительная работа по организаціи общей кассы взаимопомощи и устройства общій медицинской помощи, для чего предполагается пригласить на жалованіе годового врача и акушерку.

Всѣ уже организованныя и организующіяся еще подъ руководствомъ Н. В. Левитскаго артели находятся въ неравныхъ условіяхъ борьбы съ предпринимателями, главнымъ образомъ потому, что къ услугамъ послѣднихъ всегда на лицо обширный кредитъ какъ со стороны банковъ, такъ и со стороны болѣе крупныхъ промышленныхъ фирмъ, для артелей же кредита ни въ какой формѣ не существуетъ вовсе.

Надъ этимъ обстоятельствомъ сильно задумывается организаторъ дѣла производительныхъ артелей въ Одессѣ Н. В. Левитскій. Застрявъ въ нашемъ городѣ вслѣдствіе бездорожья онъ пользуется этимъ временемъ и „стучится во всѣ двери", зондируетъ всюду почву, стараясь разрѣшить трудную задачу организаціи кредита для одесскихъ артелей. Между прочимъ, онъ устраивалъ совѣщанія попечителей всѣхъ здѣшнихъ артелей, бесѣдовалъ съ нѣкоторыми членами мѣстнаго общества взаимнаго кредита, при чемъ изъ переговоровъ выяснилось пока, что и тѣ и другіе находятъ вполнѣ возможнымъ осуществить идею Н. В. —провести артели въ „кредитку", въ качествѣ равноправнымъ членовъ общества. И дѣйствительно, если въ члены взаимнаго кредитнаго общества принимаются бакалейные и мануфактурные лавочники, чуть-ли не ежедневно выстаюшіе въ трубу, то произ-

водительныя артели могутъ быть приняты за неменьшую, если не большую, кредитоспособную силу. Артели могутъ кредитоваться и за круговой порукой членовъ другъ за друга, согласно договору, и за такою-же порукой всѣхъ мѣстныхъ артелей, которыя для данной цѣли могутъ составить союзъ. Впредь-же до осуществленія этого обширнаго проекта артелямъ предполагается открыть кредитъ за поручительствомъ тѣхъ изъ артельныхъ попечителей, кои сами состоятъ членами общества взаимнаго кредита.

Кромѣ этой, такъ сказать, кардинальной задачи, направленной къ упроченію существованія одесскихъ артелей, г. Левитскимъ подняты и другіе вопросы, также имѣющіе огромное значеніе въ устройствѣ быта нашихъ артелей. Такъ, онъ озабоченъ основаніемъ общей для всѣхъ артелей библіотеки, со спеціальными и общеобразовательными отдѣлами. Въ этихъ цѣляхъ производится выясненіе какъ общаго состоянія грамотности всѣхъ артельщиковъ, такъ и нуждъ ихъ по развитію ихъ спеціальностей. Далѣе г. Левитскій изыскиваетъ пути поставить артели въ прямую связь съ первыми производителями для доставки потребныхъ для нихъ матеріаловъ, что избавитъ ихъ отъ расходовъ въ пользу посредниковъ, а также значительно облегчитъ имъ возможность занять прочное положеніе на рынкѣ. Всѣ надлежащія сферы лица и учрежденія, которымъ г. Левитскому приходится обращаться по указаннымъ вопросамъ, отнеслись съ полнымъ сочувствіемъ къ его ходатайствамъ и охотно идутъ на встрѣчу дѣлу облегченія и улучшенія матеріальной и нравственной обстановки нашего трудового люда.

Z.

Новогоднее богослуженіе.

Вчера наканунѣ наступленія Новаго года, а вмѣстѣ съ нимъ и новаго столѣтія, въ каѳедральномъ соборѣ въ 6 час. вечера началось всенощное бдѣніе, которое совершалъ протоіерей о. Г. Селецкій въ сослуженіи всего соборнаго духовенства. Богослуженіе окончилось въ 9 часовъ вечера. Въ 11½ часовъ съ колокольни собора разнесся благовѣстъ, и молящіеся хлынули въ храмъ. Къ началу молебствія въ соборъ прибыли: начальникъ одесскаго гарнизона генералъ-отъ-инфантеріи В. Д. Скалонъ, и. д. одесскаго градоначальника графъ П. П. Шуваловъ съ супругою, начальникъ артиллеріи 8-го армейскаго корпуса генералъ-лейтенантъ Д. А. Гофманъ, капитанъ надъ одесскимъ портомъ генералъ-маіоръ В. П. Перелешинъ, городской голова П. А. Зеленый, члены городской управы, многіе гласные думы, старшины купеческаго, мѣщанскаго и ремесленнаго сословій, представители административныхъ и общественныхъ учрежденій, иностранные консулы. Ровно въ 12 часовъ высокопреосвященный Іустинъ, архіепископъ херсонскій и одесскій, взошелъ на амвонъ и обратился къ молящимся со „словомъ" на тему: „Се женихъ грядетъ въ полунощи..."

По окончаніи рѣчи, владыка благословилъ молящихся крестомъ. Хоръ архіерейскихъ пѣвчихъ исполнилъ въ это время концертъ Бортнянскаго: „Сей день, его же сотвори Господь"! Вслѣдъ за симъ начался молебенъ о наступившемъ новолѣтіи и провозглашено многолѣтіе Государю Императору и всему Царствующему Дому. По окончаніи молебствія всѣ присутствовавшіе на богослуженіи начальствующія лица и молящіеся принесли поздравленіе высокопреосвященному Іустину съ наступившимъ Новымъ годомъ и вѣкомъ и получили отъ него пастырское благословеніе.

Движеніе поѣздовъ на юго-зап. жел. дорогахъ.

Съ 10 часовъ вчерашняго вечера движеніе поѣздовъ на линіи „Одесса-Раздѣльная", по одному пути можно считать возстановленнымъ. Лѣвый путь совершенно расчищенъ, а что касается праваго, то какъ со стороны Раздѣльной, такъ и отъ ст. „Тираспольская-Застава", приступлено къ расчисткѣ его. Вслѣдствіе того, что этотъ путь занесенъ вдвое сильнѣе перваго, работы будутъ производиться безпрерывно, днемъ и ночью. Изъ Раздѣльной и Одессы къ мѣсту расчистки будутъ отправляться служебные поѣзда для смѣны рабочихъ. Попрежнему работы будутъ вестись инженерами гг. Закржевскимъ и Шельтингомъ, подъ наблюденіемъ инженера Абрагамсона. Какъ намъ сообщаютъ, окончательная расчистка пути, при условіи, что погода не будетъ препятствовать работѣ, можетъ быть достигнута къ 15—18-му января. Путь между Раздѣльной и Бирзулой также расчищается, но, въ виду того, что заносы на данномъ участкѣ значительно меньше, работы будутъ закончены въ 2—3 дня. Съ участковъ дунайскаго и кишиневскаго получены телеграммы, что и тамъ расчистка идетъ успѣшно и что правильное движеніе въ самомъ непродолжительномъ времени будетъ возстановлено. Елисаветградское и жмеринское отдѣленія уже очищены отъ снѣга.

Вчера, ночью и днемъ, съ линіи и изъ Раздѣльной прибыли задержанные тамъ поѣзда: курьерскій № 1, скорый петербургскій № 5, курьерскій (bis) изъ Кишинева; первый съ опозданіемъ свыше пяти сутокъ, второй почти съ такимъ-же опозданіемъ и третій съ незначительнымъ.

Вслѣдствіе того, что движеніе производится по одному пути при помощи телеграфнаго соглашенія, поѣзда, прибывающіе и отходящіе изъ Одессы, въ пути нѣсколько запаздываютъ, выжидая на промежуточныхъ станціяхъ прихода встрѣчныхъ поѣздовъ, а также и для пропуска такихъ поѣздовъ, которые идутъ съ усиленной скоростью. Въ составѣ прибывшихъ вчера поѣздовъ находилось: 5 вагоновъ почтовыхъ съ корреспонденціей съ разныхъ станцій и 10 вагоновъ багажныхъ. Привезена также масса битаго скота, дичи и живности. Весь этотъ грузъ предназначался для продажи въ Одессѣ передъ праздниками, но, благодаря заносамъ, былъ задержанъ на разныхъ станціяхъ и не испортился только потому, что все время стояли значительные морозы. Нѣкоторымъ изъ привозителей удалось съ большой выгодой сбыть свои продукты на станціяхъ, гдѣ скопилась масса пассажировъ, и чувствовался недостатокъ въ съѣстныхъ припасахъ.

Первымъ изъ Одессы вчера отправленъ въ 9 ч. 30 м. вечера, на Петербургъ скорый поѣздъ № 6, съ опозданіемъ противъ нормальнаго расписанія почти на 12 часовъ; вторымъ—курьерскій (bis) на Кишиневъ съ опозданіемъ на 4 часа; третьимъ—курьерскій № 2 на главную линію съ опозданіемъ на 3 час.; четвертымъ—почтовый № 4 на главную линію съ опозданіемъ на 4 часа. Остальные поѣзда, назначенные въ отправленіе, противъ временнаго расписанія, приведеннаго во вчерашнемъ нумерѣ нашей газеты, отошли съ незначительнымъ опозданіемъ. Вчерашніе утренніе поѣзда: скорый № 6 и пассажирскій № 8-й на Елисаветградъ-Харьковъ и вечерніе курьерскій и почтовый поѣзда отошли, согласно расписанію.

Всѣ ожидавшіе на ст. „Одесса-Главная" отхода поѣздовъ пассажиры выѣхали, и пассажирскія залы опустѣли. Всюду идетъ мойка и чистка, провѣтриваются опустѣлыя залы и уборныя и приводится въ надлежащій видъ паркетъ главнаго зала, нечищенный въ продолженіе девятидневнаго пассажирскаго „сидѣнія". Въ залѣ третьяго класса производится разсчетъ съ прибывающими съ линіи рабочими, расчищавшими путь.

Новогодній маскарадъ.

Новый вѣкъ дебютировалъ плохо.

По крайней мѣрѣ на маскарадѣ въ биржевой залѣ.

Я его искалъ въ толпѣ масокъ и домино.

Можетъ быть, онъ былъ одѣтъ „буромъ", бродившимъ по залѣ, или, презрѣвъ этотъ заношенный костюмъ, скрылся подъ чернымъ домино?

Черный годъ въ черной маскѣ?

Или онъ—этотъ долговязый гондольеръ, про котораго нельзя спѣть:

„Гондольеръ молодой,
Взоръ твой полонъ огня!
Ты въРіальто меня
Довези поскорѣй!"

Мужскихъ масокъ очень мало.

Черные фраки—вмѣсто домино. Есть какой-то „капуцинъ", надѣвшій картонную маску въ 10 коп. цѣною. Какая безвкусица!

Костюмы вообще—изъ табачной лавочки.

Бѣгъ полночь.

Въ залѣ и буфетѣ еще пусто.

Нѣсколько несчастливцевъ встрѣчаютъ Новый годъ не въ семьѣ, а въ маскарадѣ.

Бѣдные холостяки!

Они не пьютъ даже шампанскаго.

— Съ новымъ годомъ!—поздравляетъ ихъ полинялая маска.

Только въ часъ ночи, послѣ „встрѣчи новаго вѣка", въ залѣ собирается толпа.

Какія скучныя эти дамы!

Для новаго вѣка онѣ не придумали ничего новаго.

Китаянки, испанки, маркизы,

[illegible] въ трико-

„Геній мира" съ потертыми крылышками и оливковой вѣтвой.

Не залетѣлъ-ли онъ изъ Китая?

Недурна лишь одна маска—„турчанка", въ бѣломъ шелковомъ уборѣ, фередже и шальварахъ.

Какъ черныя тѣни бродятъ черныя домино.

„Интригуетъ" васъ только одно:

— Хорошенькія или нѣтъ?

Никакой интриги...

Одна маска, проходя мимо фрака, бросила ему загадочное:

— Ну, что? мечта осуществилась?

Фракъ былъ заинтригованъ.

Игралъ оркестръ музыки. Ни одного лавра въ залѣ.

Я напрасно искалъ домино, которому можно было продекламировать

„Изъ-подъ таинственной холодной полумаски
Мнѣ голосъ твой звучалъ, отрадный какъ мечта".

Акв.

Новогодный народный балъ.

Вчера въ гор. аудиторіи состоялся обычно устраиваемый для встрѣчи Новаго года народный балъ. Къ 8 ч. вечера большой залъ аудиторіи сталъ наполняться публикой, въ числѣ которой было много лицъ, неизмѣнно въ теченіе нѣсколькихъ лѣтъ провыкшихъ встрѣчать Новый годъ въ этихъ стѣнамъ, подъ звуки оркестра и веселый говоръ тысячной толпы. Билеты для входа на балъ брались нарасхватъ еще за нѣсколько дней раньше. Далеко однако не всѣмъ, жаждавшимъ попасть въ аудиторію, удалось заручиться билетомъ. Очень многимъ пришлось, къ сожалѣнію, отказать за недостаткомъ мѣста и во избѣжаніе толкотни и давки, препятствующихъ танцамъ.

Къ 9 час. въ аудиторіи царило уже необычайное оживленіе. Главный залъ представлялъ собой весьма живописную картину. Ярко освѣщенный электричествомъ, онъ былъ переполненъ кавалерами и дамами въ простенькихъ платьяхъ всѣхъ цвѣтовъ радуги. Кавалеры, даже и танцующіе, не отличались своимъ костюмомъ: кто былъ въ сюртукѣ, по много было и „пиджачниковъ". Два-три наиболѣе галантныхъ кавалера явились во фракахъ. Всѣ лица сіяли самымъ неподдѣльнымъ весельемъ.

Танцы начались полонезомъ. Полонезъ смѣнился вальсомъ, вальсъ полькой, затѣмъ танцовали кадриль, мазурку, па-де-катръ и т. д. Къ 11 час. балъ былъ уже въ полномъ разгарѣ. Въ корридорахъ у дешевыхъ буфетовъ съ чаемъ, сластями, фруктами—толпилась масса народа.

Среди публики организовался хоръ, исполнившій къ общему удовольствію нѣсколько народныхъ пѣсенъ въ антрактахъ между танцами. Въ 12 час. ночи танцы были приостановлены. Публика столпилась передъ сценой, занавѣсъ которой былъ поднятъ. За 5 минутъ до наступленія Новаго года завѣдующій народной аудиторіей, выйдя на сцену, полдравилъ публику съ Новымъ годомъ и съ наступленіемъ новаго столѣтія, при чемъ выразилъ пожеланіе, чтобы гор. народная аудиторія съ лекціоннымъ при ней комитетомъ продолжала и въ наступившемъ новомъ году просвѣщать нравственно и умственно народную массу и развивать въ ней добрыя чувства. Ровно въ 12 ч. ночи оркестръ музыки заигралъ народный гимнъ, и вся масса публики исполнила хоромъ „Боже, Царя храни". Затѣмъ раздалось долго несмолкавшее и громогласное „ура". Знакомые и незнакомые сердечно поздравляли другъ-друга съ Новымъ годомъ. „Съ Новымъ годомъ, съ новымъ счастьемъ"—раздавалось во всѣхъ концахъ.

Встрѣча Новаго года артелями.

Среди всѣхъ учрежденій, встрѣчавшихъ наступившій 1-ый Новый годъ новаго столѣтія, особенный интересъ представляла встрѣча его производительной рабочей организаціей, впервые въ этотъ Новый годъ и новое столѣтіе получившей юридическую форму подъ именемъ ремесленныхъ артелей. Участники всѣхъ артелей собрались въ помѣщеніи бѣлостолярной артели (по Болгарской ул., д. № 66), около 8 часовъ вечера, въ числѣ болѣе 100 человѣкъ. Все торжество отъ начала до конца отличалось задушевнѣйшимъ характеромъ. Руководителемъ застольной бесѣды былъ „батько" всѣхъ артелей Н. В. Левитскій. Расчувствовавшійся „батько" въ этомъ новогоднемъ торжествѣ и въ той теплой оваціи, какую ему оказали любимые и любящіе его „сыны - артельщики", получилъ большое нравственное удовлетвореніе за всѣ понесенные имъ труды на пользу одесскихъ рабочихъ, что онъ и высказалъ въ прекрасной прочувствованной рѣчи. Въ этой рѣчи Н. В. еще разъ повторилъ предъ собравшимися понятнымъ для нихъ народнымъ языкомъ свое credo. Онъ много говорилъ на тему о любви къ ближнему, о всесокрушающей силѣ правды и искренности въ отношеніяхъ другъ къ другу и къ внѣшнему міру, какъ бы ни были велики враги артельнаго дѣла. Обозрѣвъ свою дѣятельность на пользу артелей, перечисливъ все, что имъ было сдѣлано для этого дѣла въ Одессѣ (см. въ этомъ номерѣ „Итоги дѣятельности Н. В. Левитскаго въ Одессѣ"), Н. В. подробно остановился на раскрывающихся передъ артельщиками перспективахъ въ области умственнаго развитія, какъ то—устройствѣ общей библіотеки, выпискѣ газетъ, организаціи клуба и мн. другихъ учрежденій. Артельщики въ своихъ отвѣтныхъ рѣчахъ благодарили Н. В. за его труды, за то, что онъ помогъ имъ выбраться изъ тьмы на свѣтъ Божій. Дальнѣйшія рѣчи содержали въ себѣ разсказы артельщиковъ изъ ихъ прежняго быта. При этомъ провозглашались тосты за здоровье „батьки" артелей, ихъ попечителей и всѣхъ доброжелателей, за интеллигенцію и ея выразительницу—мѣстную печать, которая вся единодушно и тепло всегда поддерживала артельное дѣло въ Одессѣ. Въ 12 часовъ Новый годъ былъ встрѣченъ громкимъ „ура" всѣхъ собравшихся, и теплая бесѣда длилась еще долго за полночь.

Кладбище героевъ севастопольской войны.

Прошлой весной при сломкѣ стѣны стараго карантина въ Одессѣ обнаружено кладбище героевъ севастопольской войны, о существованіи котораго многіе и не подозрѣвали. Одесскій корреспондентъ одной изъ столичныхъ газетъ даетъ объ этомъ кладбищѣ такія свѣдѣнія.

Въ разгаръ севастопольской кампаніи въ одесскіе лазареты свозились больные и раненые съ театра войны. Воины, умершіе отъ ранъ, а также и убитые во время бомбардировки Одессы нижніе чины отряда Щеголева были преданы погребенію въ прибрежной мѣстности Одессы, въ районѣ нынѣшняго одесскаго карантина. Послѣ севастопольской кампаніи тамъ продолжали хоронить во-

иновъ. Это-то военное кладбище теперь и открыто. Живописная волнообразная мѣстность, обращенная къ морю, покрыта полуразрушенными монументами, плитами, камнями, осколками крестовъ. На многихъ изъ камней сохранились надписи. Вотъ на ступеньчатомъ пьедесталѣ возвышается колонна, на которой сдѣлана слѣдующая надпись на русскомъ языкѣ: „Памятникъ сооруженъ одесскимъ караимскимъ обществомъ на могилахъ 77 воиновъ, умершихъ отъ ранъ, полученныхъ въ сраженіи при р. Альмѣ въ 1854 г.".

Англійскій пароходъ „Тигръ", первый начавшій бомбардировку 16 апрѣля, черезъ 20 дней вновь подходилъ къ Одессѣ, но уже на этотъ разъ дѣло сложилось для него несчастливо: въ шести верстахъ къ югу отъ Одессы, противъ берега Средняго фонтана, онъ попалъ на камни, и 30-го апрѣля былъ взятъ въ плѣнъ. Вдали на горизонтѣ стояли въ это время не приближавшіеся къ берегу два другихъ непріятельскихъ парохода. Ближайшій свидѣтель гибели „Тигра" волонтеръ-грекъ, первый взявшійся подойти къ нему и принявшій съ него плѣнниковъ, живъ до сихъ поръ и коротаетъ дни свои въ Одессѣ. Плѣнные англичане были перевезены на берегъ; они долго потомъ жили въ Одессѣ въ старомъ домѣ около Михайловскаго монастыря. Капитану „Тигра" Джиффарду во время бомбардировки оторвало ноги. Англичане, громившіе Одессу, нашли себѣ въ этомъ городѣ послѣднее успокоеніе. Вотъ каменная плита съ помѣткой: „1854 г. 12-го мая" на могилѣ офицера съ корабля „Тигръ", фамилія котораго за 50 лѣтъ сильно вывѣтрилась. Вотъ плита и крестъ на могилѣ Томаса Жильберта Баальта съ корабля „Араратъ". Вотъ ясная надпись: „Капитанъ Джонъ Гроссъ Мидльтонъ" съ барки „Lili". Этотъ англичанинъ прожилъ въ Одессѣ добрыхъ десять лѣтъ, послѣ севастопольской кампаніи и умеръ 20-го сентября 1864 года. Англійскій морякъ Михаилъ Диксонъ пережилъ его еще на два года и умеръ въ 1866 году 30 іюля.

Къ кладбищу русскихъ и англійскихъ воиновъ съ одной стороны прилегаетъ Александровскій паркъ, съ другой—мысъ Ланжерона и безпредѣльная морская равнина.

ОДЕССКАЯ ЖИЗНЬ.

◆ Вслѣдствіе обращенія къ и. д. одесскаго градоначальника Принца Александра Петровича Ольденбургскаго съ просьбой о вызовѣ врачей, фельдшеровъ и фельдшерицъ, желающихъ быть командированными въ распоряженіе Его Высочества въ Астраханскую губернію и Уральскую область, такой вызовъ былъ сдѣланъ, и со вчерашняго дня во врачебное управленіе уже стали поступать заявленія желающихъ. До сихъ поръ записались слѣдующіе лица: акушерка Л. Зайденберъ, д-ръ М. Мильманъ, акуш. С. Левицкая, д-ръ Шрайберъ, сестра милосердія и акушерка Е. Варшанская, сестра милосердія Т. Граве, д-ръ М. Бродскій, д-ръ И. Фердманъ, ст. мед. Л. Фельдштейнъ, д-ръ А. Заксъ, д-ръ В. Бѣльскій, д-ръ Б. Плоцекъ, фельдш. И. Гайковскій, фельд. Ф. Липичъ, д-ръ І. Гульманъ, д-ръ Е. Школьникъ, д-ръ Э. Гехтъ, акуш. Э. Байсманъ, В. Дроздинъ (акуш.), д-ръ М. Шмулевичъ, д-ръ Н. Гаузнеръ, фельд. Б. Виргра, ж. вр. В. Фамиліантъ, фельд. В. Куракинъ, фельдшерица Ф. Гоффманъ, фельдш. Н. Васильевъ, фельд.-акуш. Евачелисъ, провизоръ Н. Райзеръ.

◆ Вопросъ о выработкѣ новаго положенія о санитарныхъ попечительствахъ въ Одессѣ, возбужденный и. д. одесскаго градоначальника графомъ П. П. Шуваловымъ, въ настоящее время еще не рѣшенъ. Особая коммисія, образованная подъ предсѣдательствомъ начальника карантиннаго округа В. Н. Старкова и при участіи врачебнаго инспектора А. В. Корша и члена городской управы Е. А. Полетаева, въ теченіе трехъ мѣсяцевъ еженедѣльно по четвергамъ занималась ознакомленіемъ съ организаціей и дѣятельностью санитарныхъ попечительствъ какъ по имѣющимся печатнымъ отчетамъ органовъ городской управы, такъ и по совѣщаніямъ съ предсѣдателями попечительствъ. Въ послѣднее время коммисія обсуждала доставленные ей письменные доклады предсѣдателей попечительствъ. На 25 декабря назначено было засѣданіе коммисіи для окончательнаго рѣшенія вопроса о попечительствахъ, но оно не состоялось и отложено на первыя числа января.

◆ Командующій войсками кіевскаго военнаго округа ген.-адъютантъ М. И. Драгомировъ выѣхалъ изъ Кіева въ Крымъ, гдѣ въ непродолжительномъ времени ожидается, по словамъ „Кіевск. Г.", возвращающіяся изъ Китая части войскъ кіевскаго военнаго округа.

◆ По приказанію военнаго министра, пароходы, перевозящіе съ Дальняго Востока остальныя части 4-й стрѣлковой бригады, каковы: „Тамбовъ", „Пиза", „Корея", „Екатеринославъ" и „Орелъ", если имѣютъ благополучный патентъ, будутъ направляться прямо въ Одессу, безъ захода въ Ѳеодосію. Неблагополучные-же пароходы и всѣ эшелоны 5-й и 3-й стрѣлковыхъ бригадъ (пароходы: „Батавія", „Сицилія", „Херсонъ", и др.) будутъ направляемы въ Ѳеодосію. Объ этомъ, согласно увѣдомленію медицинскаго департамента, и. д. одесскаго градоначальника сообщено начальнику одесскаго карантиннаго округа для зависящихъ распоряженій.

◆ Военный судья одес. военно-окружнаго суда полковникъ А. В. Станиславскій, согласно полученной вчера въ Одессѣ телеграммѣ, произведенъ въ генералъ-маіоры.

◆ Сегодня, по случаю Новаго года, во всѣхъ частяхъ войскъ одесскаго гарнизона нижнимъ чинамъ будетъ выдавъ

праздничный обѣдъ съ водкой. Въ нѣкоторыхъ частяхъ будутъ устроены чтенія и спектакли.

◆ Послѣдній эшелонъ 4 стрѣлковой бригады ожидается въ Одессу съ Дальняго Востока въ половинѣ января. Въ этомъ эшелонѣ 9 офицеровъ и 245 нижнихъ чиновъ 14-го стрѣлковаго генералъ-фельдмаршала Гурко полка, 9 офицеровъ и 126 нижнихъ чиновъ 15 стрѣлковаго его высочества князя черногорскаго Николая I полка, 28 офицеровъ и 542 нижнихъ чина 16 стрѣлковаго Императора Александра III полка и, кромѣ того, 3 офицера и 3 нижнихъ чина бригаднаго обоза. Въ томъ-же эшелонѣ, находящемся въ настоящее время на пароходѣ „Екатеринославъ", идущемъ въ Одессу, 10 душевно-больныхъ, въ томъ числѣ 3 офицера и 7 нижнихъ чиновъ. Больныхъ сопровождаютъ 2 врача, 6 фельдшеровъ и 8 служителей. На пароходѣ 9100 пудовъ военнаго груза.

◆ Въ 20-хъ числахъ января ожидается въ Одессу съ Дальняго Востока около 1500 запасныхъ нижнихъ чиновъ и матросовъ съ ихъ семействами.

◆ Командиромъ входящаго въ составъ одесскаго военнаго округа 49-го пѣхотнаго Брестскаго полка назначенъ начальникъ штаба Ивангородской крѣпости генеральнаго штаба полковникъ К. Т. Шульце. Новый командиръ Брестскаго полка окончилъ Николаевскую академію генеральнаго штаба по первому разряду и службу началъ въ 14-й артиллерійской бригадѣ. Съ 1886 г. состоялъ при харьковскомъ военномъ округѣ, затѣмъ командовалъ ротой въ 144 мъ Каширскомъ полку, состоялъ для особыхъ порученій при штабахъ 9-го и 7-го армейскихъ корпусовъ и занималъ другія должности. К. Т. Шульце участвовалъ въ русско-турецкой войнѣ.

◆ Большинство воспитанниковъ одесскаго кадетскаго корпуса распущено на праздники до 7 января. Для оставшихся же въ корпусѣ устраиваются развлеченія и чтенія съ туманными картинами.

◆ Одесскій уѣздный воинскій начальникъ 2 января отправляютъ на Дальній Востокъ четвертую партію новобранцевъ для опредѣленія ихъ въ разныя части войскъ. Въ эту партію вошло около 1500 человѣкъ, которые отправятся подъ командой эшелоннаго офицера, причисленнаго къ генеральному штабу, капитана керченской крѣпостной артиллеріи Богаевскаго.

◆ По словамъ „Вѣд. Од. Гр.", въ приказѣ по войскамъ одесскаго гарнизона напечатано:

«Несмотря на приказъ по гарнизону со стороны г. на № 48, нерѣдко встрѣчаю на улицахъ города нижнихъ чиновъ, одѣтыхъ неряшливо, въ грязной мундирной одеждѣ, съ шинелями въ накидку, при чемъ многіе не становятся во фронтъ для отдачи чести. Относя это къ недостаточному усвоенію и соблюденію въ войскахъ гарнизона требованія устава внутренней службы, предлагаю всѣмъ начальствующимъ лицамъ обратить должное вниманіе на выполненіе въ подвѣдомственныхъ имъ частямъ войскъ § 216 устава внутренней службы и теперь провѣрить нижнихъ чиновъ въ зимнія ими правилъ отданіи чести и наблюсти за тѣмъ, чтобы принадлежности зимней одежды на нижнихъ чинахъ были форменныя". Подписалъ: и. д. начальника гарнизона генералъ-отъ-инфантеріи *Скалонъ*.

◆ Вчера курьерскимъ поѣздомъ въ Одессу прибыла изъ Кіева депутація отъ управленія юго-зап. жел. дорогъ, состоящая изъ начальника коммерческой службы инженера И. М. Хижнякова, помощника государственнаго контролера А. А. Фосса, начальника коммисіонно-ссудного отдѣленія С. В. Радзевича, завѣдующаго пенсіонной кассой И. Б. Лесмана и завѣдующаго городскими кіевскими желѣзнодорожными станціями Д. П. Дубровина. На депутацію возложено привѣтствовать одесскаго коммерческаго агента Б. А. Магнера по случаю исполняющагося сегодня 35-ти лѣтняго юбилея его безпрерывной службы на юго-зап. дорогахъ. Служащіе на станціи городской желѣзнодорожной вѣтви и служащіе въ коммерческомъ агентствѣ поднесутъ юбиляру адресъ и цѣнный подарокъ.

◆ Въ „Циркулярѣ по московскому учебному округу" даны нѣкоторыя указанія, касающіяся созываемаго при московскомъ учебномъ округѣ съѣзда по вопросамъ народнаго образованія. Созываемымъ съѣздомъ главнымъ образомъ имѣется въ виду достигнуть всестороннаго выясненія, въ предѣлахъ цѣлей съѣзда, способовъ возможнаго улучшенія въ положеніи и строѣ дѣла народнаго образованія, „безъ ломки существующихъ основаній". Такія требованія нѣсколько смягчаются однако оговоркой, что указанное направленіе работъ съѣзда не исключаетъ возможности обсудить и такія стороны школьнаго дѣла, которыя, по указаніямъ практики, для своего улучшенія требуютъ измѣненія или дополненія въ соотвѣтствующихъ распоряженіяхъ, инструкціяхъ и законоположеніяхъ. Результаты обсужденія съѣзда могутъ быть однако предоставлены на усмотрѣніе министра народнаго просвѣщенія лишь въ такомъ случаѣ, если они будутъ признаны „вполнѣ уважительными" со стороны попечителя учебнаго округа. Изъ помѣщенной въ томъ-же „Циркулярѣ" выписки изъ журнала департамента промышленности, наукъ и торговли видно, что министерство народнаго просвѣщенія, вполнѣ признавая все значеніе періодическихъ съѣздовъ лицъ, коимъ порученъ надзоръ за начальнымъ образованіемъ, предполагаетъ во всѣхъ учебныхъ округахъ періодически созывать съѣзды, подобные московскому.

◆ Имѣвшій еще третьяго дня возвратиться въ одесскій портъ изъ прямого александрійскаго рейса пароходъ Р. о. п. и т. „Императоръ Николай II" еще до вчерашняго вечера сюда не приходилъ. Оказалось, что пароходъ еще рано утромъ 29 декабря вышелъ изъ Константинополя, но направленъ былъ оттуда не въ Одессу, а въ Ѳеодосію, для предварительнаго отбытія десятидневнаго карантина. Вмѣстѣ съ русскимъ пароходомъ изъ Константинополя за послѣдніе три дня послано предварительно на карантинную стоянку въ Ѳеодосію значительное число англійскихъ, германскихъ, итальянскихъ и другихъ судовъ, шедшихъ въ одесскій портъ съ пассажирами и грузомъ срочными и обычными рейсами, изъ различныхъ заграничныхъ пунктовъ. Объ этомъ получили увѣдомленіе по телеграфу многія крупныя пароходныя агентства въ Одессѣ, на имя которыхъ суда адресованы. Такимъ образомъ дней на десять или нѣсколько болѣе задержана будетъ доставка въ Одессу иностранныхъ товаровъ идущихъ морскимъ путемъ. Особенно затормозится привозъ къ намъ иностранныхъ фруктовъ—лимоновъ и апельсиновъ. Послѣдняго рода грузы имѣются въ большомъ количествѣ на пароходѣ Р. о. п. и т. „Императоръ Николай II", итальянскомъ „Летимбро" и нѣкоторыхъ другихъ судахъ, отправленныхъ для отбытія карантина въ Ѳеодосію. Все это количество фруктовъ отъ долговременнаго лежанія въ трюмахъ пароходовъ можетъ окончательно испортиться до прибытія въ Одессу. Въ различныхъ иностранныхъ портахъ также установленъ карантинъ для судовъ, прибывающихъ изъ Константинополя. Поэтому заграничныя агентства по телеграфу предупредили одесскія пароходныя конторы, чтобы выходящіе изъ Одессы иностранные пароходы по пути вовсе не заходили въ Константинополь. Главная контора Р. о. п. и т. съ своей стороны также распорядилась, чтобы отошедшій вчера утромъ изъ одесскаго порта прямымъ александрійскимъ рейсомъ пароходъ „Чихачевъ" прямо прослѣдовалъ черезъ Мраморное море въ Пирей, безъ захода въ Константинополь.

◆ Членъ учетнаго комитета одесской конторы государственнаго банка инженеръ-технологъ Н. П. Мельниковъ награжденъ орденомъ св. Станислава 2-й степени.

◆ Начальникомъ отдѣленія статистики грузовъ юго-западныхъ жел. дор. назначенъ съ 1 января помощникъ правителя канцеляріи управленія той-же дороги Ф. Н. Еремѣевъ.

◆ Намъ телеграфируютъ изъ Кіева, что по распоряженію начальника юго-западныхъ жел. дор. К. С. Немѣшаева, со служащихъ сложены всѣ штрафы не взысканные до сегодняшняго дня.

◆ Съ наступающаго года открываются дѣйствія пенсіонной кассы народныхъ учителей и учительницъ, уставъ которой уже утвержденъ. Касса эта имѣетъ цѣлью обезпечить оставляющихъ службу участниковъ кассы и ихъ семейства пенсіями, независимо отъ тѣхъ, которыя будутъ имѣть слѣдовать на основаніи общихъ

ніе рабочихъ сравнительно небольшой суммой—въ 200,000 франковъ. Имѣя втотъ основной фондъ, „Друзья Сіона" думаютъ приступить къ цѣлому ряду хозяйственныхъ предпріятій и надѣются получить поддержку со стороны колонизаціоннаго общества. Во многихъ провинціальныхъ городахъ уже собраны значительныя пожертвованія на рабочій фондъ. Въ Петербургѣ на первомъ же собраніи кружка „Ховевей Ціонъ" собрано, какъ сообщаетъ „Восх.", 488 р. 50 к.

По словамъ „Кіев." начальникъ коммерческой службы юго-зап. жел. дорогъ инженеръ П. М. Хижняковъ назначается начальникомъ харьково-николаевской жел. дор. Какъ извѣстно, начальникъ харьково-николаевской дороги инженеръ Шмитъ переведенъ на должность начальника екатерининской дороги, оставшуюся вакантной за смертью инженера Верховцева. На мѣсто начальника коммерческаго отдѣла юго-западныхъ желѣзныхъ дорогъ переводится, по словамъ „К. Газ.", помощникъ начальника движенія Л. В. Корвинъ-Павловскій.

Крымскій горный клубъ, съ цѣлью увеличенія средствъ его на организацію въ текущемъ году ученическихъ экскурсій, рѣшилъ устроить 8 февраля въ залахъ Благороднаго собранія большой семейный вечеръ.

Согласно распоряженію начальника одесскихъ почтовыхъ учрежденій И. В. Кочнева, почтово-телеграфная сберегательная касса при центральномъ зданіи почтамта съ наступающаго года будетъ производить непосредственную выдачу вкладовъ въ увеличенномъ размѣрѣ до 100 рублей. Всѣ же остальныя почтово-телеграфныя сберегательныя кассы при город. почтовыхъ отдѣленіяхъ будутъ выдавать вклады въ прежнемъ размѣрѣ, т. е. лишь до 25 руб.

Министръ путей сообщенія, по представленію совѣта управленія юго-зап. жел. дорогъ, разрѣшилъ выдать главному бухгалтеру управленія юго-зап. дорогъ С. А. Березовскому, въ награду за тридцатипятилѣтнюю службу 5000 руб.

Въ „Восх." напечатанъ сенатскій указъ, коимъ разъяснено что евреи—содержатели кухмистерскихъ имѣютъ право проживать внѣ черты осѣдлости въ качествѣ ремесленниковъ и устраивать общія столовыя съ пріемомъ посѣтителей.

Въ пользу несчастной семьи офиціанта Тененбаума въ контору „Одес. Нов." поступило отъ Н.Н. 1 р., а всего съ прежними поступило 16 руб.

Въ одесскомъ англійскомъ клубѣ вмѣсто новогоднихъ визитовъ пожертвовали въ пользу женскаго благотворительнаго общества: П. А. Крыжановскій, князь Г. Е. Гагаринъ-Стурдза, Г. В. Прушинскій, графъ А. К. Сливоръ-Мархоцкій, Г. Г. Маразли, баронъ П. Ф. Бюлеръ, Б. К. Жера, А. А. Радецкій-Микуличъ, А. А. Анатра, В. В. Якунинъ, А. А. Швенднеръ, А. Т. Духновскій, С. В. и М. Ѳ. Никоновы, баронъ Ѳ. А. Масъ, М. П. Ралли и инженеръ І. Д. Новинскій—всего 96 р.

Въ правленіи католическаго благотворительнаго общества пожертвовали вмѣсто праздничныхъ визитовъ въ день Новаго года: гг. А. А. Швейнеръ, д-ръ И. Іржибульскій, подполковникъ І. Лашкевичъ 11 рублей, что составляетъ съ прежними всего 287 рублей.

Нѣмцы праздничныхъ визитовъ пожертвовали въ одесское славянское общество.

Предсѣдатель общ. городской голова П. А. Зеленый, Альфредъ И. Тработти, С. Г. Зусманъ, М. М. Кожевниковъ, К. О. Рандичъ, Зигфр. Аппенази, Гр. Гр. Маразли, графъ М. М. Толстой, А. И. Татомиръ, А. А. Швенднеръ, П. Н. Мавроогордато, С. В. Чаушанскій, А. И. Маркевичъ, М. В. Шимановскій, С. И. Знаменскій, М. Д. Токаревъ, В. А. Агишевъ, М. Г. Зусманъ—всего 92 р.

ПРОИСШЕСТВІЯ.

Въ домѣ Шенеста, № 39, по Зредней ул., найденъ угорѣвшимъ дворникъ Яковъ Статкевичъ, 27 лѣтъ. Покойный, заснувъ на ночь печь, преждевременно закрылъ трубу и легъ спать.

Городовой Петропавловскаго уч. Кондратъ Марчуненко, на углу Большой-Арнаутской и Старопортофранковской ул., желая сойти съ вагона конки, поскользнулся и упалъ на кучу снѣга. Когда остановили вагонъ, его нашли сильно смятымъ и съ порѣзами руки. Марчуненко доставленъ въ евр. больницу.

На Ланжаной ул. (Слободка-Романовка) вчера вечеромъ найдено было тѣло неизвѣстнаго званія человѣка, вокругъ шеи котораго обнаружены концы подпоясной веревки. Трупъ для опознанія доставленъ въ анатомическій покой.

На отошедшемъ третьяго дня почтовомъ поѣздѣ № 41 произошелъ несчастный случай. Кондукторъ поѣзда Кузьма Кнышинъ, проходя по вагонамъ для провѣрки билетовъ въ то время, когда поѣздъ отошелъ со ст. „Колонтаевка" въ „Раздѣльную", поскользнулся на площадкѣ и свалился на путь. Паденіе немедленно было замѣчено кондукторомъ задняго вагона, и поѣздъ былъ остановленъ. Въ публикѣ неожиданная остановка произвела переполохъ. Пострадавшій былъ взятъ въ поѣздъ и доставленъ въ пріемный покой ст. „Раздѣльная", гдѣ ему была подана медицинская помощь; у него оказались сломанными правая рука и нѣсколько реберъ. Къ счастью, Кнышинъ упалъ на лѣвую сторону пути; попади онъ на правую, гдѣ стѣна заносовъ—выше трехъ аршинъ отстоитъ отъ линіи не болѣе полуаршина,—смерть его была-бы неминуема.

Вчера днемъ во время катанья по Дерибасовской ул., сани, въ которыхъ сидѣли какія-то двѣ дамы, наскочили на прилично одѣтаго господина и сшибли его съ ногъ. Къ нему подбѣжали проходившіе два офицера и подняли его. Пострадавшій получилъ значительные ушибы тѣла и поврежденіе руки.

— Изъ квартиры Д. Ш. Шполянскаго, по Болгарской ул., въ домѣ № 3, похищены: ротонда, пальто, деньги и серебряныя вещи на 500 руб.

— Ѳедора Марковичъ, проживающая по Нѣжинской ул. въ домѣ № 50, поскользнувшись на мостовой, получила переломъ предплечья и доставлена въ гор. больницу.

— Злоумышленники, проникнувъ посредствомъ взлома дверей въ торговый магазинъ Р. Шполянскаго, по Прохоровской ул., въ соб. д., похитили разнаго товара на 1000 руб.

— Изъ матеріальнаго отдѣленія при городской больницѣ похищено пальто, принадлежавшее сестрѣ милосердія Даріи Морозовой.

— Совершены кражи вещей: у дачевладѣльца с. Гниляково г. Петрова на 100 руб. и у С. Акова, проживающаго по Ямской ул., въ домѣ Исаковича.

— Дарья Колесникова, спускаясь вчера съ горы на Слободкѣ-Романовкѣ, покатилась внизъ и съ тяжкими ушибами всего тѣла доставлена была въ городскую больницу.

— Съ огнестрѣльной раной въ животѣ доставленъ изъ г. Херсона въ городскую больницу 17-тилѣтній Анатолій Селеневъ.

— 17-тилѣтній Василій Аѳанасьевъ, катаясь по льду на ставкахъ, упалъ и съ переломомъ ноги доставленъ въ городскую больницу.

— М. Становскій вылилъ на себя по неосторожности кипятокъ и доставленъ съ сильными ожогами спины и рукъ въ город. больницу.

— Полиціей задержаны: Ф. Бѣлоусовъ, пытавшійся совершить кражу у проѣзжавшаго извозчика Михаила Жидика и Петръ Пержанъ, проникшій посредствомъ подобраннаго ключа въ квартиру Б. Малькевича по Большой-Арнаутской ул., въ домѣ № 83.

— Въ безсознательномъ состояніи вчера въ евр. больницу была доставлена 18-лѣтняя Евдокія Садиковская. Врачъ констатировалъ отравленіе. Оказалось, что дѣвушка выпила взамѣнъ лѣкарства уксусной эссенціи.

— Съ ожогами тѣла доставленъ въ гор. больницу 7-лѣтній М. Бросикъ.

На волоскѣ отъ смерти.

Въ ночь съ 24-го на 25-е декабря истекшаго года изъ селенія Евланецъ выѣхали въ фургонѣ: Г. Курильскій, проживающій въ Одессѣ, по Успенской ул., въ д. № 68, недавно поселившійся здѣсь зубной врачъ Мошковичъ и г-жа Б. М. Лебенсонъ. Посреди дороги разразилась вьюга, которая, ежемиутно усиливаясь, превратилась, наконецъ, въ настоящую снѣжную пургу. Вскорѣ дорогу занесло. Верстовые столбы скрылись подъ снѣгомъ. День превратился въ мрачную ночь. Кругомъ ни души. Лошади, выбившись изъ силъ, завязли въ снѣгу и не могли двинуться съ мѣста. Путниками овладѣло отчаяніе. Изъ нихъ тепло одѣтъ былъ одинъ лишь кучеръ. Прошли ужасѣйшіе пять часовъ, и всѣ почувствовали, что начинаютъ коченѣть. Тогда они рѣшили зарыться въ снѣгъ, надѣясь такимъ образомъ укрыться отъ вѣтра. Къ сожалѣнію, имъ скоро пришлось отказаться отъ своего рѣшенія, такъ какъ отверстія, оставленныя для притока воздуха, заносились снѣгомъ. Сознавая неизбѣжность гибели, каждый изъ путниковъ написалъ на снѣгу свою фамилію и мѣстожительство съ тѣмъ, чтобы наткнувшійся на ихъ тѣла могъ сообщить объ ихъ званіи.

Настала ночь, а вѣтеръ не унимался. Снѣгу столько навалило, что изъ него виднѣлись однѣ лишь вытянувшіяся головы лошадей. Въ этомъ положеніи засталъ путниковъ разсвѣтъ. Можно себѣ представить отчаяніе, овладѣвшее несчастными, когда они замѣтили внезапное исчезновеніе кучера. Сначала предполагали, что онъ завесенъ снѣгомъ, но затѣмъ убѣдились, что кучеръ бросилъ пассажировъ на произволъ судьбы и самъ скрылся, надѣясь выбраться на дорогу. Когда путники, терпя голодъ и холодъ, впали уже въ состояніе дремоты, послышалось вдругъ ржанье лошадей. Это заставило ихъ очнуться. Лучъ надежды закрался въ душу. Но—увы!—горькое разочарованіе ожидало ихъ. Неподалеку раздался страшный вой. Вскорѣ къ ужасу несчастныхъ путешественниковъ на близкомъ разстояніи отъ нихъ показались два волка. Всѣ тотчасъ-же зарылись въ снѣгъ.

Волки между тѣмъ все болѣе и болѣе приближались и, наконецъ, очутились въ нѣсколькихъ шагахъ отъ дрожавшихъ путниковъ. Еще минута, и звѣри яростно набросились на лошадей. Въ это время г. Курильскій выстрѣлилъ изъ револьвера, но пуля пролетѣла мимо. Волки оставили лошадей, но черезъ минуту снова набросились на нихъ. Второй выстрѣлъ г. Курильскаго оказался болѣе удачнымъ: одинъ изъ волковъ палъ, пораженный пулей. Тогда второй волкъ, какъ-бы желая отомстить за смерть товарища, быстро направился къ путникамъ. Отчаяніе овладѣло всѣми; но въ этотъ моментъ г-жа Лебенсонъ, замѣтившая, что руки у Курильскаго окоченѣли, взяла у него револьверъ и, не прицѣливаясь, произвела наугадъ выстрѣлъ. Волкъ оказался убитымъ наповалъ. Черезъ полчаса послѣ этого явилась неожиданная помощь въ лицѣ трехъ крестьянъ. Ихъ, какъ выяснилось, прислалъ скрывшійся кучеръ. Измученныхъ путниковъ, еле живыхъ, доставили на хуторъ.

Но мытарства гг. Курильскаго и Мошковича этимъ еще не закончились: больные они добрались до ст. „Бирзула", застряли тамъ въ ожиданіи расчистки пути отъ снѣга. Только въ субботу, въ 9 часовъ вечера, они возвратились наконецъ въ Одессу.

МОРСКАЯ ХРОНИКА.

Пароходъ Г. И. Бернштейна „Генбертъ", вышедшій третьяго дня на помощь къ стоящему у Средняго Фонтана пароходу „Берта", ничего не могъ сдѣлать для снятія послѣдняго съ песчаной отмели. Подувшій было въ этотъ день съ утра благопріятный вѣтеръ къ вечеру измѣнилъ свое направленіе и снова сталъ напосить къ мѣсту стоянки „Берты" плавучія ледяныя глыбы. Главныя работы по спасанію этого парохода пока опять пришлось отложить до болѣе удобнаго времени. Онѣ будутъ возобновлены не ранѣе завтрашняго дня. На „Бертѣ", помимо служащихъ ея экипажа, нынѣ все время находится около 15 рабочихъ. Всѣ они безпрерывно заняты отбивкой льда отъ корпуса, палубы и снастей парохода и другими работами, направленными къ тому, чтобы положеніе „Берты" на мели не ухудшилось. Работы эти продолжаются и ночью.

Съ сегодняшняго дня вводится въ дѣйствіе вновь выработанное и утвержденное министерствомъ финансовъ расписаніе движенія пароходовъ Р. о. п. и т. по всѣмъ линіямъ. Согласно новому расписанію, число рейсовъ пароходовъ общества по Черноморско-Балтійской линіи, сравнительно съ прошлогоднимъ расписаніемъ, увеличено до 11.

Греческій пароходъ „Клементино" вчера доставилъ въ одесскій портъ изъ Кардифа грузъ каменнаго угля въ количествѣ 250 тыс. пуд.

Застрявшій на дняхъ среди льда по р. Бугу, на пути изъ Николаева въ Одессу, пароходъ германско-левантинскаго общества „Андросъ", нынѣ освобожденъ ледоколомъ министерства путей сообщенія „Одесса" и благополучно прибылъ въ одесскій портъ.

Вчера въ одесскомъ порту приступлено было къ работамъ по исправленію поврежденій, образовавшихся на пароходахъ Р. о. п. и т. „Корниловъ" и „Лазаревъ" во время ихъ столкновенія 29 декабря въ Карантинной гавани.

На отошедшемъ вчера въ прямой александрійскій рейсъ пароходѣ Р. о. п. и т. „Чихачевъ", между прочимъ, отправлена партія овецъ въ числѣ свыше 300 головъ для Александріи.

Нефтяной пароходъ Р. о. п. и т. „Лучъ" вчера доставилъ изъ Батума около 100 тыс. пудовъ нефтяныхъ остатковъ.

Вчера утромъ имѣлъ возвратиться въ одесскій портъ изъ крымскаго и кавказскаго рейса пароходъ Р. о. п. и т. „Великій Князь Алексій". Но, въ виду необходимости согласовать движеніе этого парохода съ новымъ расписаніемъ на 1901 годъ, онъ задержанъ былъ въ Батумѣ на нѣсколько дней и отправляется оттуда съ разсчетомъ прибыть въ Одессу во вторникъ, 2 января.

Французскій пароходъ компаніи Cailo et S.-Pierre „Императоръ Александръ III" отошелъ изъ одесскаго порта первымъ срочнымъ рейсомъ въ Марсель съ нѣсколькими пассажирами и большимъ транспортомъ груза.

Пароходъ „Императоръ Николай II" имѣетъ по расписанію 6 января отойти изъ одесскаго порта въ прямой александрійскій рейсъ. Но, въ виду неожиданной задержки этого парохода карантинною стоянкой въ Ѳеодосіи, въ указанный рейсъ отправленъ будетъ океанскій пароходъ Р. о. п. и т. „Одесса".

РАЗГОВОРЫ.

«Новѣйшія изобрѣтенія».

(*Новогодняя фантазія*).

Я сидѣлъ у камина, прислушиваясь къ мѣрному ходу часовъ и бросая по временамъ взглядъ на стрѣлку, медленно приближавшуюся къ знаменательной цифрѣ.

Огонь догаралъ.

Мнѣ казалось, будто вмѣстѣ съ нимъ догараетъ и старый вѣкъ...

Вдругъ, кто-то постучалъ въ дверь.

— Можно войти?—спросилъ незнакомый голосъ.

Я едва успѣлъ дать обычное разрѣшеніе, какъ въ комнату ввалилась донельзя странная фигура въ енотовой шубѣ, въ громадной мѣховой шапкѣ и валенкахъ, напоминавшая матерого медвѣдя.

— Наконецъ-то, я у цѣли моего путешествія!—весело заговорила фигура, стряхивая снѣгъ. И затѣмъ обратилась ко мнѣ съ вопросомъ, который поставилъ меня окончательно втупикъ:

— А что, батенька, не узнали? Такъ и предчувствовалъ... Впрочемъ, неудивительно: еслибъ вы посидѣли вмѣстѣ со мною въ Бирзулѣ, случилось-бы то-же самое... Представьте: шесть дней провести въ снѣгу, гдѣ-то посреди степи... И еще хорошо, что добрые люди надоумили, посовѣтовали нанять розвальни и добраться до Одессы, не дожидаясь поѣзда.

— Простите, никакъ не могу понять: съ кѣмъ-же всетаки имѣю удовольствіе говорить,—промолвилъ я нерѣшительно, продолжая всматриваться въ лицо незнакомца.

— Ну-ка, полюбуйтесь...

Незнакомецъ снялъ шапку, привелъ въ порядокъ обледенѣлые усы.

Я всплеснулъ руками.

Передо мною стоялъ бывшій владѣлецъ магазина подъ названіемъ „Новѣйшія изобрѣтенія" и теперешній редакторъ „Парижской газеты", онъ-же бывшій думскій стенографъ.

— Г. Т—скій! — воскликнулъ я.

— Немножко ошибаетесь,—послѣдовалъ отвѣтъ со стороны гостя.—Тотъ въ Парижѣ и пока не думаетъ оттуда уѣзжать. Я—его двойникъ. Комми-вояжеръ, распространяющій новѣйшіи изобрѣтенія.

— Однако вашимъ изобрѣтеніямъ не повезло въ Одессѣ, -замѣтилъ я.

— Это потому, что не шли за вѣкомъ и вдобавокъ не считались со вкусами публики. Теперь дѣло организовано нѣсколько иначе.

Гость потеръ одну ладонь о другую, словно завидѣлъ на столѣ стаціоннаго буфета графинчикъ съ зубровкою и пирамиду бутербродовъ, и продолжалъ:

— Двадцатый вѣкъ-съ, милостивый государь,—вѣкъ новѣйшихъ изобрѣтеній и чудесъ. Слѣдовательно надо пользоваться моментомъ.

— Что-же васъ побудило пріѣхать въ Одессу?

— Да вотъ маленькое турнэ вокругъ земного шара предпринялъ. Хочу распространить нѣкоторыя небезполезныя изобрѣтенія.

Онъ измѣнилъ въ сони, откуда вернулся съ кожанымъ довольно внушительныхъ размѣровъ чемоданомъ.

— Могу сказать, подобно древнему философу: „все мое богатство ношу при себѣ". Въ этомъ чемоданѣ отборныя игрушки, долженствующія произвести фуроръ среди одесситовъ.

Спохватившись, онъ бросилъ взглядъ на ярлыкъ, прикрѣпленный къ чемодану.

— Однако, не смѣшалъ-ли я партіи? Нѣтъ, все въ порядкѣ. Прочитайте надпись: „Партія 4-я, Одесса". Товаръ, изволите видѣть разложенъ по городамъ.

Щелкнулъ замокъ.

— Желаете полюбоваться?—спросилъ комми-вояжеръ.

И не дожидаясь моего согласія, вытащилъ изъ чемодана странной формы ящикъ, похожій не то на аристонъ, не то на фонографъ, съ циферблатомъ посрединѣ.

— Ваше мнѣніе, г. Оса,

Онъ подвелъ меня къ тому поближе.

— Автоматическій предсѣдатель,—объявилъ онъ побѣдоносно. Изобрѣтеніе, которому можно предсказать такой-же успѣхъ, какъ швейной машинѣ и велосипеду. Необходимъ во время всевозможныхъ общественныхъ собраній, такъ какъ вполнѣ замѣняетъ живого человѣка, и особенно рекомендуется для думскихъ собраній.

Комми-вояжеръ полюбовался произведеннымъ эффектомъ и продолжалъ:

— Въ чемъ по нынѣшнимъ временамъ заключается обязанность предсѣдателя въ думскомъ собраніи? Онъ обязанъ въ опредѣленное время объявить засѣданіе открытымъ и затѣмъ предоставить отцамъ города „слово", не забывая въ извѣстные моменты позвонить въ колокольчикъ. Городской голова предсѣдательствуетъ, но не руководитъ. Это, такъ сказать, олицетвореніе идеала, провозглашеннаго когда-то Тьеромъ, но примѣнительно къ нашему муниципалитету. Чѣмъ меньше инициативы проявляетъ предсѣдатель, тѣмъ лучше. Возьмемъ туже Одессу. Отчего такъ часто мѣняются здѣсь лордъ-меры? Оттого, что рѣдкій лордъ-меръ свободенъ отъ недостатковъ, на которые я указалъ. Былъ великолѣпный лордъ-меръ Н. А. Новосельскій. Его любили, но... жаловались на чрезмѣрную энергію. Бывало, что ни день, то какой-нибудь новый проектъ. То мостовая затѣетъ, то выдвинетъ вопросъ о канализаціи, то займется разведеніемъ парковъ. А гласнымъ безпокойство. Приходится вникать въ городское хозяйство, обо всемъ имѣть свое мнѣніе. Новосельскаго смѣнилъ Г. Г. Маразли. Чрезвычайно милый человѣкъ, доступный, любезный. Опять бѣда: милліонеръ и филантропъ. Нѣтъ-нѣтъ—и пожертвуетъ на школу или пріютъ. Выбрали В. Н. Лигина. Всетаки, лицо неподходящее: профессоръ, серьезный общественный дѣятель... Теперь во главѣ самоуправленія — бывшій земецъ и журналистъ П. А. Зеленый. Кажись, все хорошо. Анъ, нѣтъ... Жалуются на снисходительное отношеніе къ ораторамъ. Попробуйте прибѣгнуть къ автомату—и всѣ партіи будутъ удовлетворены. И дешево, и сердито, а главное — никому не обидно. Что касается обращенія съ автоматомъ, то для этого годится даже думскій сторожъ. Предположимъ, засѣданіе думы назначено на 8 ч. вечера и на очереди такіе-то вопросы. Сторожъ вкладываетъ въ ящикъ особыя таблички, поваравчиваетъ стрѣлку циферблата, заводитъ машину и ставитъ автоматъ на предсѣдательскій столъ. Ровно въ восемь раздается звонокъ, а фонографъ заявляетъ:

— „Засѣданіе открыто".

Затѣмъ въ извѣстные моменты тотъ-же аппаратъ звонитъ или говоритъ: „Слово за гласнымъ Имярекъ",— смотря потому, что надлежитъ предпринять предсѣдателю. Весь секретъ въ чувствительной вибрирующей пластинкѣ, которая соприкасается съ табличками, заранѣе приготовленными сторожемъ, а равно съ колокольчикомъ.

— И много такихъ автоматовъ уже продано? — спросилъ я, любуясь изобрѣтеніемъ.

— Около „вухсотъ. Преимущественно спрашивается въ провинціи.

— Нельзя-ли придумать за одно и автомата-гласнаго?

Комми-вояжеръ видимо былъ подготовленъ къ такому вопросу,

— Къ вашимъ услугамъ.

Онъ подалъ мнѣ небольшой металлическій аппаратъ, вродѣ американской счетной машины.

— Въ большомъ употребленіи всюду за границею. Въ узенькую щелку, которую вы видите, каждый избиратель имѣетъ право опустить бюллетень, на которомъ записаны его желанія. Во время засѣданій думы автоматы по очередно произносятъ рѣчи, а затѣмъ баллотируетъ предложеніе

— Позвольте, перебилъ я гостя. Тутъ что-то не такъ. Да гдѣ вы видѣли гласнаго, который напередъ зналъ-бы, о чемъ онъ будетъ говорить въ думѣ и какой отвѣтъ дадутъ другіе?

— Гдѣ я видалъ такого гласнаго? —разсмѣялся комми-вояжеръ. У васъ же въ Одессѣ.

Могу назвать даже его по имени. Помните, въ думѣ былъ гласный Баранскій? Онъ имѣлъ похвальную привычку, испросивъ у предсѣдателя слово, подавать ему письменную рѣчь, которая тутъ же прочитывалась г. Матковскимъ. Ежели возраженій не было, представитель города садился, въ противномъ случаѣ онъ вторично „просилъ слова" и вторично подавалъ предсѣдателю рѣчь. Обыкновенно гласный за словомъ въ карманъ не лѣзетъ, хотя бы дѣло касалось вопроса, о которомъ онъ не имѣетъ ни малѣйшаго представленія. Исключеніе составлялъ Баранскій. У него въ карманѣ постоянно находился достаточный запасъ „словъ".

Какъ видите, ничто не ново подъ луной...

Онъ прибавилъ:

— Перейдемъ къ слѣдующимъ новинкамъ: „Самопишущій газетчикъ",—повсюду фуроръ.

— Гмъ! А я готовъ былъ подумать, что это усовершенствованная машина Ремингтона.

— Вы ошиблись только на половину. „Самопишущій газетчикъ"—счастливое сочетаніе машины Ремингтона съ шарманкою. На металлическихъ валикахъ набиты штифты, соотвѣтствующіе буквамъ алфавита. Покупая машину, вы должны предупредить, для какой цѣли она вамъ нужна: для руководящихъ статей, фельетоновъ или беллетристики. Затѣмъ, когда необходимо выпустить нумеръ газеты, вамъ остается опустить въ аппаратъ пятакъ и нажать кнопку. Черезъ десять минутъ къ вашимъ услугамъ требуемый матеріалъ.

— Могу себѣ представить достоинство такого рода статей и фельетоновъ...

— Не говорите. Правда, отдаетъ стереотипомъ, но публика этого ничуть не замѣчаетъ. Наоборотъ, теперь даже любятъ подобную работу: читается легко, а минуту спустя ничего не помнишь. Вродѣ углекислоты. И въ носъ бьетъ, и безвредно.

Мое вниманіе привлекла маска съ двумя круглыми стеклами вмѣсто глазъ.

— Я зналъ, что эта шутка вамъ понравится,—воскликнулъ комми-вояжеръ, ставя ее на столъ.

— Неужели опять автоматъ? — удивился я.

— Нѣтъ: снарядъ для ѣзды по загороднимъ линіямъ трамвая. Чтобы тамъ ни писали о г. Камбье, онъ коптить пассажировъ не перестанетъ. А разъ такъ, дачникамъ необходимо пріобрѣсти предлагаемый „дымоустранитель".

Онъ надѣвается на голову, какъ водолазная голова. Есть и полный комплектъ, дающій возможность предохранить отъ копоти также платье.

— Цементъ „Фениксъ",—объявилъ представитель новѣйшихъ изобрѣтеній, освобождая отъ бумаги флаконъ.

— Для лысыхъ?

— Берите повыше, мой другъ. Для одесскихъ домовладѣльцевъ, производящихъ постройки. Опытъ показалъ, что на-скоро возведенныя строенія рушатся гораздо раньше, чѣмъ получена ссуда изъ банка. Черезъ это наносится большой ущербъ населенію. Нѣкоторые домовладѣльцы, вмѣсто того, чтобы разъѣзжать на рысакахъ и сидѣть у Фанкони, предавая анаѳемѣ празденіе „кредитки", которое не заботится о курсѣ облигацій, побираются или сидятъ на грудѣ мусора, какъ Марій на развалинахъ Кароагена. Цементъ „Фениксъ" гарантируетъ новыя постройки отъ обвала. Достаточно прибавить пять процентовъ этого цемента къ извести, чтобы строеніе продержалось не менѣе пяти мѣсяцевъ, т. е. вплоть до полученія ссуды.

— Остается пожалѣть о томъ, что я не коммерсантъ.

— Вы взяли-бы представительство для Одессы? Извините, оно давно обѣщано одной фирмѣ, состоящей въ дѣловыхъ сношеніяхъ съ Бельгіей.

Комми-вояжеръ спряталъ цементъ и досталъ резиновую пожарскую котелку.

— Фабрикуется спеціально для лѣтнихъ садовъ... Изобрѣтатель нажилъ своими искусственными купаньями крупное состояніе. Рестораторы просто въ восторгѣ.

— Чего нельзя сказать о публикѣ...

— И публика довольна, ибо резина приготовлена такимъ образомъ, что только занимаетъ извѣстное мѣсто въ желудкѣ и даетъ иллюзію настоящаго гастрономическаго блюда, зато предохраняетъ отъ хроническаго катарра.

Не прошло и получаса, какъ моя комната превратилась въ фабричный складъ, переполненный новѣйшими изобрѣтеніями—автоматами, машинами, приборами, флаконами, резиновыми издѣліями и необыкновенными аппаратами.

Благодаря этимъ чудесамъ новѣйшей техники, человѣкъ могъ блистать на общественной аренѣ, писать, пѣть, играть, жить во все свое широкое удовольствіе и, такъ сказать, съ честью поддерживать славу „коренного одесита".

Чемоданъ моего гостя напоминалъ ящикъ Пандоры. Опорожнить его не было никакой возможности.

Мало по малу изобрѣтенія стали напирать на меня со всѣхъ сторонъ, я почувствовалъ, что задыхаюсь—и проснулся какъ разъ въ ту минуту, когда раздался бой часовъ.

— Съ Новымъ годомъ! донеслось до меня изъ сосѣдней комнаты.

—Съ новымъ столѣтіемъ!—отвѣчалъ дружный хоръ голосовъ.

ОСА.

Контуры.

Взошло солнце и наступилъ новый вѣкъ. Двадцатый вѣкъ.

Бронзовый Дюкъ пошевелился на своемъ тяжеломъ пьедесталѣ и взглянулъ на Одессу, сіявшую въ солнечныхъ лучахъ.

Море, портъ, паруса и трубы судовъ горѣли пурпуромъ.

На потухшемъ маякѣ зажегся лучъ солнца.

— Какъ хорошъ мой городъ!—сказалъ Дюкъ и протянулъ къ нему могучую руку, словно желая положить ее на голову своей дочери—Одессы.

Въ золотыхъ лучахъ пришелъ золотой вѣкъ.

Казалось, золотомъ осыпалъ онъ кровли домовъ, дворцы, храмы, окрестные холмы и селенья.

Имперіалы, наполеондоры, гинеи, соверены, какъ сверкающій дождь, сыпались на Одессу.

Монеты всѣхъ странъ и народовъ.

Подобная прекрасной Данаѣ, лежала Одесса подъ золотымъ дождемъ, падавшимъ съ неба.

Видѣлъ бронзовый Дюкъ, какъ оживилась торговля, заснестрѣли иностранные флаги, поднялся дымъ безчисленныхъ пароходовъ, входившихъ въ гавань.

Всѣ суда приносили новые золотые дары.

Богатство и роскошь, пышныя, величавыя, появились на улицахъ, застроенныхъ прекрасными палаццо.

— О, какъ хорошо, что все это былъ только сонъ, что одна фантазія нарисовала эту картину!

Бронзовый Дюкъ попрежнему стоялъ на своемъ пьедесталѣ.

Онъ не двигался, онъ не шевелился.

Правда, солнечные лучи попрежнему золотили Одессу, но ихъ золото было только великолѣпнымъ миражемъ.

Изъ него нельзя было выбить ни одного имперіала.

И мнѣ хотѣлось, чтобы выросъ прежде человѣкъ въ Одессѣ, а потомъ—самый городъ, богатый и прекрасный.

Обманетъ-ли новый вѣкъ эту мечту?

Золотую мечту о золотомъ вѣкѣ.

* * *

Изъ новогоднихъ афоризмовъ.

— Съ новымъ годомъ, съ новымъ счастьемъ!—

Не правда-ли, какое глупое пожеланіе?

За него можно дать на чай швейцару — чтобы онъ поскорѣе отвязался со своими пожеланіями.

Зачѣмъ намъ новое счастье, когда было старое?

Если старое счастье было измѣнчиво, то новое будетъ, пожалуй, въ томъ же родѣ.

Если, наконецъ, счастья совсѣмъ не было, — на что можетъ надѣяться несчастливецъ.

Этому человѣку всегда не везетъ.

Онъ былъ слишкомъ уменъ для счастья.

* * *

Не показался-ли вамъ горекъ, поднятый при встрѣчѣ Новаго года бокалъ?

Горькая капля упала въ золотую струю Редерера.

Можетъ быть, это была слеза покинутой вами женщины?

Можетъ быть, это воспоминаніе?

Одна слеза въ состояніи отравить праздничный бокалъ.

Но ихъ такъ много въ мірѣ, что надо закрывать рукою пѣнистое вино, налитое въ хрусталь.

* * *

Время почему-то изображаютъ съ косой.

Такъ можно изобразить только прошедшее время.

„Imperfectum" и „plusquamperfectum".

Какъ косятъ цвѣты, которые еще не выросли?

Легче пойти, спустя лѣто, по малину.

Не вздыхайте о прошломъ — это прошлогодній снѣгъ.

Не думайте о будущемъ—этотъ снѣгъ еще не выпалъ.

Но онъ когда-нибудь заблеститъ въ вашихъ волосахъ.

Время—это мгновеніе.

— Остановись, ты такъ прекрасно!—сказалъ старый Фаустъ.

Время слѣдуетъ изображать въ вѣнцѣ.

Онъ такъ душистъ и такъ скоро увядаетъ.

АКВИЛОНЪ.

МАЛЕНЬКІЙ ФЕЛЬЕТОНЪ.

I. ИЗЪ ПРОШЛАГО.

Интересныя страницы посвящаетъ Гастфрейдъ въ „Вѣстникѣ Всемірной Исторіи" Кюхельбекеру и Пущину—двумъ декабристамъ. Авторъ приводитъ разсказъ Кюхельбекера, какъ очевидца и участника возмущенія 14 декабря 1825 г., но его собственноручнымъ показаніямъ слѣдственной коммисіи верховнаго уголовнаго суда, доступъ къ которыхъ автору былъ Высочайше разрѣшенъ для составляемаго спеціально труда о Кюхельбекерѣ. Документы эти нигдѣ не напечатаны.

УБІЙЦЫ.

(*Новогодній разсказъ*).

Батальонъ полковника Реджинальда Блэквуда шелъ форсированнымъ маршемъ на соединеніе съ главнымъ отрядомъ, отступавшимся къ Миддельбургу. Это движеніе, среди враждебной страны, вдоль фронта непріятельскихъ войскъ, подъ самымъ носомъ у зорькихъ боэрскихъ аванпостовъ, отличалось невѣроятными трудностями, и только обаяніе желѣзной воли полковника Блэквуда удерживало солдатъ отъ прямого возмущенія. Идти приходилось по 50-ти верстъ въ сутки, увязая въ глинистой почвѣ, размытой дождемъ, и ожидая каждую минуту появленія въ тылу, или съ флаговъ непріятельскихъ разъѣздовъ. Уже четвертый день люди не варили горячей пищи, довольствуясь черствыми галетами, размоченными въ ватхой водѣ болотистыхъ рѣченокъ. Спали подъ открытымъ небомъ, при чемъ не только разводить костры, но даже курить было запрещено подъ страхомъ неумолимаго полевого суда. Изнурительныя лихорадки и страшная дизентерія свирѣпствовали въ отрядѣ. Солдаты, исхудалые, небритые, оборванные, больные и голодные шатались на ходу отъ усталости.

Батальонъ не могъ обременять себя плѣнными, и потому всѣхъ подозрительныхъ людей, захваченныхъ по дорогѣ, немедленно разстрѣливали. Полковникъ Блэквудъ не ошибся въ своемъ психологическомъ разсчетѣ, когда отдалъ это жестокое приказаніе. Онъ зналъ, что постепенно нараставшая озлобленность солдатъ находитъ нѣкоторое удовлетвореніе въ зверскихъ расправахъ надъ беззащитными поселянами.

Вечеромъ 31-го декабря отрядъ остановился на ночлегъ тремя часами раньше обыкновеннаго, въ опустѣвшей, полуразрушенной фермѣ. До Миддельбурга оставалось 25 верстъ, и полковникъ разсчитывалъ придти туда завтра къ полудню. Онъ почти былъ увѣренъ, что подъ Миддельбургомъ его батальону придется принять участіе въ серьезномъ продолжительномъ боѣ, и потому хотѣлъ, чтобы люди хоть немного отдохнули, обсушились и подкрѣпили силы. Увеличивъ обычный сторожевой нарядъ и выславъ далеко за линію передовыхъ постовъ самыхъ опытныхъ и надежныхъ развѣдчиковъ, онъ разрѣшилъ развести огни во внутреннихъ постройкахъ фермы. Вмѣстѣ съ тѣмъ онъ отдалъ распоряженіе заколоть на ужинъ солдатамъ захваченнаго еще утромъ, по дорогѣ вола...

Черная, беззвѣздная ночь съ проливнымъ дождемъ и пронзительнымъ вѣтромъ незамѣтно и быстро надвинулась надъ фермой. Полковникъ Реджинальдъ Блэквудъ сидѣлъ одинъ, въ просторной, чисто выбѣленной столовой фермы, передъ огромнымъ каминомъ, въ которомъ ярко пылали доски разломленнаго забора. Поставивъ ноги на каминную рѣшетку и разложивъ на своихъ худыхъ, согнутыхъ подъ острымъ угломъ ногахъ карту генеральнаго штаба, онъ внимательно изучалъ глазами пространство между фермой и Миддельбургомъ. При трепещущемъ, красномъ свѣтѣ огня его лицо, съ высокимъ лбомъ, изборожденнымъ частыми и

Имя Кюхельбекера памятно еще по дружбѣ его съ А. С. Пушкинымъ, называвшимъ его „Кюхлей“, „Вилей“ (Вильгельмъ) и „лицейской жизни малымъ братомъ“. Кюхельбекеръ политикою не занимался и попалъ въ члены тайнаго общества неожиданно для себя, а участіе его въ возмущеніи 14-го декабря Пушкинъ считалъ „поэтическимъ въ чужомъ пиру“.

Вотъ какъ дѣло изложено въ первомъ показаніи самого Кюхельбекера:

„За недѣлю до 14-го числа, бывъ у Рылѣева, я у него нашелъ много лицъ, съ коими онъ имѣлъ тайные переговоры, отводя ихъ въ сторону. Въ чемъ заключались оные—мнѣ неизвѣстно. До 14-го числа болѣе я ни отъ кого ничего не зналъ и не слышалъ. 14-го числа, поутру я собирался ѣхать къ моему товарищу по лицею князю Эристову, когда Рылѣева человѣкъ пришелъ меня звать къ своему господину. Придя къ нему, я у него нашелъ Пущина и Штейнгеля. Они мнѣ сказали, что полки должны сего утра присягать Государю Николаю Павловичу, что многіе изъ оныхъ на сіе не согласны и чтобъ я отправился на площадь, гдѣ дожидался приношенія войскъ, къ коимъ присоединившись, кричалъ бы „ура“ Константину. Придя на площадь и никого не найдя, я нѣсколько подождалъ и, наконецъ, пройдя домой, встрѣтился съ Одоевскимъ. Онъ мнѣ далъ одинъ пистолетъ изъ двухъ, коими онъ былъ вооруженъ; потомъ пошли мы къ Рылѣеву. Здѣсь хотѣли меня послать, во первыхъ, въ конную артиллерію, гдѣ считали на офицеровъ Виламова и Малиновскаго, но потомъ рѣшили мнѣ ѣхать въ морской экипажъ. Пріѣхавъ въ оный, видѣлъ я Арбузова и брата, ужасавшихся происшествію московскаго полка, о бунтѣ коего было уже имъ извѣстно. Спросили ихъ, что они полагаютъ дѣлать? Они мнѣ сказали чтобъ я узналъ на площади и въ московскомъ полку, что происходитъ. Ѣхавъ туда, меня изъ саней выкинули у Синяго мосту въ снѣгъ, гдѣ пистолетъ мой выпалъ и смокъ. На площади я нашелъ уже толпу московцевъ, окруженную народомъ, откуда проѣхалъ въ московскій полкъ и, возвращаясь въ экипажъ, меня болѣе въ оный не пустили. Тутъ я нашелъ у воротъ финляндскаго полка, полагаю, Цебрикова, который меня взялъ съ собою на площадь. Оставя его у Синяго моста, гдѣ онъ хотѣлъ отдать свою шинель, я пѣшкомъ дошелъ до толпы бунтующихъ и взошелъ въ оную. Здѣсь нашелъ я московскаго полка Щепина-Ростовскаго и Бестужева, прочихъ полковъ Одоевскаго, Бестужева 2-го и 4-го и Оболенскаго, во фракахъ, Коховскаго, Пущина, Глѣбова и неизвѣстнаго мнѣ статскаго совѣтника съ плюмажемъ на шляпѣ, котораго надѣюсь, что узнаю, и нѣсколько молодыхъ людей, изъ коихъ одного вооруженнаго шпагой, также мнѣ неизвѣстныхъ. Погодя нѣсколько, пришла на площадь лейбъ-гренадерская рота, въ коей офицеровъ я не замѣтилъ, потомъ гвардейскій экипажъ и въ послѣдствіе время весь гренадерскій полкъ. Прежде пришествія экипажа Пущинъ посылалъ меня въ домъ Лаваля къ Трубецкому, коего я не нашелъ, и вѣроятно, въ отсутствіе мое приключеніе графа Милорадовича исполнилось. Когда подходилъ къ толпѣ митрополитъ, кричали: подайте намъ Константина, тогда повѣримъ. Офицеры экипажа подходили къ преосвященному и просили его прислать Михаила Павловича, обѣщая его послушать. Когда-же Великій Князь подъѣхалъ, и люди начали слушать его слова, то Пущинъ спросилъ по-французски, называвъ меня съ другой стороны, гдѣ я стоялъ, хочу-ли я его изъ пистолета сбадить. Тутъ меня двинули впередъ, и я зная, по опыту (?), что мой пистолетъ замокнетъ и стрѣлять не можетъ, и сверхъ сего боясь, чтобъ на сіе другіе кто не рѣшился, прицѣлился. но люди гвардейскаго экипажа отвели мою руку прочь. Послѣ Его Высочество подъѣзжалъ къ толпѣ еще Вониовъ, на котораго опять по требованію Пущина я также прицѣлился, но пистолетъ, какъ я былъ увѣренъ, осѣкся. Когда начали стрѣлять картечью, гвардейскій экипажъ первый разсыпался, и я съ онымъ отошелъ“.

Любопытно отмѣтить, что Великій Князь не придавалъ никакого значенія покушенію на свою жизнь отсырѣвшимъ пистолетомъ и даже впослѣдствіи оказывалъ помощь Кюхельбекеру. Михаилъ Павловичъ не только простилъ ему покушеніе на свою особу, но сдѣлался его ходатаемъ. Кюхельбекеръ, приговоренный къ смертной казни, былъ помилованъ благодаря ходатайству Великаго Князя Михаила Павловича, и смертная казнь была замѣнена ему пятнадцатилѣтнимъ (15 лѣтъ и 6 мѣсяцевъ) заключеніемъ въ крѣпостяхъ, а по истеченіи этого срока пожизненною ссылкою въ Сибирь. Отсидѣвъ половину этого срока къ 12 октября 1833 года (ему оставалось отсидѣть еще до 12 октября 1841 г.), Кюхельбекеръ былъ отправленъ въ декабрѣ 1835 г. въ ссылку въ Сибирь. Здѣсь не мѣсто говорить, что было-бы лучше: посадить-ли его въ одиночное казематное заключеніе, или сослать на каторгу, но вмѣстѣ съ остальными его товарищами по несчастію. При его отъѣздѣ въ 1835 году на поселеніе въ Забайкальскую область, Великій Князь Михаилъ Павловичъ прислалъ ему прекрасную медвѣжью шубу, въ которой онъ и совершалъ многія тысячи верстъ пути отъ Свеаборга до Баргузина.

П-

Книга лорда Розбери о Наполеонѣ.

Бывшій вождь англійской либеральной партіи лордъ Розбери давно уже заявилъ о своемъ желаніи выпустить книгу о Наполеонѣ I. Это обѣщаніе имъ теперь исполнено. Книга его недавно вышла подъ заглавіемъ „Наполеонъ. Послѣдній фазисъ“ и представляетъ собою только разсказъ о жизни императора въ плѣну, соединенный съ морально-политическими разсужденіями о поведеніи Англіи по отношенію къ побѣжденному завоевателю. Либеральный лидеръ относится довольно сурово къ своимъ соотечественникамъ начала вѣка.

Онъ сожалѣетъ, что его правительство стало тюремщикомъ противника, рѣшившагося довѣриться его великодушію. Онъ сожалѣетъ также о недостойномъ обращеніи съ Наполеономъ на островѣ св. Елены мѣстныхъ властей, которыя не были жестоки, но ожесточались вслѣдствіе чувства отвѣтственности передъ требовательнымъ правительствомъ. Во многихъ деталяхъ лордъ Розбери приводитъ поправки къ запискамъ Антонмарка, Гурго и Лаказа. Его взглядъ на „послѣдній фазисъ“ Наполеона не схожъ со взглядомъ панегиристовъ великаго корсиканца. Онъ не показываетъ его намъ въ видѣ необузданнаго льва, страданія котораго выражаются лишь во вздыхахъ негодованія и гнѣва. [illegible] мы видимъ упадокъ [illegible] ослабленіе плѣнника, [illegible] „который теперь предпочиталъ большую часть сутокъ лежать въ постели, между тѣмъ, какъ раньше дни ему казались слишкомъ короткими“. Сужденіе лорда Розбери о Наполеонѣ—сужденіе не политика, а истиннаго историка, искренняго и безпристрастнаго. „Если величіе,—говоритъ онъ, состоитъ въ соединеніи моральныхъ качествъ съ интеллектуальными, то, конечно, Наполеонъ не былъ великимъ человѣкомъ. Если же слово „великій“ есть синонимъ необыкновеннаго и выдающагося, то нѣтъ сомнѣнія, что иначе Наполеона нельзя назвать. Наполеонъ представляетъ такое соединеніе ума и энергіи, равнаго которому, можетъ быть, никогда не было: во всякомъ случаѣ, оно никогда не было превзойдено. Онъ возвысился вслѣдствіе пользованія и палъ вслѣдствіе злоупотребленія своими сверхчеловѣческими способностями. Онъ погубилъ себя вслѣдствіе необычайности собственнаго генія. Одни лишь тѣ качества его, которыя подняли его столь высоко, могли привести къ паденію его“. Это сужденіе слишкомъ вѣрно, чтобъ оно могло показаться оригинальнымъ и новымъ.

Спеціальный интересъ вызываетъ первая часть книги, гдѣ лордъ Розбери судитъ о своихъ соотечественникахъ. Она вся резюмируется въ фразѣ: „Если островъ св. Елены вызываетъ непріятныя воспоминанія у французовъ, то еще болѣе непріятныя воспоминанія онъ вызываетъ въ насъ“.

III.

„КОНКУРСЪ СТОЛѢТІЯ“.

Въ концѣ года редакція „Варшавскаго Курьера“ объявила „конкурсъ столѣтія“, разославъ извѣстнымъ польскимъ ученымъ, литераторамъ, публицистамъ, художникамъ и т. д. вопросные листы, согласно которымъ спрошенныя лица должны были указать, какого польскаго дѣятеля въ данной области они считаютъ наиболѣе выдающимся въ XIX вѣкѣ и почему. Большинство полученныхъ отвѣтовъ крайне шаблонно, такъ что ихъ можно было предсказать впередъ; по результаты нѣкоторыхъ голосованій оказались совсѣмъ неожиданными. Въ области исторіи большинство назвало Корзона и его соч. „Внутренняя исторія Польши при Станиславѣ Августѣ“; въ исторіи литературы—П. Хмѣлевскаго и соч. его „Исторія польской литературы“; въ языковѣдѣніи—Б. Линде („Словарь польскаго языка“); въ этнографіи—О. Кольберга („Людъ“); въ философіи—А. Цѣшковскаго („Отче нашъ“); въ политической экономіи—І. Супинскаго („Польская школа общественнаго хозяйства“); въ юриспруденціи А. Гельцеля („Дифференціальное и интегральное счисленіе“); въ астрономіи—Й. Снядецкаго („Географія“); въ естествознаніи—А. Снядецкаго („Теорія органическихъ естествъ“); въ медицинѣ Т. Халубинскаго за его практическую дѣятельность; въ „поэзіи, разумѣется, А. Мицкевича и его „Пана Тадеуша“, въ беллетристикѣ Г. Сенкевича и его трилогію; въ драматической литературѣ „Мазепу“ Словацкаго (драма) и „Мѣсть изъ-за пограничной стѣны“ Фредро (комедія); въ музыкѣ Ф. Шопена („Похоронный маршъ“); въ живописи Матейку („Проповѣдь Скарги“); въ скульптурѣ Пія Велонскаго („Гладіаторъ“) и, наконецъ, въ архитектурѣ г. Дзеконскаго за проектъ костела св. Флоріана въ Прагѣ. Въ спискѣ этомъ характерно то обстоятельство, что большинство „избранныхъ“ совершенно чужды міровой славѣ, а нѣкоторые не снискали себѣ большой извѣстности даже у себя на родинѣ.

Научные итоги „великаго“ вѣка.

Сегодня мы вступаемъ въ новый, XX-ый вѣкъ. Трудно теперь намъ судить о томъ, что сулитъ онъ человѣчеству. И прежде всего потому, что какъ-бы далеко ни залетала наша фантазія, мы смѣло можемъ сказать, что дѣйствительность далеко превзойдетъ всѣ наши даже самыя смѣлыя предположенія. Нѣтъ ничего легче, какъ обосновать такой взглядъ. Поставимъ себя въ положеніе человѣка только что вступающаго въ истекшій XIX вѣкъ. Развѣ не счелъ бы онъ сумасбродными фантазерами того смѣльчака, который пророчески предсказалъ бы тѣ научныя завоеванія, которыя сдѣланы были человѣчествомъ въ только-что закатившемся столѣтіи? И такой пессимистическій взглядъ былъ-бы единственно возможнымъ со стороны всякаго представителя науки въ началѣ XIX вѣка. Въ самомъ дѣлѣ—о будущемъ мы можемъ болѣе или менѣе правильно судить лишь на основаніи прошедшаго. Зная все, что было сдѣлано наукой первыхъ восемнадцати вѣковъ, можно было безъ всякаго колебанія предположить и дальнѣйшій прогрессъ ея въ XIX вѣкѣ, можно было даже предсказать, что въ этомъ вѣкѣ дѣло завоеванія человѣкомъ окружающей его природы пойдетъ гораздо успѣшнѣе, чѣмъ въ предыдущія столѣтія—успѣхи химіи и физики въ концѣ XVIII столѣтія давали на это право,—но рѣшительно невозможно было предвидѣть, что наши представленія о мірѣ мертвой и живой матеріи потерпятъ такую коренную перемѣну, что необыкновенное развитіе теоретическихъ основъ біологическихъ и физическихъ наукъ, а въ зависимости отъ послѣдняго и колоссальный расцвѣтъ прикладной технологіи и техники—измѣнятъ весь строй и условія нашей жизни; короче говоря, едва-ли кто-либо въ началѣ истекшаго столѣтія повѣрилъ-бы, что къ концу его мы будемъ вправѣ сказать, что научныя завоеванія XIX вѣка далеко превзошли все то, что было въ этомъ отношеніи достигнуто человѣчествомъ за всѣ предшествующіе 18 вѣковъ, вмѣстѣ взятые. А между тѣмъ—это фактъ.

Можно-ли насъ заподозрить въ излишнемъ оптимизмѣ, если мы на зарѣ грядущаго столѣтія ожидаемъ отъ него новыхъ лавровъ и поразительныхъ лавровъ въ тотъ вѣнокъ, который сплелъ себѣ „царь природы“ въ „великомъ“ XIX вѣкѣ? Исторія повторяется; этого нельзя сказать о наукѣ, той наукѣ, которая исподволь подходитъ къ рѣшенію стараго, но въ то же время вѣчно юнаго вопроса „о началѣ всѣхъ началъ“. Перефразировавъ знаменитую фразу великаго романиста конца XIX вѣка, мы позволимъ себѣ сказать: „La science est en marche et rien ne l'arretera!“, Въ этомъ побѣдоносномъ шествіи знанія, въ этихъ постоянныхъ побѣдахъ надъ тѣмъ сфинксомъ, который представляетъ изъ себя природа, и заключается смыслъ человѣческаго существованія.

Мы далеки отъ мысли дать въ этой короткой статьѣ хотя-бы даже короткое представленіе о научныхъ завоеваніяхъ, сдѣланныхъ въ XIX вѣкѣ. Въ нѣсколькихъ очеркахъ, помѣщенныхъ въ теченіе прошлаго года въ „Одес. Нов.“, мы попытались это сдѣлать. Цѣль этой статьи дать самое краткое резюме и обобщить значеніе тѣхъ вкладовъ въ сокровищницу знанія, которыми мы обязаны опытной наукѣ XIX вѣка.

Отличительной чертой науки „великаго столѣтія“ является строгая объективность и положительность. Философія уступаетъ мѣсто опыту, наука не выдвигаетъ на первый планъ тѣхъ вопросовъ, которые касаются того, что лежитъ внѣ міра явленій. Зато вся умственная энергія великихъ геніевъ науки направляется исключительно къ познаваемому нами тѣлесному міру къ изученію свойствъ той матеріи, которая лежитъ въ основѣ этого физическаго міра. Мы этимъ рѣшительно не хотимъ сказать, что наука XIX вѣка чужда философскихъ взглядовъ и обобщеній. Напротивъ—едва ли когда-либо въ другое время общіе выводы, сдѣланные наукой, внушали къ себѣ такое довѣріе, какъ въ прошломъ вѣкѣ. Разница только та, что въ XIX вѣкѣ индуктивная философія одержала верхъ надъ дедуктивной, опыту и наблюденію было отведено въ научной работѣ первенствующее мѣсто. Лучшей иллюстраціей тѣхъ благодѣтельныхъ результатовъ, которые явились послѣдствіемъ такого направленія въ наукѣ, можетъ служить знаменитый споръ Пастера съ Либихомъ и Пуше о „самозарожденіи“. Всѣ сказочныя превращенія, допускаемыя сторонниками „самозарожденія“, были опровергнуты классическими опытами геніальнаго Пастера. Разрѣшилъ-ли однако Пастеръ великую загадку о происхожденіи всего живого на землѣ, подвинулось-ли впередъ, благодаря его побѣдѣ надъ „пушистами“, наше физическое міросозерцаніе относительно возникновенія всего того, что является предметомъ нашего наблюденія? Нисколько,—но зато былъ указанъ вѣрный путь къ разрѣшенію этой загадки—путь строгаго опыта, не могущаго, правда, совершенно упразднить понятіе о какой-то особой „жизненной силѣ“, но указавшаго, что къ этой таинственной силѣ не нужно прибѣгать для объясненія многихъ такихъ біологическихъ явленій, которыя могутъ быть сведены къ началамъ механики, химіи и физики. Современное естествознаніе достигло своего расцвѣта именно благодаря такому направленію въ работахъ натуралистовъ XIX вѣка. Мы теперь знаемъ, что ни одинъ живой организмъ, какъ животный, такъ и растительный, не содержитъ ни одного элемента, который не находился-бы въ окружающемъ насъ неорганическомъ мірѣ. Даже болѣе—спектроскопъ съ убѣдительностью доказалъ, что и прочія планеты и звѣзды безконечнаго мірового пространства состоятъ изъ такихъ-же химическихъ веществъ, какъ и наша земля. Такимъ образомъ, четвертаго вѣка путемъ эксперимента дошелъ до глубочайшей и пока неоспоримой философской идеи *объ единствѣ міроздания*.

„Если вы идете по вѣрному пути, сводя явленія жизни къ простымъ химическимъ и физическимъ законамъ, то создайте намъ эту жизнь“,—говорили сторонники крайняго витализма. Ученые этого не сдѣлали, да, пожалуй, никогда и не сдѣлаютъ, однако они получили искусственно въ лабораторіяхъ нѣкоторыя химическія вещества, вырабатывающіяся живымъ организмомъ.

Natura non facit saltus—природа не дѣлаетъ скачковъ—это изреченіе древнихъ ученыхъ свидѣтельствуетъ лишь объ ихъ необычайной прозорливости: до Дарвина и Кювье все многообразіе окружающаго міра говорило ученымъ лишь о противоположномъ. „Ньютонъ біологіи“ раскрылъ тайну тайнъ, измѣнилъ совершенно наши познанія относительно того „великаго плана, по которому были созданы организованныя вещества“.

Въ естественномъ подборѣ или переживаніи наиболѣе приспособленныхъ Дарвинъ нашелъ ту причину, которая объясняетъ поступное развитіе болѣе сложныхъ формъ изъ простѣйшихъ. Лучшее доказательство этого воззрѣнія представляетъ современная эмбріологія (наука о зарожденіи живыхъ существъ), наглядно показывающая возможность образованія всего нынѣ живущаго изъ простѣйшей живой клѣтки, даже болѣе—эмбріологія представляетъ тѣ фазисы, черезъ которые прошелъ каждый данный видъ животнаго или растенія до того, пока онъ окончательно не сформировался изъ простѣйшей клѣтки.

Изученіе естественнаго подбора выдвинуло вопросъ „о борьбѣ за существованіе“, той безсознательной борьбѣ, которая однако лежитъ въ основѣ всей нашей общественной и политической жизни. Естественно, что новая теорія о происхожденіи всего живущаго на землѣ произвела цѣлый переворотъ и въ нашемъ представленіи о происхожденіи самого „царя природы“.

Если Дарвинъ и Кювье прочитали ту „лѣтопись, которую можно назвать исторіей жизни на землѣ“, то Лайель, пріобрѣвъ эволюціонное ученіе къ міру неорганическому, безъ вымысловъ, безъ чудесъ объяснилъ тѣ преобразованія, которыя произошли съ земной оболочкой, объяснилъ ихъ лишь существованіемъ съ самаго начала исторіи міра „современнаго порядка вещей“. Глубокая философская идея объ „unité de plan“, „unité de composition“ получила новыя подтвержденія. Физика XIX вѣка не замедлила съ своей стороны подарить законъ о сохраненіи энергіи и единствѣ силъ природы. Мейеръ и Джоуль показали, что „сила не творится, а только переходитъ изъ одного состоянія въ другое и что такимъ образомъ сила никогда не пропадаетъ, а лишь измѣняетъ форму своего проявленія“. Точные опыты съ превращеніемъ химической силы въ электрическій токъ и обратно взаимные переходы теплоты и электричества, взаимная превращаемость электричества и магнитизма—вотъ тотъ фактическій матеріалъ, который къ закону о сохраненіи матеріи присоединилъ величайшій научный законъ о сохраненіи энергіи. Таковы тѣ теоріи, которыя подарила человѣчеству наука истекшаго столѣтія. Онѣ открыли связь между различными классами явленій, способствовали познанію многихъ величинъ и явленій, дотолѣ намъ неизвѣстныхъ, короче—говоря словами профессора Умова,—онѣ „управляютъ и освѣщаютъ явленія, какъ солнце—планеты“.

Исторія наукъ XIX столѣтія дастъ намъ, если можно такъ выразиться, прекрасный нравственный урокъ. Въ самомъ дѣлѣ—титаны естествознанія „великаго“ столѣтія были воодушевлены прежде всего его „стремленіемъ къ чистой истинѣ, безъ разсчета той матеріальной пользы, которую можетъ извлечь изъ нея человѣчество“, и какъ-бы въ награду за такое безкорыстіе въ исторіи XIX вѣка мы встрѣчаемъ поразительнѣйшіе примѣры приложенія результатовъ теоретической науки на пользу человѣчества—таковы открытія въ области бактеріологіи, физики, химіи. Работы Пастера о теоретическомъ „самозарожденіи“ пролили свѣтъ на таинственное заразное начало, вызывающее распространеніе повальныхъ болѣзней. Genius epidemicus былъ найденъ—это былъ тотъ новый міръ микроскопическихъ существъ, о существованіи котораго до XIX вѣка никто не подозрѣвалъ. Пастеръ открылъ его, вступилъ во владѣніе и подарилъ міру бактеріологію съ ея серотерапіей—„величайшей жемчужиной медицины XIX вѣка“, по выраженію профессора Подвысоцкаго.

„Великій“ по своимъ научно-философскимъ идеямъ, XIX вѣкъ есть въ то же время „вѣкъ пара и электричества“. Эпитетъ нѣсколько односторонній, такъ какъ онъ не характеризуетъ полностью даже того, что сдѣлано хотя-бы въ одной области прикладной науки.

Человѣкъ давно уже пользовался силами природы—вѣтромъ, тяжестью воды, мышцами животныхъ и огнемъ; человѣкъ давно уже создавалъ себѣ орудія для облегченія труда и это-то орудіе сдѣлали его властелиномъ вселенной, „царемъ природы“ еще до наступленія XIX вѣка. Что-же сказать о современномъ человѣкѣ, благодаря паровымъ машинамъ, пароходамъ, желѣзнымъ дорогамъ и всевозможному примѣненію гальваническихъ элементовъ уничтожившемъ пространство и пользующемся громаднымъ запасомъ міровой энергіи?

„Où nous allons?“, повторимъ мы вмѣстѣ съ пессимистами и разочарованными учеными XIX вѣка, которые, несмотря на блестящіе успѣхи науки XIX вѣка, не видятъ конца вѣчному вопросу „о началѣ всѣхъ началъ“. „Къ разгадкѣ вѣчной загадки“, отвѣтимъ мы: „по тому-же пути, по которому побѣдоносно мы шли въ XIX вѣкѣ“. Все на свѣтѣ подвержено перемѣнамъ, одно истинное знаніе—вѣчно. Не обнадеживая никого въ томъ, что оно приведетъ когда-нибудь къ познанію „начала всѣхъ началъ“, наука, вступая въ новый, XX вѣкъ, преисполнена надеждъ, что ей удастся разгадать немало новыхъ тайнъ той самой природы, которая, по выраженію Гете, такъ упорно

Geheimnissvoll am lichten Tag
Lässt sich des Schleiers nicht berauben *).

Л. А. Зильбербергъ.

*) Полная тайна при свѣтѣ дня не позволяетъ сбросить съ себя покрывало.

131.829.450 р.,—всего 1.788.482.006 р. Превышеніе обыкновенныхъ доходовъ надъ расходами на 1901 годъ опредѣляется въ суммѣ 73,4 милл. рублей. Обыкновенные доходы превышаютъ исчисленные на 1900 г. на 136.350.326 рублей. Въ общемъ, исчисленіе это весьма осторожно, если принять во вниманіе, что сумма ожидаемыхъ въ 1901 году доходовъ лишь на 7.3. милл. руб. превышаетъ дѣйствительное поступленіе доходовъ на 1900 годъ. Въ частности наиболѣе значительное возвышеніе ожидается отъ казенной продажи питей на 51 милл. руб. Питейный доходъ предположенъ въ суммѣ, превышающей сумму за 1900 г. на 25,8 мил. рубл. Доходъ отъ казенныхъ желѣзныхъ дорогъ увеличенъ на 29,7 милл., въ виду расширенія сѣти съ переходомъ въ казну ивангородо-домбровской дороги и съ открытіемъ движенія на забайкальской дорогѣ. Выкупные платежи исчислены, по соображенію съ среднимъ поступленіемъ за десятилѣтіе, съ исключеніемъ 1891 и 1892 гг., въ суммѣ, превышающей 1900 годъ на 11.2. милл. руб. Таможенный доходъ [illegible] на размѣрѣ меньшемъ противъ 1900 г. на 21 милл. руб. При исчисленіи этого дохода принято въ соображеніе, что возвышеніе тарифныхъ ставокъ на нѣкоторые предметы можетъ повести къ увеличенію дохода до 5 мил. руб., но съ развитіемъ внутренней промышленности и съ сокращеніемъ устройства новыхъ заводовъ слѣдуетъ ожидать сокращенія ввоза чугуна, желѣза, машинъ и проч. Увеличеніе ожидается въ лѣсномъ доходѣ на 8,1 мил. р., въ поступленіяхъ въ возвратъ ссудъ и другихъ расходовъ на 5 мил., въ табачномъ доходѣ на 3,7 милл., государственномъ промысловомъ налогѣ на 3,6 мил., въ пошлинахъ гербовыхъ и судебныхъ на 3,5 милліоновъ рублей.

Обыкновенныхъ расходовъ предположено болѣе противъ 1900 г. на 92.210.877 руб. Къ числу ихъ отнесенъ расходъ въ 45 мил. на заготовленіе дополнительнаго подвижного состава желѣзныхъ дорогъ. До сего времени эти издержки производились по чрезвычайному бюджету вмѣстѣ съ расходами того-же рода для всѣхъ строящихся желѣзныхъ дорогъ. Наиболѣе значительное увеличеніе предположено по смѣтѣ министерства путей сообщенія, на 60,8 мил., но такъ какъ въ этой суммѣ заключаются вышеупомянутые 45 мил., то дѣйствительное увеличеніе опредѣляется въ 15,8 мил. Кредиты по отдѣльнымъ смѣтамъ министерства финансовъ увеличены на 37 мил., при сокращеніи по другимъ смѣтамъ на 13,4 милліона. На расходы по казенной продажѣ питей ассигновано 131,1 мил., болѣе противъ 1900 г. на 36,7 мил. Кредитъ на мѣры къ распространенію казенной продажи питей исчисленъ въ 17,1 мил., менѣе 1900 г. на 4,5 мил. По смѣтѣ морского министерства кредиты увеличены на 6,9 мил. По остальнымъ вѣдомствамъ измѣненія противъ 1900 г. незначительны. На чрезвычайные расходы назначено 131.829.450 р., въ томъ числѣ на сооруженіе сибирской жел. дороги 7.277 269 р.; на вспомогательные предпріятія этой дороги 3.078.131 р. на сооруженіе другихъ дорогъ 31.974.050 р., на выдачу ссудъ частнымъ желѣзнодорожнымъ о—вамъ подъ гарантированныя правительствомъ облигаціи 82 мил.; на вознагражденіе частныхъ лицъ за отмѣну права пропинаціи 7,500,000 руб. Такимъ образомъ общая сумма издержекъ увеличилась на значительную цифру 31 мил. руб. На покрытіе чрезвычайныхъ расходовъ обращаются чрезвычайныя поступленія 1.500.000 и превышеніе обыкновенныхъ доходовъ надъ расходами 73.443.450. Остальные 56,886.000 относятся на свободную наличность государственнаго казначейства.

Докладъ останавливается на выясненіи термина „свободная наличность“ и способа ея опредѣленія. По послѣднему отчету государственнаго контроля свободная наличность на 1 января 1900 г. опредѣляется въ 259,3 мил.; обороты истекающаго года увеличиваютъ свободную наличность на сумму 129,1 мил., на которую поступленіе обыкновенныхъ доходовъ превысить предположеніе росписи на 1900 годъ, и на 7 мил. вслѣдствіе зачисленія въ ресурсы казны свободныхъ остатковъ отъ закрываемыхъ кредитовъ въ 1900 году. Свободная наличность уменьшается въ 1900 году: на 160,6 мил. на покрытіе чрезвычайныхъ расходовъ 1900 года, на 50 мил.—на окончательное погашеніе безпроцентнаго долга государственному банку; наконецъ, на туже наличность относятся расходы 61,9 мил., вызванные событіями на Дальнемъ Востокѣ. Всѣ экстренные расходы текущаго года покрыты изъ свободной наличности казначейства, которая, за всѣмъ тѣмъ, опредѣляется къ 1 января 1901 г. въ 123 мил. руб. Изъ этой суммы 56,8 мил. отчисляются на покрытіе чрезвычайныхъ расходовъ на 1901 годъ; остальные 66 милл. остаются вполнѣ свободными. Трудный 1900-ый годъ пережитъ Россіей не только безъ заключенія новаго займа для бюджетныхъ цѣлей, но и съ сохраненіемъ запаса, достаточнаго для покрытія части чрезвычайныхъ издержекъ и дающаго еще значительный избытокъ. Возможность при стѣсненномъ положеніи денежныхъ дѣлъ внутри страны и внѣ ея обойтись безъ займа представляетъ собой большой финансовый успѣхъ. По положеніи обстоятельствъ истекающаго года, весьма неблагопріятныхъ для денежнаго рынка вслѣдствіе политическихъ и экономическихъ причинъ, докладъ считаетъ затрудненія нашего денежнаго рынка преходящими. Уменьшеніе нашего золотого запаса не представляетъ чего-либо особо тревожнаго. Золотая наличность доходитъ до 807.8 милл., сумма золота въ обращеніи увеличилась до 684.5 милл.; сумма кредитныхъ билетовъ сократилась до 552.3 милл. Такимъ образомъ съ 1892 по 1898 г. золотая наличность увеличилась на 422,8 милл., а въ обращеніе введено золота на 149,3 милл. на ряду съ сокращеніемъ обращавшихся билетовъ на 198.8 милл. Съ 1898 г. сумма золотой наличности [illegible] лось на 520,5 милл., но количество золота въ оборотѣ возросло на 535.2 милл., и билетное обращеніе сокращено еще на 348.9 милл. Есть полное основаніе разсчитывать, что по миновании исключительныхъ обстоятельствъ представится возможность пополнить небольшую убыль золотомъ въ запасѣ. Затрудненія сказались бы съ гораздо большей силой, если бы мы не воспользовались благопріятнымъ временемъ, чтобы закончить монетную реформу въ короткій срокъ. Въ настоящемъ докладѣ упоминаго о крупныхъ расходахъ, вызванныхъ событіями на Дальнемъ Востокѣ—въ суммѣ 61.9 милл. р. Кромѣ этого военное и морское министерства расходуютъ на Востокѣ значительныя средства изъ своихъ нормальныхъ ассигнованій, по этимъ не исчерпываются ущербы, причиненные военными событіями. Размѣръ убытковъ трудно опредѣлить, но они серьезны и выразились въ отвлеченіи рабочаго населенія отъ занятій, въ пріостановкѣ промышленной и торговой дѣятельности. Гораздо тяжелѣе невозвратная утрата многихъ сотенъ доблестныхъ офицеровъ и нижнихъ чиновъ. Но въ событіяхъ этихъ есть стороны глубоко утѣшительныя: въ нихъ обнаружилась вся глубина мировоззренчаго витализма. Ученые этого не сдѣлали, да, пожалуй, никогда и не сдѣлаютъ, однако они получили искусственно въ лабораторіяхъ нѣкоторыя химическія вещества, вырабатывающіяся живымъ организмомъ.

Обыкновенные доходы: прямые налоги 127,172,095 руб.; косвенные налоги 652,310,800; пошлины 88,916,724; правительственныя регаліи 227,999,900; казенные имущества и капиталы 465,335,362; отчужденіе государственныхъ имуществъ 573.291; выкупные платежи 88.906.500; возмѣщеніе расходовъ государственнаго казначейства 72.917.197; доходы разнаго рода 5.963.327. Итого обыкновенныхъ доходовъ 1.730.096.006. Чрезвычайные ресурсы: вклады въ государственный банкъ на вѣчное время 1.500.000 р., изъ свободной наличности государственнаго казначейства 56.886,000, а всего доходовъ 1,788.482.006 руб.

ТЕАТРЪ и МУЗЫКА

ГОРОДСКОЙ ТЕАТРЪ.

„Вертеръ“ успѣлъ выдержать въ прошломъ году всего два представленія вслѣдствіе того, что былъ поставленъ въ послѣдніе дни сезона. Между тѣмъ это—чрезвычайно интересное произведеніе. Задавшись цѣлью иллюстрировать музыкой „трагедію сердца“, которую представляетъ собою гетевскій романъ, Массэ, по его собственному признанію, вложилъ въ эту задачу всю свою артистическую душу и дѣйствительно достигъ блестящаго результата. Ему удалось, по справедливому замѣчанію Гаслика, создать и выдержать настроеніе, вполнѣ соотвѣтствующее ходу дѣйствія, гдѣ на общемъ меланхолически-сентиментальномъ фонѣ зарождается и разрастается любовь Вертера, постепенно развивается изъ „сладкаго недуга“ въ болѣзненную страсть съ неминуемо роковымъ исходомъ. Успѣху оперы въ значительной степени содѣйствовало у насъ превосходное исполненіе двухъ главныхъ ролей—Вертера и Шарлотты—г-номъ Апостолу и г-жею Делли-Абатти. Г. Апостолу проводитъ роль съ такимъ драматическимъ огнемъ, съ такимъ нервнымъ подъемомъ, что совершенно захватываетъ зрителя, заставляя его переживать вмѣстѣ съ собой всѣ страданія Вертера. Постепенное нарастаніе страсти, обуявшей душу Вертера, воспроизводится г-номъ Апостолу съ такимъ-же мастерствомъ, съ какимъ оно иллюстрируется музыкой Массэ: артистъ и композиторъ соединяются здѣсь, чтобы окончательно покорить слушателя и отдать его во власть мучительной и въ то-же время сладкой иллюзіи. Въ первомъ актѣ Вертеръ является только мечтателемъ, восхищающимся красотами природы (аріозо у фонтана), умиляющимся при видѣ заботъ Шарлотты объ ея братьяхъ и сестрахъ и, наконецъ, плѣненнымъ ею (дуэтъ при лунномъ свѣтѣ). Во второмъ актѣ его неудовлетворенная любовь принимаетъ уже, подъ вліяніемъ мукъ ревности, болѣзненное развитіе, и у него возникаетъ мысль о самоубійствѣ. Въ третьемъ актѣ душевное равновѣсіе Вертера окончательно нарушается: онъ совершенно подавленъ страстью, болѣнъ, чуть-ли не помѣшанъ. Здѣсь впечатлѣніе, производимое музыкой Массэ и игрою г. Апостолу, достигаетъ наибольшаго напряженія. Уже одно появленіе г. Апостолу, когда, при взрывѣ страстныхъ и мрачныхъ аккордовъ оркестра, онъ быстро отворяетъ дверь и тотчасъ-же въ изнеможеніи, съ блѣднымъ лицомъ и блуждающимъ взоромъ прислоняется къ стѣнѣ, уже одинъ этотъ моментъ леденитъ кровь въ жилахъ зрителя. Затѣмъ начинается захватывающая духъ сцена послѣдняго объясненія съ Шарлоттой. Здѣсь между прочимъ, г. Апостолу съ глубокимъ выраженіемъ и чувствомъ исполняетъ прелестную, проникнутую безысходной грустью мелодію, столь соотвѣтствующую печальнымъ строфамъ Оссіана: „О, не буди меня, дыханье вѣтерка“. Но если г. Апостолу возсоздаетъ типъ Вертера съ поразительною вѣрностью, то не менѣе полное воплощеніе образа Шарлотты даетъ г-жа Делли-Абатти. Въ ея лицѣ предъ зрителемъ является именно та невинная, чистая, жизнерадостная и чувствительная Лотта съ бѣлокурыми локонами и карими глазами, которая своею дѣтственной прелестью, простодушіемъ и добротой плѣнила Вертера и плѣняетъ читателей романа Гете. Трудныя сцены 2-го акта молодая артистка ведетъ, словно заправская драматическая актриса, рельефно оттѣняя смѣну настроеній и чувствъ Шарлотты. Словомъ въ „Вертерѣ“ г. Апостолу и г-жа Делли-Абатти положительно вызываютъ къ жизни, снабжаютъ кровью и плотью два литературныхъ типа безъ всякаго уклоненія отъ замысла ихъ автора. Другимъ дѣйствующимъ лицамъ отведено въ оперѣ немного мѣста. Изъ нихъ чрезвычайно мила, жива и естественна была г-жа Раммель (Софія) и превосходенъ г. Бонини (Альбертъ), а прочіе исполнители вполнѣ хороши, такъ что ансамбль можно признать отличнымъ. Аккомпаниментъ оркестра отличался тонкими оттѣнками и особенными увлеченіемъ, которыя объясняется какъ прелестью самой музыки, такъ и стара