№ 177 Вторникъ 30-го Іюля 1913 г. ВЫХОДИТЪ ЕЖЕДНЕВНО. Вторникъ, 30-го Іюля 1913 г. № 177

ОДЕССКІЙ ЛИСТОКЪ

сороковой годъ изданія.

Въ этомъ номерѣ ШЕСТЬ страницъ

Bracia, siostry i bratankowie zawiadamiają przyjaciół i znajomych f śmierci

Michaliny Dabrowskiej

Pogrzeb odbędzie się w Wtorek o g. 4 p. p. z mieszkania przy ul. Niczyńskiej, 7. 14066

Русскій театръ художественная евр.-нѣм. драма съ уч. **Эстеръ Каминской и Якова Либерта** в всей трупы предст. буд. полное повторение XX юбилейн. бенефиса. Пред. буд. **„МАТЬ“** Эйбеке и Главных роль—Э. Каминская и Я. Либертъ. Начало въ 8¼ ч., конецъ въ 11¼ ч. Касса съ 11 до 2 и съ 5 ч. веч. Завтра, 31-го, БЕНЕФИСЪ любимца публ. Л. ЖЕЛЯЗО Двойной спектакль: 1) **Блинде вусъ Лиде** (Слѣпая изъ за любви). 2) **Анейцэ** и Разнохарактерный дивертисментъ. Сегодня, 30-го, въ 8-й и добавочн. разъ по желанію публики 14058

Городской садъ. СЕГОДНЯ, во вторникъ, 30 іюля, СИМФОНИЧЕСКІЙ КОНЦЕРТЪ подъ управл. **Антона Эйхенвальдъ** при участіи **В. А. Селявина.** Въ программѣ: 3-я симфонія Малишевскаго, Вступленіе къ оперѣ „Бахчисарайскій фонтанъ“ Ильинскаго. Ночное шествіе—Рубо, Вагнера—Полетъ Валькиріи, Римскаго-Корсакова—„Майская ночь“. Въ непродолжительномъ времени состоится концертъ, б. артистки Императорск. театровъ Е. В. Баулиной [сопрано]. Во вторникъ, 6 августа, бенефисъ Антона Эйхенвальдъ. 14074

ТЕАТРЪ **ЮМОРЪ** 1) СЕГОДНЯ полное повторение БЕНЕФИСА Вл. ХЕНКИНА Хенкина. 2) **„Сатиръ и Нимфа“**, съ уч. нов. арт. г-жи **Снопанъ** и г. **Башилова.** 3) **Салонъ:** нов. разск. **„НА ДАЧѢ МАЛАГО ФОНТАНА“** исп. Вл. Хенкинъ. Нов. куплетъ **В. Корраро.** Танецъ **„Танго“** исп. **А. Н. Алейникова.** 4) Оперетта съ участ. А. Арендъ **„ВЪ СПАЛЬНОМЪ КУПЮ“.** Начало въ 8 час., входъ публики безпрерывный. 14084

Циркъ ПАЛАСЪ-ТЕАТРЪ Во вторникъ, 30 іюля, съ 7 час. веч., гастроли любимцевъ повс. публ. **Гг. Садовскихъ,** исполнит. разнос сцены. ЗЛОБОДН. ДУЭТЫШ танцы, сценичныя сцены среди публики **— Новый репертуаръ.** Грандіозныя кино драмы 1) **Роковые БРИЛЛІАНТЫ,** 2) **Золотой дождь.** 3) **Сынъ ПАЛАЧА.** Участв. лучшіе артисты кинотр. Подр въ афиш Цѣны отъ 12 к 14130

Куяльницко-Андреевскій лиманъ.

— Во вторникъ, 30-го іюля —

Въ Высоконторжественный день рожденія ЕГО ИМПЕРАТОРСКАГО ВЫСОЧЕСТВА ГОСУДАРЯ НАСЛѢДНИКА ЦЕСАРЕВИЧА и ВЕЛИКАГО КНЯЗЯ АЛЕКСѢЯ НИКОЛАЕВИЧА, данъ будетъ въ курзалѣ

Благотворительный концертъ

въ пользу больницы Общества пособія бѣднымъ больнымъ, съ участіемъ знаменитаго разсказчика **Владимира ХЕНКИНА.** Въ саду народное гулянье съ музыкой и кинематографомъ, **БОЧКОЙ СЧАСТЬЯ** и пр. Послѣ концерта ТАНЦЫ до 12 ч. ночи. Начало концерта въ 9 часовъ вечера Начало гулянія въ 4 часа дня Плата за входъ на гулянье 20 коп 13674

— 10-го Августа 1913 года —

Въ Александровскомъ Паркѣ

(Отдѣленіе ресторана)

ГУЛЯНЬЕ

въ пользу О-ва попеченія о бѣдныхъ и безпріютныхъ еврейскихъ дѣтяхъ города Одессы **КОРСО** (бой цвѣтовъ и конфетти)

ПРИЗЫ

Интересныя, разнообразныя развлеченія. Въ 1 ч. ночи неожиданный сюрпризъ для публики. 14132

ТЕАТРЪ ВАРЬЕТЭ Hotel du Nord. **Сѣверный ресторанъ садъ** Дир. Южно Русск. Артель. Русск. юмористъ и виртуозъ на гармоник. **Вл. Степной,** Труппа **Сайтонъ,** крокодилы рѣк. Нила, **Эскимосы** обитатели Сѣвер. Ледовит. океана, **Рондасъ** фр. дуэтъ эксцентр., **Лавина,** Пальмеръ, Французск. комикъ авторъ пѣсни о пекарняхъ **—Бутэ,** жив. картины, свѣт. эффекты **Яровы,** Тун-Мореня и мн. друг. Громадн. и роскош. программа. Начало концерта въ 9¼ час. веч. 14080

Земельный садъ-театръ **Александровскій паркъ** Дирекція 1-ое Одесск. Товарищ. СЕГОДНЯ и ЕЖЕДНЕВНО колоссальная чудо-программа. Участв. авторъ-юмористъ **Юра Юровскій,** запорожск. дуэтисты **Кудрявченко,** русск. комическ. дуэтисты **СЛАВИНЫ,** Русско-евр. арт. г-жа **Анона,** Броунъ-Таль, **М. А. Рѣшетникова,** Испанка **Гитанасъ,** г-жа **Кантинс** и много другихъ. Начало въ 9 часовъ вечера. —o— ВХОДЪ БЕЗПЛАТНЫЙ. 14107

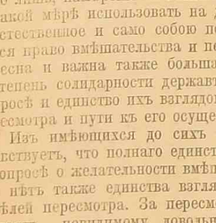

СЕГОДНЯ БѢГА Начало въ 2½ ч. дня. 14110

Скончались: въ Кіевѣ Е. М. Никитина, А П Гинсенскій въ Петербургѣ А Г Арсеньевъ, Елизав. И Тиденъ, П Я Виттландъ, Нат П Смолина, Д Д Постниковъ, В Д Соболевскій въ с. Кофнѣ П А Щербаковъ, въ Гунгенбургѣ Г К Штакельбергъ, въ Ессентукахъ Д Е Нѣмовъ, въ Терюкахъ П Ф Салько, въ имѣніи Иженецъ, Минской губ Вѣра П Дорогунцева, въ Москвѣ Екат Л Чагина, Н П Максимовъ М М Меверсонъ.

Погребены на одесс. христ. кл. 27 и 29 іюля: Н Лигертъ 30 л Н Райфъ 60 л А Ляпинъ 28 л П Наумчикъ 55 л А Квочка 53 г И Ренгагъ 19 л В Давыдовъ 26 л М Прохотовъ 43 г В Абрамовъ 25 л Н Толешкина 18 л П Коваленко 32 г Е Красновъ 50 л. М. Власовъ 62 г.

Погребены на одесс. евр. клад. 26 и 28 іюля: Б. Л. Любашевская 78 л А. С. Кенеръ 63 л. С. Ш. Гонелинъ 70 л. Э. Ш. Спивакова 70 л Р. Л. Айзенбергъ 66 л. Н. М. Штейнбергъ 50 л К. Г. Пикеръ 31 г. Е. М. Аницкая 70 л Ф. А. Вейнцвергъ 30 л.

По случаю продается два гарнитура гостин. меб. работы Кайзера въ стиляхъ „Людовикъ“ XVI и „Ампиръ“ съ зеркалами, драпиров и коврами. Вид. мож по понедѣл. средамъ и пятницамъ отъ 11—2 ч. дня Новосельская, № 110. Перепродав. не являт. 12617

Русская лечебница для приходящихъ больныхъ. Уг. Новосельск. и Спирид., 88, Шимановск. Д-ръ **Е. В. Васильевъ** глазн. бол. отъ 8½—9½ „ **Л. В. Сахаровъ** по дѣтскимъ и внутр. болѣзнямъ — — отъ 12—1. „ **В. И. Цвирко** женск., акуш. 12-1½ „ **Р. А. Гудлетъ** горлов., уш., нос. и внутрен. болѣзн. 12½—2 ч. „ **М. Б. Петровскій** по нервич. кожнымъ и мочеполов. бол. 1—2½ „ **О. И. Швогеръ-Леттецкій** по женск. и хирургическ. бол. 11—12 „ **С. Н. Слюсаревъ** по внутр. бол. отъ 1½ до 2½ ч. „ **К. И. Замуравникъ** по хирургич. и внутрен. бол. — отъ 2—3 ч. „ **В. К. Стасскій** по внутр., нервнымъ бол. и алкоголизму. Леченіе гипнозомъ, внушеніемъ и электрич. отъ 2½—3½ час.

Зубной врачъ **Е. К. Лаская** отъ 11—12 ч. д.

Химико-бактеріологическія изслѣдованія ПЛАТА ЗА СОВѢТЪ 50 к. 13886

Телефонъ 34-08

Альбертъ Лёвенихъ

Главный представитель Всемірнаго Коммерческаго справочника

DIDOT-BOTTIN

издающагося въ Парижѣ (46-ый годъ изданія) будетъ на этихъ **днях въ Одессѣ** и остановится въ „HOTEL de St PETERSBOURG“. Цѣль посѣщенія состоитъ въ тщательномъ редактированіи для изданія 1914 года коммерческ. адресовъ гор. Одессы. Въ виду этого фирмы желающія быть увѣренными, что онѣ не будутъ забыты, или что о нихъ будутъ помѣщены вѣрныя свѣдѣнія, благоволятъ сообщить таковыя возможно подробнѣе по вышеприведенному адресу. 14102

13844

БОГАТЫЙ АУКЦІОНЪ

5, 6 и 7 сентября сего года назначается аукціонная продажа въ имѣніи покойнаго Дѣйствительнаго Статскаго Совѣтника **С. Н. Колачевскаго** при станціи Колачевское Екатерининской ж. д. винного погреба С. Н. Колачевскаго въ количествѣ 9000 бутылокъ рѣдкихъ русскихъ и заграничныхъ винъ разныхъ марокъ. Цѣны и подробности—въ прейскурантѣ, который высылается желающимъ по первому требованію безплатно.

Адресъ для писемъ: **П. О. Веселые-Терны,** Екатеринославской губ.

Главная Контора Русскаго Дунайскаго Пароходства доводитъ до свѣдѣнія, что, согласно телеграфному распоряженію г. Министра Торговли и Промышленности, пароходъ **„ВЕЛИКІЙ КНЯЗЬ АЛЕКСАНДРЪ МИХАЙЛОВИЧЪ“** снимается съ линіи Одесса—Константинополь и послѣдняя съ 27-го сего іюля ЗАКРЫВАЕТСЯ. 14048

Открыта полугодовая подписка на

„Одесскій Листокъ“

Значительно расширенъ отдѣлъ какъ внутреннихъ, такъ и заграничныхъ телеграммъ отъ собственныхъ корреспондентовъ.

— Стоимость подписки —

Съ 1 іюля по 31 декабря 1913 г.

ВЪ ГОРОДѢ: съ доставкой на домъ . . . . . **6 р. — к.**

НА ГОРОДА: съ пересылкой и почтѣ . . . . **7 р. — к**

— Съ 1-го іюля по 1-е августа —

въ городѣ **1 р. 20 к.**, съ пересылкой по почтѣ **1 р. 30 к.**

Плата за объявленія.

Строка нонпареля въ одинъ столбецъ за каждый разъ: Впереди текста 40 к., позади текста 20 к.

Среди текста [вверху 2-я или 3-я страницы] 60 коп. за строку.

Объявленія лицъ ищущихъ мѣсто или занятій, печатаются позади текста съ платою ниже таксы.

Въ иллюстрированномъ приложеніи 40 к. за строку на 4-й страницѣ.

Контора газеты открыта съ 9 часовъ утра до 7 час. веч. въ Одессѣ, Ланжероновска улица рядъ съ Городскимъ театромъ, въ домѣ редактора-издательницы **С. М. Кавроцкой**

ТЕЛЕФОНЫ: редакціи № 56, конторы № 28, типографіи № 120.

Врачу юристу или постоян. жильцу отдаются **2 комнаты**, кухня съ прав. пользов. гостиной. Ришельевск. уг. Троицк. № 29, кв. зубн. врача. 13516

6 комнатъ квар. съ садик. Ланж. Лидерсовскій Бульв. 7. 13967

Сегодня магазинъ ОТКРЫТЪ цѣлый день

Послѣдніе дни! На этой недѣлѣ

— ВРЕМЕННЫЙ МАГАЗИНЪ —

Я. ГАЛЬПЕРИНЪ

Конецъ сезона! ЗА ПОЛЪ-ЦѢНЫ особо-отложенные товары

16 РИШЕЛЬЕВСКАЯ собств. домъ, возлѣ улицы Кондратенко. **16**

Фартухи дѣтскіе парусинов. съ красивой отдѣлкой отъ **24** коп.

Фартухи дамскіе, замѣняющіе домашній костюмъ для хозяекъ, отъ **92** коп.

Фартухи для прислуги бѣлые въ прошвахъ отъ **1** р. 44 к.

БЛУЗКИ бумажн. мусливъ, изящн. рисунк., отъ **84** коп.

БЛУЗКИ швейцарск., батистъ, англійскіе фасоны, отъ **1** р. 88 к.

БЛУЗКИ швейцарск., батистъ съ отдѣлк., весьма изящн. отъ **1** р. 68 к.

БЛУЗКИ заграничн. маркизетъ въ пропв., особен. наряд. отъ **2** р. 75 к.

БЛУЗКИ шелков. фуляръ въ изящн. рисункахъ отъ **2** р. 18 к.

БЛУЗКИ легкій шерстян. заграничн. муслинъ съ изящн отд. отъ **2** р. 35 к.

ПЛАТЬЯ вышит. настоящ. швейцарск. полугот. въ купон. отъ **15** р. 50 к.

Мако шелковыя либерти, лучш. сорта, отъ **15** р. 45 к.

Перчатки и Митенки около **5000** паръ, особо отложенныхъ, Дамскихъ отъ **18** коп. | Дѣтскихъ отъ **11** коп. Мужскихъ отъ **26** коп.

Чулки около **3000** паръ особо отложенныхъ. Безъ шва черные **22** к. | Безъ шва лучшаго сорта черные **28** к. Заграничные модные цвѣта Фильдекос. **51** к.

Носки мужскіе черные и цвѣтные безъ шва **16** к. | черные лучшаго сорта безъ шва **24** к. заграничные меланжъ самые модные **44** к.

Носовые платки ДѢТСКІЕ въ рисункахъ, подрубленные, настоящ. англ. отъ **7** к. | ДАМСКІЕ на тонш. англійск. подрубл. отъ **9** к. МУЖСКІЕ больш. велич. бѣл. и цвѣтн. обрубл. отъ **19** к.

Сорочки дамскія мадаполамъ лучш. сорта съ отдѣлкой Отъ **82** коп.

Кофты ночныя мадаполамъ луч. сорта съ отдѣлкой Отъ **88** коп.

Лифчики вышитые, особенно изящные. Выборъ около 2000 шт. Отъ **82** коп.

Полотенца махровыя и вафельныя для купанья Отъ **24** коп.

Вышивки и прошвы въ остаткахъ по 3 арш. Отъ **16** коп. за шт.

Біе бѣлое и цвѣтное для бѣлья за арш. Отъ **1** коп.

Вѣера японскіе шелковые Отъ **18** коп.

Ситецъ въ остаткахъ всевозможныхъ рисунковъ Отъ **7** коп. арш.

Кристалинъ въ остаткахъ ажурн. рисунк. Отъ **16** коп. арш.

МАДАПОЛАМЪ въ остаткахъ лучш. сортовъ Отъ **14** коп. арш.

ШЕРСТЬ для блузокъ въ остаткахъ самыхъ изящн. рисунк. Отъ **42** коп. арш.

ПРОСТЫНИ бумажн. полотна бѣл. и съ коймой Отъ **1** руб. **18** к.

ПОЛОТЕНЦА кухонныя 2 аршин. длины Отъ **24** к.

Громадная партія особо отложенныхъ кожаныхъ товаровъ.

Одесса, 30 іюля.

Пересмотръ букарестскаго трактата.

Ближайшій крупный очередный вопросъ международной политики вообще и внѣшней политики Россіи въ частности есть вопросъ о пересмотрѣ мирнаго договора, только что заключеннаго балканскими государствами въ Букарестѣ. Еще во время переговоровъ русскій и австрійскій посланники въ Букарестѣ оффиціально заявили о томъ, что ихъ правительства оставляютъ за собою право пересмотра условій букарестскаго мира. Строго говоря, подобное заявленіе врядъ-ли было необходимо, ибо право это, основывающееся, конечно, на военно - политической силѣ великихъ державъ, есть нѣчто само собою подразумѣвающееся во всѣхъ тѣхъ случаяхъ, когда теченіе событій признается той или иной великой державой для нея нежелательнымъ или невыгоднымъ. Предѣлы этого права обусловливаются исключительно только собственнымъ усмотрѣніемъ да фактической осуществимостью и достигаемостью. Такъ какъ, несомнѣнно, и въ данномъ случаѣ положеніе не является инымъ, чѣмъ обычно, то посему врядъ-ли необходимо было особо оговаривать право на вмѣшательство, которое представляетъ собою просто одинъ изъ естественныхъ атрибутовъ великодержавности. Интересно и важно лишь, намѣрены-ли великія державы и въ какой мѣрѣ использовать на дѣлѣ это свое естественное и само собою подразумѣвающееся право вмѣшательства и пересмотра, интересна и важна также большая или меньшая степень солидарности державъ въ этомъ вопросѣ и единство ихъ взглядовъ на цѣли пересмотра и пути къ его осуществленію.

Изъ имѣющихся до сихъ поръ сообщеній явствуетъ, что полнаго единства державъ въ вопросѣ о желательности вмѣшательства нѣтъ и нѣтъ также единства взглядовъ на счетъ цѣлей пересмотра. За пересмотръ стоятъ, и стоятъ, повидимому, довольно рѣшительно, Россія, Австрія и Италія; среднюю позицію занимаютъ Англія и Германія и, наконецъ, совсѣмъ противъ пересмотра Франція, стоящая въ этомъ вопросѣ заодно съ Румыніей, Сербіей съ Черногоріей и Греціей. Отсюда совершенно ясно, что фактическа вопросъ о пересмотрѣ находится въ зависимости отъ рѣшенія Австріи и Россіи, которыя однѣ имѣютъ возможность настоять на пересмотрѣ, чего не въ силахъ сдѣлать другія державы, которыя поэтому волей-неволей должны будутъ сообразоваться съ дѣйствіями Австріи и Россіи и согласиться съ тѣмъ, что порѣшатъ и осуществятъ эти двѣ ближайшія къ Балканамъ державы, по странному капризу судьбы очутившіяся заодно въ разъединявшемъ ихъ доселѣ балканскомъ вопросѣ. Въ виду этого, очень интересно узнать, какія соображенія побуждаютъ Австрію и Россію поднимать вопросъ о пересмотрѣ букарестскаго трактата и стремиться къ измѣненію его условій.

Не подлежитъ сомнѣнію, что мысль объ австро - русскомъ вмѣшательствѣ нашла стремленіемъ помочь Болгаріи и улучшить въ ея пользу принятый въ Букарестѣ раздѣлъ территоріи. Дѣйствительно, условія букарестскаго трактата сильно обездолили Болгарію, сведя, можно сказать, на нѣтъ всѣ ея пріобрѣтенія и всѣ плоды побѣдъ первой войны. Если исключить занятую турками территорію Фракіи, какъ область, дальнѣйшая судьба которой неопредѣленна и неизвѣстна и въ которой Болгарія, во всякомъ случаѣ, многое потеряетъ, и если учесть территоріальную уступку, исторгнутую у Болгаріи румынами, то придется признать, что утраченная болгарами Добруджа территоріально мало уступаетъ тому, что болгары получатъ между устьями Марицы и Месты. Къ тому-же необходимо принять во вниманіе, что эта вновь пріобрѣтаемая Болгаріей область обезлюдена многовѣковымъ хозяйничаньемъ турокъ и опустошена двумя послѣдними войнами и что потребуется не мало времени прежде, чѣмъ удастся привести область эту въ порядокъ и вновь превратить ее въ культурную и богатую страну. Такимъ образомъ, результатъ букарестской конференціи является для Болгаріи, дѣйствительно, крайне плачевнымъ и вполнѣ понятно, если болгары обращаютъ свои взоры къ державамъ, возлагая послѣднюю свою надежду на ихъ вмѣшательство.

Итакъ, цѣль и Австріи, и Россіи — помочь Болгаріи. Чѣмъ и какъ? Тутъ уже, повидимому, пути обѣихъ державъ - соперницъ начинаютъ расходиться. Болгарія пострадала въ Букарестѣ отъ трехъ государствъ — Румыніи, Сербіи и Греціи, слѣдовательно, помощь можетъ быть оказана Болгаріи въ ущербъ этимъ тремъ государствамъ или-же въ ущербъ нѣкоторымъ лишь изъ нихъ. Какимъ именно? Въ этомъ австро - русское согласіе, повидимому, не сходится. Всего естественнѣе и проще, казалось-бы, было-бы начать съ пересмотра букарестскаго трактата въ его румыно - болгарской части, ибо уступка болгарской Добруджи румынамъ произошла ни за что, ни про что и совершенно никакихъ достаточныхъ основаній въ пользу этой уступки не имѣется. Къ тому-же уступка эта представляетъ собою явное нарушеніе рѣшеній петербургскаго совѣщанія пословъ, съ которыми согласилась и сама Румынія. Однако, о пересмотрѣ румыно - болгарскаго договора что-то ничего не слышно. На первомъ планѣ стоитъ вопросъ о Кавалѣ, о которомъ, по имѣющимся надежнымъ свѣдѣніямъ, идетъ рѣчь въ нотахъ австрійскаго и русскаго посланниковъ въ Букарестѣ. Выходитъ, будто и Россія, и Австрія одинаково желаютъ разрѣшить вопросъ о Кавалѣ въ пользу Болгаріи. Между тѣмъ, по другимъ свѣдѣніямъ, въ Вѣнѣ оффиціозно объявляютъ, что «Австрія не будетъ настаивать на предоставленіи Кавалы болгарамъ, не будетъ отстаивать для Болгаріи центральную Македонію». Но если такъ, то ясно, что намѣренія Россіи и Австріи совершенно различны. Правда терминъ «центральная Македонія» не блещетъ опредѣленностью и ясностью. На первый взглядъ можно, пожалуй, подумать, что Австрія желаетъ отстоять для Болгаріи Солунь, ибо этотъ городъ съ окрестностями и составляетъ истинный центръ Македоніи. Однако, врядъ-ли таково намѣреніе Австріи. Представляется гораздо болѣе правдоподобнымъ, что подъ именемъ центральной Македоніи подразумѣвается тутъ область, прилегающая къ лѣвому берегу Вардара, населенная сплошь болгарами и доставшаяся по букарестскому трактату почти цѣликомъ въ руки сербовъ. Такимъ образомъ, въ то время, какъ Россія стремится отстоять болгарскіе интересы за счетъ грековъ, Австрія намѣревается отстаивать болгарскіе интересы за счетъ сербовъ. Иначе говоря, затѣвается новое антисербское выступленіе Австріи при нѣкоторомъ (правда, лишь кажущемся) участіи Россіи...

Затѣвается все это мнимо - солидарное австро - русское выступленіе ради поддержанія Болгаріи и ея нынѣшняго правительства и династіи. Очень понятно, что Австрія стремится спасти портфель Радославова и престолъ Кобурговъ; гораздо менѣе понятно, если тою-же цѣлью задается и Россія. Не слѣдуетъ забывать, что затѣваемый Австріей и Россіей пересмотръ букарестскаго трактата во всякомъ случаѣ долженъ вызвать крайнее недовольство грековъ, сербовъ и черногорцевъ, а также долженъ придтись не по душѣ румынамъ. Признательны будутъ за вмѣшательство одни болгары. Но кому признательны: Россіи или Австріи? Очевидно, теоретически и той, и другой, а на дѣлѣ больше Австріи, потому, во-первыхъ, что она имѣетъ возможность нисколько не стѣсняться сербскими интересами и, во-вторыхъ, что она вообще гораздо болѣе популярна въ кругахъ партіи, правящей Болгаріей. Отсюда вытекаетъ, что выгода проектируемаго вмѣшательства для Россіи весьма проблематична и, говоря прямо, сомнительна, а вредъ является несомнѣннымъ и безспорнымъ. Если-бы еще результатъ пересмотра букарестскаго трактата въ пользу Болгаріи могъ побудить послѣднюю вернуться въ лоно балканскаго союза, то игра стоила-бы свѣчъ, но вѣдь не ради этого-же работаетъ австрійская дипломатія, не къ этому-же направлены ея усилія. А разъ такъ, то врядъ-ли Россіи, съ точки зрѣнія русскихъ народно - государственныхъ интересовъ, есть какой-либо смыслъ дѣйствовать, при создавшемся положеніи на Балканахъ, заодно съ Австріей. Проблема пересмотра букарестскаго трактата представляется намъ, такимъ образомъ, совершенно аналогичной съ проблемой адріанопольско - фракійской: и тутъ и тамъ Россіи нѣтъ никакого смысла выручать Болгарію, доколѣ послѣдняя, въ лицѣ своихъ правящихъ круговъ, пребываетъ въ ереси австрофильства и въ ослѣпленіи руссофобства. Это злосчастное состояніе умовъ правящихъ болгарскихъ круговъ не можетъ, разумѣется, не озабочивать насъ самымъ серьезнымъ образомъ, потому что Россія, создавшая государственную жизнь болгарскаго народа на широкой основѣ санъ-стефанскихъ границъ, не можетъ не сочувствовать болгарскому народу въ постигшихъ его по винѣ болгарскихъ политикановъ бѣдствіяхъ по этому сочувствію мудрено проявиться на дѣлѣ при наличности болгарскаго австрофильства.

Совершенно инымъ стало-бы положеніе, если-бы Болгарія заявила о своей готовности послѣдовать доброму совѣту Россіи и вновь примкнуть къ балканскому союзу. Представляется вѣроятнымъ, что въ этомъ случаѣ Россіи удалось-бы побудить вчерашнихъ побѣдителей добровольно, безъ пересмотра букарестскаго трактата, сдѣлать Болгаріи кое-какія территоріальныя уступки, ибо таковыя окупались-бы тогда нахожденіемъ болгаръ въ составѣ союза, что сразу очень усиливало-бы положеніе послѣдняго. Но отъ Болгаріи Радославова трудно ждать такой политики, которая одна могла-бы возстановить довѣріе съ русской стороны и подготовить полюбовное улучшеніе политическаго положенія болгарск. народа. Поддерживать-же своими усиліями и жертвами эту Болгарію Радославова, т. е. поддерживать австрофильствующіе и руссофобствующіе элементы болгарской интеллигенціи Россіи, право, не зачѣмъ.

Мы не участвуемъ въ секретѣ боговъ и не знаемъ, что нынѣ говорятъ руководителямъ русской политики представители Болгаріи и о чемъ говорилъ въ Петербургѣ почтенный г. Гешовъ, но, къ сожалѣнію, знаемъ кое-что изъ того, что совершается теперь въ Болгаріи въ угоду Австріи и въ ущербъ Россіи. Свѣдѣнія же эти таковы, что не располагаютъ къ энергичному заступничеству за Болгарію, которое грозитъ испортить наши отношенія съ остальными балканскими государствами и вызвать охлажденіе съ Франціей. Намъ думается, поэтому, что роль спасательницы Болгаріи Россія должна предоставить одной Австріи. Существованію Болгаріи опасность теперь не угрожаетъ, о раздѣлѣ ея между сосѣдями нѣтъ и рѣчи, а добиваться улучшенія условій букарестскаго трактата Россіи совсѣмъ не такъ необходимо. Напротивъ, быть можетъ, гораздо лучше было-бы полюбоваться со стороны тщетностью усилій австрійской дипломатіи и подготовить ей подный провалъ, поддерживъ въ рѣшительный моментъ Сербію съ Черногоріей, Грецію и Румынію, но поддержавъ, разумѣется, взаимѣнъ за опредѣленныя съ ихъ стороны обязательства, которыя намъ могутъ быть полезны въ будущемъ. Тогда, быть можетъ, и болгары поймутъ, что путь австрофильства плохъ не потому, что онъ невыгоденъ Россіи, а потому, что онъ безплоденъ и вреденъ для Болгаріи и несогласенъ съ задачами и цѣлями болгарскаго патріотизма. Это сознаніе, основанное на горькомъ опытѣ, и будетъ для болгаръ неизсякаемымъ источникомъ политической мудрости; оно и поможетъ имъ добиться со временемъ, при братскомъ содѣйствіи Россіи и въ согласіи съ сербами и другими сосѣдями, существеннаго улучшенія положенія Болгаріи на Балканахъ.

ЧЕРНОМОРЪ.

Аѳонскіе „бунтари“.

Корреспондентъ «Южнаго Края» передаетъ слѣдующее о пребываніи въ Одессѣ епископа Никона до его отъѣзда на Аѳонъ. Прежде всего архіепископъ - «примиритель» объѣхалъ всѣ подворья аѳонскихъ монастырей и вездѣ говорилъ о монахахъ - «еретикахъ» и «бунтовщикахъ», нарушившихъ мирную подвижническую жизнь на св. горѣ. Владыка въ сильныхъ и образныхъ выраженіяхъ рисовалъ, какая страшная кара ожидаетъ этихъ «еретиковъ» и ихъ послѣдователей въ случаѣ, если они не смирятся и не покаятся.

— Какая ужасная ересь, — говорилъ владыка, — утверждать, что имя Божіе — есть самъ Богъ!

Запуганные иноки молчали. Да и трудно было ожидать какого-либо протеста. Владыка - «примиритель» уже торжествовалъ первую побѣду, какъ вдругъ въ подворьѣ Пантелеймоновскаго монастыря произошло нѣчто, чего, кажется, уже нельзя было ожидать. Въ тотъ моментъ, когда вся братія подворья въ страхѣ и трепетѣ слушала грозную рѣчь архіепископа, изъ рядовъ ея выдѣлился мизернаго вида инокъ, по имени Дометій, и громко вскричалъ:

— Хулится имя Божіе!

— Кѣмъ?!—изумился Никонъ.

— Тобой, святый владыка, — отвѣчалъ невозмутимо Дометій.

Архіепископъ крайне смутился, а оправившись заявилъ:

— Ну, здѣсь я съ тобой не буду говорить, а позову тебя въ архіерейскій домъ.

Не преподавъ никому пастырскаго благословенія, архіепископъ Никонъ отбылъ съ подворья въ архіерейскій домъ. Вскорѣ туда, дѣйствительно, позвали монаха Дометія. Онъ явился къ архіепископу въ сопровожденіи двухъ иноковъ, своихъ единомышленниковъ. И вотъ между простымъ монахомъ и блестящимъ архіепископомъ произошелъ слѣдующій безпримѣрный диспутъ:

Архіепископъ Никонъ произнесъ длинную рѣчь, обвиняя Дометія въ ереси. Затѣмъ говорилъ С. В. Троицкій, философски доказывавшій, что имя не можетъ быть обожествляемо.

На цѣлый ворохъ доводовъ своихъ противниковъ монахъ Дометій отвѣтилъ:

— Что вы мнѣ говорите разными иностранными словами, я ихъ не понимаю. Вы мнѣ говорите по-русски. Покажите мнѣ хотя у одного св. отца, гдѣ было-бы написано, что имя Божіе—не Богъ.

— Объ этомъ св. отцы не писали, потому что это вопросъ новый, — отвѣтилъ арх. Никонъ.

— Что св. отцы не писали, будто имя Божіе не Богъ, это—правда, — отвѣтилъ Дометій, но за то они писали, что имя Божіе — есть Богъ....

— Такихъ мѣстъ въ писаніяхъ св. отцовъ очень мало,—возразилъ арх. Никонъ.

— Хотя мало, да есть, — быстро отвѣтилъ монахъ Дометій, — а о томъ, что имя Божіе не Богъ, нѣтъ ни слова у св. отцовъ.

Архіепископъ Никонъ смутился и замолкъ. На выручку ему подоспѣлъ С. В. Троицкій. Онъ спросилъ Дометія:

— Такъ, значитъ, вы слово обожествляете?

— А вы развѣ не знаете того, что еще апостолъ Іоаннъ Богословъ сказалъ: «Въ началѣ бысть слово и слово бѣ Богъ»..

Въ это время арх. Никонъ заявилъ, обращаясь къ неугомонному монаху:

— Ну, мы съ тобой долго разговаривать не будемъ, а ты изволь подписаться подъ догматомъ, что имя Божіе—не Богъ.

Дометій отвѣтилъ:

— Подпишусь, если найдете у святыхъ отцовъ и покажете мнѣ утвержденіе, что имя Божіе—не есть Богъ.

— Ты намъ долженъ вѣрить. Я членъ синода, Мы — церковь. Мы отвѣчаемъ за чистоту вѣры...

— Нѣтъ, вы не церковь, — возразилъ Дометій. — А вотъ если вы заговорите согласно церкви, мы вамъ будемъ вѣрить, иначе мы тоже можемъ погибнуть.

Никонъ еще разъ предложилъ «подписаться», но Дометій категорически отказался.

Тогда архіепископъ сказалъ:

— Ну, этого не убѣдишь! — и махнулъ рукой, давая понять Дометію, что онъ можетъ уходить.

Вскорѣ-же Дометія исключили изъ числа братіи Пантелеймоновскаго подворья. Къ написанному можемъ добавить еще слѣдующую крайне интересную деталь, которую мы беремъ изъ письма, только что полученнаго съ Аѳона. Когда архіепископъ громилъ «имяславцевъ», одинъ изъ монаховъ подалъ владыкѣ пачку листковъ и брошюрокъ, говоря:

— Въ нихъ, владыка, тоже говорится, что имя Божіе—Богъ.

— Ну такъ что-же! Еретики говорятъ.

— Нѣтъ, это вы сами писали, владыка.

Изумленный архіепископъ взглянулъ на листки и брошюрки и увидѣлъ, что это....«Троицкіе листки», сочиненные.... самимъ Никономъ въ бытность его архимандритомъ Троицко-Сергіевской лавры.

— Это я писалъ еще тогда, — заявилъ смущенно владыка, возвращая монаху листки, — когда былъ молодъ, неопытенъ и... глупъ, а потому ошибался....

НЕОСНОВАТЕЛЬНЫЕ СЛУХИ.

Въ одной изъ газетъ появилось сообщеніе, что въ непродолжительномъ времени въ порядкѣ 87-й ст. основныхъ законовъ будетъ изданъ новый законъ, въ цѣляхъ огражденія воздуха городовъ и фабрично-заводскихъ поселеній отъ зараженія дымомъ.

Извѣстіе это невѣрно. Лицо, вполнѣ освѣдомленное во всѣхъ предположеніяхъ и шагахъ кабинета В. Н. Коковцева, въ бесѣдѣ съ корреспондентомъ „Р. С.“ заявило слѣдующее:

— Правительство вообще не предполагаетъ воспользоваться въ ближайшемъ будущемъ 87-й ст. основныхъ законовъ для проведенія какихъ-либо законопроектовъ. Въ этомъ для правительства нѣтъ абсолютно никакой необходимости, и для такой экстраординарной мѣры оно не видитъ никакихъ основаній. Что касается даннаго законопроекта, то было-бы просто нелѣпо воспользоваться 87-й статьей для... огражденія воздуха отъ дыма.

Передаютъ, что В. Н. Коковцевъ по поводу этого слуха замѣтилъ:

— Это—одинъ изъ случаевъ, когда есть дымъ безъ всякаго огня.

ПЕРЕМѢЩЕНІЕ ЕПИСКОПОВЪ.

Въ связи съ иннокентьевскимъ движеніемъ, а также жалобами орловскихъ прихожанъ на своего епископа и ревизіей синодомъ уфимской и самарской епархій предстоитъ рядъ перемѣщеній архіепископовъ. Епископъ уфимскій Михей переводится въ Тобольскъ, на его мѣсто переводится еп. Симеонъ самарскій, въ Самару—Григорій орловскій, въ Орелъ—Серафимъ подольскій, въ Подольскъ—Алексѣй тобольскій. Кромѣ того, говорятъ „Р. В.“, перемѣщаются одинъ на мѣсто другого: Антоній, архіепископъ тверской—въ Кишиневъ, а архіепископъ кишиневскій Серафимъ въ Тверь. Получаютъ также самостоятельныя каѳедры: первый викарій московской епархіи епископъ Трифонъ можайскій и Гавріилъ аккерманскій, первый викарій кишиневской епархіи.

ВОСКРЕСНЫЙ ОТДЫХЪ.

Въ Ростовѣ-на-Дону состоялось собраніе сотрудниковъ, рабочихъ и служащихъ ростовскихъ газетъ по вопросу объ установленіи воскреснаго отдыха. Коммиссія предложила слѣд. резолюцію:

„Принимая во вниманіе: 1) что воскресный отдыхъ всѣхъ сотрудниковъ, служащихъ и рабочихъ газетъ въ Ростовѣ можетъ быть полностью обезпеченъ только при условіи невыхода газетъ по понедѣльникамъ; 2) что издательства мѣстныхъ газетъ не пришли къ соглашенію о невы

— Начальникъ рижскаго почтово-телеграфнаго округа циркуляромъ запретилъ чинамъ округа принимать участіе въ разныхъ обществахъ, особенно въ просвѣтительныхъ и трезвости. Разрѣшается лишь участіе въ благотворительныхъ обществахъ.

— Въ Балаклавѣ задержано нѣсколько экскурсантовъ, дѣлавшихъ фотографическіе снимки видовъ Балаклавы безъ разрѣшенія коменданта севастопольской крѣпости.

— Маклаковъ, въ виду поступившихъ свѣдѣній о медлительности земскихъ начальниковъ въ связи съ землеустройствомъ, предписалъ въ циркулярѣ губернаторамъ надзирать за дѣятельностью земскихъ начальниковъ.

— Кочерыгинъ въ „Россіи“ доказываетъ, что реформа военно медицинской академіи оказалась неудачной. Милитаризація академіи окажется искусственной и дальше внѣшности не пойдетъ.

— Скончался участникъ русско японской войны генералъ Штакельбергъ.

— Въ Москвѣ 28 іюля въ арсеналѣ поступили въ продажу для войсковыхъ частей и офицеровъ конфискованные 400 револьверовъ и 60 ружей.

— Въ Здунской-Волѣ, по распоряженію калишскаго губернатора, закрыто нѣмецкое стрѣлковое общество, существовавшее съ 1892 года.

Н. А. Вурмъ, капитанъ 2-го ранга. **Мезеновъ**, инженеръ-механикъ, погибшіе на подводной лодкѣ „Пескарь“.

Вокругъ послѣдней войны.

(Отъ нашего корреспондента).

Я прерываю изложеніе своихъ дорожныхъ впечатлѣній, среди которыхъ Бухарестъ наканунѣ заключенія мира занимаетъ одно изъ самыхъ яркихъ мѣстъ, чтобы подѣлиться съ читателемъ бесѣдой, которую я велъ по дорогѣ въ Одессу на пароходѣ „Болгарія“ съ супружеской парой, отправляющейся изъ Рущука въ Одессу-же.

Онъ—худой, блѣдный молодой человѣкъ, преподаватель прогимназіи въ большомъ болгарскомъ селѣ—Балбунарѣ, находящемся въ 34 верстахъ отъ Туртукай. Говоритъ только по-болгарски, русскій языкъ понимаетъ, но не умѣетъ еще объясняться, надѣясь научиться въ Одессѣ и все, что онъ говоритъ, переводитъ мнѣ его жена, молодая, симпатичная женщина, учительница въ той-же прогимназіи, гдѣ преподаетъ ея мужъ.

Оба—мужъ и жена—всецѣло находятся подъ впечатлѣніемъ послѣднихъ событій, такъ тяжело отразившихся на ихъ родинѣ, тѣмъ болѣе, что село, въ которомъ они жили въ началѣ текущаго мѣсяца, подверглось нашествію румынскихъ солдатъ, остающихся въ немъ и по сію пору. Это нашествіе молодая женщина описываетъ слѣдующимъ образомъ.

— 28 іюня у насъ, въ Балбунарѣ, была получена телеграмма отъ окружнаго начальника изъ Рущука, извѣщавшая, что ожидается оккупація румынской арміей болгарской территоріи, между прочимъ, также и нашего села. Населенію рекомендовалось держать себя спокойно и отказаться отъ всякаго сопротивленія непріятельскимъ отрядамъ. И, дѣйствительно, оккупація, длившаяся съ 1-го по 4-е іюля, прошла совершенно спокойно и въ теченіе короткаго времени наше село, насчитывающее всего 2000 жителей, большинство которыхъ къ тому-же состоитъ не изъ болгаръ, а изъ турокъ, было наводнено румынскими солдатами. Всего ихъ было 10.000 человѣкъ. Сейчасъ-же началось расквартировываніе ихъ по домамъ, и въ нѣкоторыхъ болгарскихъ домахъ было помѣщено даже по 30—40 человѣкъ въ каждомъ. Тутъ сейчасъ-же началось чужое „хозяйничаніе“, причемъ на интересы отдѣльныхъ жителей, конечно, никакого вниманія не обращалось. Были „реквизированы“ всѣ лошади, припасы, конечно, безъ всякаго вознагражденія. Скошенный хлѣбъ положили на арбы и перевезли въ Румынію.

Не обошлось и безъ насилія. Владѣлецъ ресторана Атанасъ Малевскій, отказавшійся отпускать румынскимъ солдатамъ по удешевленной цѣнѣ кушанья, былъ офицеромъ жестоко избитъ кнутомъ. Вообще жестокость непріятеля доходила до безсмысленности. Вотъ вамъ, напримѣръ, такой фактъ: явившіеся въ прогимназію, гдѣ я и мой мужъ преподаемъ, солдаты разгромили все, что имъ попалось въ руки. Учебныя пособія, книги, архивъ—ничто не было ими пощажено. Были разорваны даже четвертныя вѣдомости, которыя не успѣли быть розданы ученикамъ и солдаты, выйдя на улицу, съ наглымъ смѣхомъ показывали дѣтямъ клочки четвертныхъ, заявляя, что впредь они будутъ изучать уже не болгарскій, а румынскій языкъ, причемъ не остановились также передъ избіеніями дѣтей.

Между прочимъ, у насъ былъ разграбленъ большой домъ рущукскаго адвоката Ангела Тодорова, домъ священника и т. д. Сейчасъ-же послѣ нашествія у всѣхъ болгаръ было отобрано оружіе, и мужчинамъ приказано совсѣмъ не появляться на улицѣ. Такъ какъ съ другой стороны женщины не покидаютъ домовъ изъ боязни насилій, то наше село представляетъ теперь настоящую пустыню. И не только наше, но и вся территорія, оккупированная румынами.

Характерно отмѣтить, что на запросы, обращенные къ румынамъ, о томъ, когда они уйдутъ, они отвѣчаютъ:

— Уйдемъ тогда, когда Россія этого захочетъ. Россія это лучше знаетъ.

— Съ другой стороны, румыны задерживаютъ возвращающихся съ войны болгарскихъ солдатъ, заявляя:—Вы намъ нужны, пойдете вмѣстѣ съ нами отвоевывать у Россіи Бессарабію“. Между прочимъ, мои собесѣдники, искренно желающіе ознакомить русское общественное мнѣніе съ положеніемъ въ Болгаріи, передаютъ, что версія о томъ, что Даневъ продалъ будто - бы Россіи военные планы Болгаріи, кажется имъ вполнѣ вѣроятной. Отъ возвращающихся на родину солдатъ Даневу не избѣжать соотвѣтственнаго наказанія.

Долго сидѣлъ я еще въ каютѣ и бесѣдовалъ съ симпатичными супругами о войнѣ, о политикѣ Россіи, о будущемъ Болгаріи, на которое мои спутники несмотря на тяжелыя испытанія, смотрятъ съ надеждой.

— Македонія все-таки будетъ нашей—не разъ повторяютъ они.

Л. КРАСНОЛОБОВЪ.

Иностранныя извѣстія

МОТИВЫ РОССІИ.

Высокоавторитетное лицо сдѣлало 8-го августа петербургскому кор. „Temps“ слѣдующее заявленіе: „Вопросъ о Кавалѣ не только занимаетъ насъ, онъ насъ сильно волнуетъ. Мы рѣшительно высказываемся за предоставленіе Кавалы болгарамъ. Этой странѣ нуженъ хорошій портъ въ Эгейскомъ морѣ, а, между тѣмъ, ни Дедеагачъ, ни Эносъ, не могутъ играть эту роль: Дедеагачъ имѣетъ рейдъ недостаточный, а Эносъ находится совсѣмъ у самой границы.

Если никто здѣсь не является враждебнымъ Греціи, если съ самаго начала, когда Болгарія была въ цвѣтѣ силъ, мы требовали Солунь для грековъ, если даже на петербургской конференціи мы отказались дать эту Солунь болгарамъ, то нынѣ, въ виду новаго положенія дѣлъ, мы считаемъ, что въ Эгейскомъ морѣ, какъ и на Балканахъ, нужно равновѣсіе и что увеличенной Греціи должна соотвѣтствовать Болгарія, имѣющая свободный и широкій доступъ къ морю Цикладъ. Чѣмъ болѣе будетъ развиваться Греція, чѣмъ дальше она придвинетъ свои предѣлы къ Дарданелламъ, тѣмъ болѣе для насъ важно, чтобы ея флагъ не былъ единственнымъ, какой будетъ показываться въ Эгейскомъ морѣ. При наличности греческаго Крита на югѣ и островокъ по бокамъ, это составило-бы какое-то греческое озеро. Да и къ чему служила-бы грекамъ Кавала? У нихъ слишкомъ много портовъ и, понятнѣ, они не могутъ использовать какъ слѣдуетъ бокъ о бокъ Солунь, Оржану и Кавалу. Такимъ образомъ, Кавала, необходимая для болгаръ, безполезна для грековъ. Наконецъ, мы знаемъ, что область, лежащая позади этого порта, останется по владѣніи царя Фердинанда. Передавая этотъ портъ въ другія руки, подготовятъ неизбѣжный конфликтъ. Мы хотимъ его избѣгнуть, ибо на Балканахъ мы добиваемся не какого-нибудь мира, а мира, который-бы, какъ мы хотимъ, былъ искреннимъ и устойчивымъ. Я вполнѣ увѣренъ, что Франція пойметъ наши причины и что, вѣрная доктринѣ союза, которая въ восточныхъ дѣлахъ всегда обезпечивала Россіи, когда не были задѣты интересы Франціи, право указывать предпочтительный для нея путь, она примкнетъ къ нашей точкѣ зрѣнія.

Нужно, чтобы въ Парижѣ хорошо поняли, что мы не можемъ быть менѣе болгарофилами, чѣмъ Вѣна. Вы, правда, скажете намъ, что Болгарія мѣняетъ лагерь и что мы теряемъ время. Мы не совсѣмъ этому вѣримъ; но если правда, что болгары въ данную минуту соблазняютъ измѣнить ориентировку своей политики, то есть лишнее основаніе избѣгать всего того, что могло-бы ее ускорить. И такъ, не станемъ оставлять защиту Болгаріи однимъ австро-венгерцамъ и пусть греко-фильство, почерпнутое изъ классическихъ воспоминаній и колледжей, не имѣющее ничего общаго съ истиннымъ пониманіемъ эллинскихъ интересовъ, не увлекаетъ Европу совершить ошибку, которая была-бы равно вредна болгарамъ, балканскому равновѣсію и самимъ грекамъ“.

ФРАНКО-РУССКІЯ РАЗНОГЛАСІЯ.

Отзывы нѣкоторыхъ русскихъ газетъ по поводу розни во взглядахъ между Франціей и Россіей на вопросъ о Кавалѣ произвели въ Парижѣ очень сильное впечатлѣніе. „Temps“ откликнулся большой статьей, въ которой, исходя изъ точки зрѣнія интересовъ франко-русскаго союза, доказываетъ, что Россія въ данномъ случаѣ напрасно слѣдуетъ политикѣ вѣнскаго кабинета. Мы просимъ убѣдительно нашихъ союзниковъ,—говоритъ газета,—сойти съ этого пути и помнить формулу Бюлова, согласно коей, государство, предъявляющее извѣстное требованіе, должно быть готово поддержать его до конца. Россіи,—говоритъ далѣе „Temps“,—могутъ напомнить ея-же оцѣнку войны, названной преступной“.

Одновременно „Temps“ приводитъ письмо виднаго русскаго военнаго дѣятеля, въ которомъ говорится, что Россія въ настоящій моментъ слѣпо слѣдуетъ за Австріей, отталкивая отъ себя Грецію и Сербію, которыя, по своему географическому положенію и по своимъ политическимъ интересамъ, тяготѣютъ къ тройственному согласію.

ГЕРМАНСКІЕ ОТКЛИКИ.

По свѣдѣніямъ изъ Берлина, въ политическихъ кругахъ сказывается сильное желаніе мира. Вѣнскія сообщенія о задуманномъ Австріей рѣшительномъ вмѣшательствѣ въ пользу пересмотра бухарестскаго трактата встрѣчены довольно холодно въ хорошо освѣдомленныхъ кругахъ, гдѣ сомнѣваются въ успѣхѣ такого вмѣшательства. Считаютъ, что будетъ трудно побудить Грецію очистить Кавалу и спрашиваютъ, какая европейская держава возьметъ на себя отвѣтственность за военныя дѣйствія. Большинство газетъ стоитъ на той-же точкѣ зрѣнія. Такъ, „Lok. Anz.“ говоритъ: „Весь цивилизованный міръ ожидалъ съ нетерпѣніемъ конца этой войны и поздравляетъ себя съ заключеніемъ мира. Несомнѣнно, что теперь большинство державъ мало благопріятно пересмотру бухарестскаго трактата, которое могло-бы совершиться лишь путемъ созыва европейскаго конгресса или конференціи“. „Börsen. Kourr.“ замѣчаетъ: „Слѣдуетъ хвалить безъ оговорокъ энергію румынскаго правительства, которое сумѣло довести до хорошаго конца мирные переговоры, успѣхъ которыхъ считался очень сомнительнымъ. Есть еще много поводовъ къ осложненіямъ, но послѣ этого періода политическаго напряженія всюду желаютъ мира. И такъ, умѣстно надѣяться, что бухарестскій трактатъ полагаетъ въ данную минуту конецъ балканскому кризису“. „Kreuz. Zeit.“ поздравляетъ Румынію съ успѣхомъ, упрекаетъ Болгарію, что она раньше не послѣдовала германскимъ совѣтамъ и заключаетъ: „Пересмотра этого трактата державами совѣтовать нельзя, потому, что прежде всего, это могло-бы подвергнуть опасности миръ Европы, а затѣмъ потому, что лучше предоставить балканскимъ государствамъ столковаться, наконецъ, другъ съ другомъ“. „Berl. N. Nachr.“ говоритъ: „Болгары хотѣли-бы добиться лучшихъ условій, но очень немногіе въ Европѣ желаютъ этого. Какая нація пожелала-бы стать жандармомъ, которому поручено выкинуть грековъ изъ Кавалы“? „Tagl Rundschau“ заявляетъ: „Отношеніе Австро-Венгріи къ Бухаресту довольно понятно, но оно способно вызвать опасности, безъ которыхъ Европа, уже столь изстрадавшаяся, съ радостью-бы обошлась. Этотъ запоздалый протестъ могъ-бы быть причиной тревоженій, не имѣя вліянія на событія“.

СЕРБО-РУМЫНСКОЕ СБЛИЖЕНІЕ.

По вѣнскимъ свѣдѣніямъ, между Бѣлградомъ и Бухарестомъ начаты переговоры о болѣе тѣсномъ экономическомъ сближеніи. Намѣчается, между прочимъ, сооруженіе моста черезъ Дунай и Турнъ-Северина, чтобы создать удобный путь для румынскаго экспорта къ будущему сербскому порту на Адріатическомъ морѣ.

ХАРАКТЕРНЫЙ ЭПИЗОДЪ.

Министръ-президентъ Румынія г. Маіореску прилагалъ громадныя усилія, чтобы заинтересованныя стороны могли сговориться.

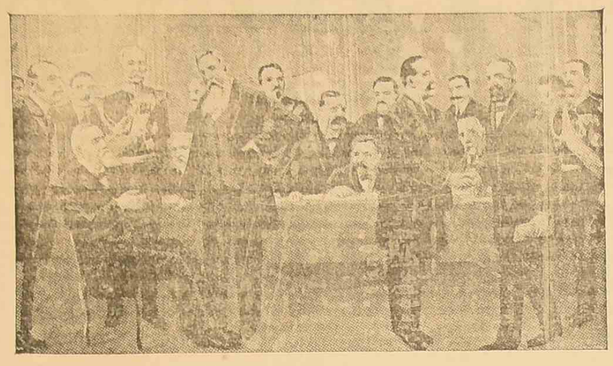

Мирная конференція въ Букарестѣ.

Разсказываютъ о слѣдующей бесѣдѣ, происшедшей между Г. Маіореску и однимъ изъ уполномоченныхъ Болгаріи.

Послѣдній, между прочимъ, спросилъ:

— Какая будетъ тактика Румыніи въ случаѣ, если по окончаніи конференціи болгары снова выступятъ противъ грековъ и сербовъ?

— Румынскія войска,—отвѣтилъ г. Маіореску,—войдутъ въ Софію.

Румыны въ Болгаріи.

Иностранная печать передаетъ слѣдующій случай, очень характерный для той обстановки, въ которой дѣйствуютъ румынскія войска въ Болгаріи. Въ одной изъ колоній румынской арміи, которая подошла къ Софіи на разстояніи семи верстъ, солдаты давно уже были лишены табаку. Пользуясь отсутствіемъ всякихъ дѣйствій, одинъ румынскій солдатъ попросилъ у своего начальства разрѣшенія отправиться въ Софію для покупки табаку.

Въ болгарской столицѣ его приняли очень дружелюбно и въ первой-же мелочной лавкѣ продали необходимое количество табаку. Совершенно благополучно онъ вернулся въ лагерь своей части, сообщивъ своему поручику, что по пути онъ не встрѣтилъ ни одного форпоста и что вообще Софія въ сѣвера совершенно не защищена.

Плѣнные болгары въ Сербіи.

Бѣлградскій корреспондентъ „Н. Вр.“ бесѣдовалъ съ нѣкоторыми изъ плѣнныхъ болгаръ. Они разсказываютъ: „Наши офицеры намъ говорили, что сербы убиваютъ всѣхъ болгаръ, попавшихъ въ плѣнъ, и когда насъ поймали, мы вѣрили, что такъ и будетъ. Мы шли какъ на казнь. Между тѣмъ сербы предложили намъ поѣсть, пить и курить, и вообще обращались съ нами какъ со своими друзьями. По дорогѣ до Бѣлграда народъ насъ всюду встрѣчалъ сердечно и сочувственно. Иногда намъ давали даже деньги. Здѣсь мы также чувствуемъ себя, какъ среди родныхъ, и ни на что жаловаться не можемъ.

Роль французскихъ банкировъ.

Какъ сообщаютъ „Р. Сл.“ изъ Петербурга, извѣстная доля отвѣтственности за уклончивую политику Турціи ложится на Францію, ибо французскіе банкиры не оказываютъ на Порту желательнаго для Россіи финансоваго давленія. Французскія банкирскія группы выдаютъ Портѣ денежныя авансы, тѣмъ создаютъ возможность затяжекъ со стороны Турціи и понуждаютъ Россію искать другихъ средствъ для воздѣйствія на Порту.

Турнофильское движеніе въ Индіи.

Правительственныя и частныя извѣстія изъ Индіи сообщаютъ о сближеніи до сихъ поръ враждовавшихъ индусовъ и мусульманъ. Индусы пріобрѣли симпатіи мусульманъ демонстраціями въ пользу турокъ. Вице-король Индіи уговариваетъ лондонское правительство воздержаться отъ какой-бы то ни было антитурецкой политики, могущей лишить Англію главной опоры ея владычества надъ Индіей. Рѣшено поэтому не участвовать въ принужденіи турокъ оставить Адріанополь. Говоритъ, лордъ Морлей выразилъ увѣренность, что напряженныя чувства объединеннаго населенія Индіи не выдержатъ новаго испытанія. Многіе знатоки Индіи удивляются ловкому маневру индусскихъ вождей, сумѣвшихъ пріобрѣсти поддержку мусульманъ въ движеніи за самоуправленіе Индіи. Друзья балканцевъ очень опечалены такимъ оборотомъ дѣла, но не могутъ не признать, что невозможно, чтобы ради доставленія болгарамъ Адріанополя Англія стала рисковать потерею Индіи.

РЕВОЛЮЦІЯ ВЪ КИТАѢ.

Бѣжавшій въ Кантонъ Хуансинъ въ прокламаціяхъ заявляетъ, что въ виду оказываемой иностранцами поддержки Юаньшикаю революціонеры отказываются отъ наступленія на сѣверъ и объявляютъ объ образованіи самостоятельной южно-китайской республики. Вторая революція считается дѣломъ проигранным, такъ какъ одинъ Кантонъ не устоитъ противъ натиска хорошо оплачиваемыхъ сѣверныхъ войскъ.

Въ Японіи.

Министерство путей сообщенія, готовя бюджетъ будущаго года, включаетъ расходъ по введеніе въ силу положенія публичнаго пользованія безпроволочнымъ телеграфомъ. Послѣ открытія Панамскаго канала проектируется субсидія новой пароходной линіи къ устью Миссиссипи, въ Новый Орлеанъ и Нью-Іоркъ. Вопросъ объ реорганизаціи шестиорудійныхъ батарей артилеріи въ четырехорудійныя можетъ послужить основаніемъ новаго условнаго проекта объ увеличеніи арміи.

Островъ Формоза, будучи въ прямой и короткой связи съ Кантономъ, въ послѣднее время особенно сильно привлекаетъ японскую дѣятельность въ видѣ отправокъ туда малыхъ военныхъ судовъ, а также орудій для борьбы и покоренія туземцевъ.

Встрѣча французскаго и германскаго батальоновъ на границѣ.

5 го августа н. ст. французскій батальонъ 15-го полка охотниковъ, двигаясь на маневрахъ по направленію къ Понеку, неожиданно встрѣтился на самой границѣ съ батальономъ германскаго 171-го Кольмарскаго полка. Оба батальона, выстроившись другъ противъ друга, обмѣнялись во всякими привѣтствіями, и командиръ французскаго батальона Дюше саблей салютовалъ командиру 171-го батальона. Затѣмъ французы двинулись вдоль границы, а нѣмцы салютовали имъ вслѣдъ изъ горныхъ орудій.

Встрѣча эта произвела сильное впечатлѣніе на многочисленныхъ туристовъ, бродившихъ по горамъ

Принцъ Артуръ Коннаутскій, открывшій международный медицинскій конгрессъ.

Дюперъ Дюссенъ, арестованный строитель аэроплановъ.

Записки.

Кіевская выставка.

XI.

Публика...

Интересуется публика выставкой или не интересуется?

Пріемъ объявленій въ газеты и журналы всей Россіи. Лучшіе отзывы первоклассныхъ фирмъ за аккуратное и добросовѣстное исполненіе заказовъ. Максимальныя скидки. Смѣты по первому требованію.

Контора объявленій Г. Р. ЗАКСЪ

(основана 1899 г.) Одесса, Пушкинская, 7. Тел. 27-66. 13804

Интересуется! Это несомнѣнно.

Со дня своего открытія и 21 іюля, т. е. безъ малаго за два мѣсяца своего бытія, кіевская выставка имѣла 256,770 платныхъ посѣтителей, экскурсантовъ и учащихся 25811 рабочихъ, крестьянъ, нижнихъ чиновъ 6325, посѣщающихъ выставку безплатно.

Это не Богъ вѣсть—какъ хорошо. Если и дальше такъ пойдетъ дѣло, кіевской выставкѣ не увидать милліоннаго посѣтителя, столь вожделѣннаго для каждой россійской выставки.

И все-таки приходится сказать—выставкой интересуются въ самыхъ широкихъ кругахъ общества, отъ верховъ до низовъ.

Два истекшихъ мѣсяца мы пребывали во власти безпощаднаго циклона. Что ни день, то ливень, а то и по два ливня въ день. Выставочная территорія, благодаря изумительной предусмотрительности комитета, послѣ каждаго ливня превращалась въ роскошные оазисы непроходимой грязи. Откосы возвышенностей поползли, дорожки на откосахъ разбухали, а по нижней площади стремительно мчались мутные ручьи. Но едва изъ-за тучъ выглядывало солнце, выставочная территорія наполнялась публикой.

Выставка въ такіе дни, а такіе дни тянулись безконечной вереницей, являла собою по-истинѣ трогательное зрѣлище. Не только представители непрекрасной половины человѣческаго рода, но и дамы, и дѣвицы въ цвѣтныхъ туфляхъ и въ нарядныхъ туалетахъ самоотверженно „шлепали“ и по грязи, и по лужамъ, переходя изъ павильона въ павильонъ. А сколько было такихъ дней, когда толпы посѣтителей расхаживали по выставкѣ подъ зонтиками. Сегодня весь день дождь идетъ, изъ дому никуда не хочется выходить, а на другой день газетный бюллетень докладываетъ: „Вчера выставку посѣтили 5 тысячъ человѣкъ“, а не то—и 6000 чел.

Говорите послѣ этого, что выставкой никто не интересуется, что выставка не популярна, въ чемъ не такъ давно одинъ столичный журналистъ неизвѣстно для какой надобности крикливо увѣрялъ читателей одной столичной газеты.

Публика интересуется выставкой, но что сдѣлано для удовлетворенія любознательности публики?

Во Франціи въ отношеніи выставокъ давно рѣшено: „Кто смотритъ, тотъ уже поучается“. Тѣмъ не менѣе, одного созерцательнаго эффекта маловато для поученія на выставкѣ. Весьма не лишнее, чтобы созерцаніе сопровождалось живымъ словомъ поясненія, а въ нѣкоторыхъ случаяхъ поясненіе и безусловно необходимо.

На кіевской выставкѣ отсутствуетъ живое слово или почти отсутствуетъ. Выставочный комитетъ все собирается пригласить спеціальныхъ „объяснителей“, но все никакъ не можетъ собраться пригласить ихъ. До сихъ поръ даже не изданъ „Путеводитель“. Нѣтъ столбовъ съ надписями—гдѣ, какой отдѣлъ. И въ большинствѣ случаевъ публика бродитъ по выставкѣ, какъ въ потемкахъ.

А сколько интереснаго на выставкѣ! Сколько интереснаго, напримѣръ, въ обширнѣйшемъ машинномъ отдѣлѣ, въ лѣсномъ отдѣлѣ, въ отдѣлѣ мелioраціи! Но все это остается неразгаданной загадкой для общей массы посѣтителей.

Особенно обидно за мужичковъ. Ходятъ они по выставкѣ, ко всему внимательно присматриваются, обращаются съ вопросами къ „господамъ“, а „господа“ сами недоумѣнно взираютъ на какой-нибудь тракторъ, или на „сахарный заводъ“, или на автоматическую электрическую станцію „Листеръ-Брутонъ“, а не то и на тщательно отдѣланные откосы въ отдѣлѣ мелioраціи.

Заходятъ мужички въ павильонъ государственнаго банка, задавшагося цѣлью пропагандировать элеваторное дѣло. Приглядываются къ моделямъ элеваторовъ и къ бѣгающимъ по модели крошечнымъ вагонамъ, яко-бы, нагруженнымъ хлѣбомъ. Вагоны бѣгаютъ, какъ только нажмутъ соотвѣтствующую электрическую кнопку. Смотрятъ-смотрятъ мужички и резюмируютъ:

— Хорошо было-бы, если-бы повсемѣстно были-бы электрическія дороги!

Въ этомъ и состоитъ пропаганда элеваторнаго дѣла среди сельскаго населенія.

И что особенно обидно: Когда къ заглядывающимъ павильономъ государственнаго банка обращаются за разъясненіями посѣтители интеллигентные, завѣдывающіе все объясняютъ съ величайшей любезностью и предупредительностью; когда въ павильонъ заходятъ мужички, ихъ оставляютъ на произволъ судьбы...

Особенно много публики тамъ, гдѣ демонстрируются машины въ ходу, и еще больше тамъ, гдѣ дѣлаются при этомъ хоть малѣйшія поясненія. Напримѣръ, много публики въ павильонахъ „Альфа-Нобель“ и Франца Крулля (Рига). Это павильоны, демонстрирующіе холодильное дѣло,—здѣсь на глазахъ публики выдѣлываютъ искусственный ледъ.

Много публики въ типографскомъ отдѣлѣ, въ общемъ довольно бѣдномъ экспонатами. Но здѣсь ученики кіевской школы печатнаго дѣла ежедневно набираютъ и печатаютъ на плоской машинѣ. Здѣсь публика получаетъ наглядное представленіе о томъ, какъ производится книгопечатаніе, и здѣсь публика вѣчно толпится.

Много публики и тамъ, гдѣ экспонируются всевозможныя модели, а модели экспонируются многими и очень многими. Въ земскомъ павильонѣ—модели больницъ, въ павильонѣ лѣсного департамента—модели разныхъ построекъ, коллекціи птичьихъ и звѣриныхъ чучелъ, коллекціи древесныхъ издѣлій и породъ. Очень любопытно, и все это посѣтители выставки разсматриваютъ съ большимъ любопытствомъ.

Почти исключительно моделями наполнены павильонъ кіевскаго округа путей сообщенія и совмѣстный павильонъ пароходства по Днѣпру, Добровольнаго флота и пароходства россійскаго транспортнаго общества. Въ павильонѣ кіевскаго округа путей сообщенія—множество моделей искусственныхъ сооруженій на водныхъ путяхъ. Здѣсь и всевозможныя запруды, и мосты, модели землечерпательныхъ машинъ и подъемныхъ, модели бердинъ, модели днѣпровскихъ перекатовъ, модель бендерскаго переката на Днѣстрѣ до и послѣ землечерпательныхъ работъ, модель гавани г. Александровска. Во второмъ „водномъ“ павильонѣ—модели днѣпровскихъ пароходовъ, модели пароходовъ Добровольнаго флота „Орелъ“ и „Владиміръ“.

Много публики въ желѣзнодорожномъ павильонѣ, гдѣ также имѣются модели, при томъ дѣйствующія, особенно занятныя для публики. Интересуется публика и автомобильнымъ павильономъ. Въ павильонѣ выставлено не мало автомобилей разныхъ фирмъ и образцовъ. Имѣются изящныя коляски по цѣнѣ до 10.000 р., имѣются и неуклюжіе грузовики. Интересна автомобильная санитарная карета, пріобрѣтенная кіевскимъ благотворителемъ г. Харитоновымъ для кіевской „скорой помощи“ у новой берлинской автомобильной фирмы „NAG“. Огромная карета, со всѣми необходимыми для скорой помощи приспособленіями, стоящая 8.000 рублей. Другая любопытная новинка въ автомобильномъ отдѣлѣ—автомобиль съ керосиновымъ карбюраторомъ „Мориса“. Представитель фирмы рекламируетъ этотъ автомобиль весьма добросовѣстно, но находятся скептики, относящіеся къ керосиновому карбюратору безъ особаго обольщенія...

Въ автомобильномъ павильонѣ вообще не скупятся на „живое слово“, и публика застаивается здѣсь подолгу. Публика любитъ „наглядное обученіе“. Очень жаль, что посѣтители кіевской выставки получаютъ его въ такихъ скромныхъ размѣрахъ и не всегда въ кристаллически-чистомъ видѣ.

Быть можетъ, это временный дефектъ выставки. Быть можетъ, и циклонъ успокоится. По крайней мѣрѣ, уже дня три нѣтъ дождя.

Если все это произойдетъ, тогда число посѣтителей выставки еще больше возрастетъ, такъ какъ публика, повторяю, выставкой интересуется и очень интересуется.

И. АЛЕКСАНДРОВСКІЙ.

Госпожа Шмитъ прямо заявляетъ: „Не знаю, какъ и благодарить васъ“.

Г-жа Шмидтъ пишетъ: «Ваши превосходныя таблетки Кефалдолъ - Сторъ окончательно вылечили меня отъ ревматизма, которымъ я страдала много лѣтъ. Не знаю, какъ и благодарить Васъ. Я всегда буду держать немного у себя и совѣтовать это средство каждому страдающему.

Кефалдолъ - Сторъ, вѣроятно, единственное болеутоляющее средство, которое можетъ быть принято безъ боязни за вредное вліяніе на сердце. Происходитъ-ли боль отъ невральгіи, мигрени, ревматизма, подагры или ишіаса, всегда можно надѣяться на такое-же быстрое облегченіе, какъ у г-жи Шмитъ. Нѣтъ ничего равнаго Кефалдолу - Сторъ или могущаго замѣнить его. Какъ одинъ корреспондентъ пишетъ: «Кефалдолъ - Сторъ дѣйствуетъ прямо волшебно». Аптекаря сообщаютъ, что требованія на него все увеличиваются и результаты у всѣхъ превосходные. 14108

РОДНОЕ.

Мнѣ иногда дѣлается жаль, что у меня нѣтъ аэроплана, при помощи котораго я могъ-бы совершать быстрые и удобные „облеты“ русской провинціи. Столько любопытнаго кроется въ ней для наблюдателя и изучателя современной русской жизни. И совершенно справедливо недавно отмѣтилъ въ „Рѣчи“ Петръ Рыссъ, что въ Россіи сейчасъ бытъ, повседневность, отливаются порою въ столь причудливо-любопытныя формы, что современники, вопреки обыкновенію, начинаютъ чуть ли не съ 25 лѣтъ публиковать свои мемуары въ историческихъ журналахъ, число которыхъ все растетъ.

Отсутствующій аэропланъ отчасти замѣняетъ мнѣ провинціальная печать и провинціальный отдѣлъ областныхъ и краевыхъ газетъ, читая которыя такъе можно изучать провинцію съ „высоты птичьяго дуазо“, какъ говаривалъ Глѣбъ Успенскій. Изученіе это, правда, будетъ лишено непосредственной глубины, но это не лишитъ его красочности и... назидательности.

Понятно, что въ лѣтнюю пору и провинція занята по преимуществу жарой, купаніями, прогулками, спортомъ, дачными флиртомъ, „прелестями“ дачныхъ поѣздовъ, и т. д. До серьезныхъ-ли дѣлъ, когда ртуть въ термометрѣ все подымается да подымается? И символомъ лѣтняго прозябанія нашей провинціи можетъ служить сценка, разыгравшаяся недавно въ городской думѣ одного изъ городовъ Поволжья.

Секретарь думы докладываетъ очередныя дѣла, гласные устало прислушиваются и къ концу чтенія кричатъ „принимаемъ“. Жара и духота въ залѣ стоятъ невыносимыя. Вдругъ городской голова, приподнимаясь со своего мѣста, заявляетъ:

— „Господа, я весь вспотѣлъ, назначаю перерывъ“...

Да, теперь вся Россія „вспотѣла“ и въ общественныхъ дѣлахъ всюду назначенъ перерывъ...

Не унываютъ, не поддаваясь жарѣ, одни только спортсмены. Никакая жара не остановитъ любителей футбола сыграть новую партію. Но не всегда эта игра бываетъ безопасной, не всѣ смотрятъ на нее равнодушно-снисходительно, иные даже склонны думать, что это не просто игра, а „игра“. По крайней мѣрѣ, казусъ, случившійся въ городѣ Касимовѣ, Рязанской губ., краснорѣчиво свидѣтельствуетъ, что и на футболистовъ начинаетъ обращать вниманіе „недремлющее око“:

На-дняхъ мѣстные футболисты собрались сыграть матчъ другой за городомъ, у бѣгового ипподрома. Въ самый разгаръ игры явился помощникъ пристава Мальшинъ, въ сопровожденіи нѣсколькихъ городовыхъ, и предъявилъ требованіе:

— Немедленно прекратить незаконное сборище.

Футболисты, находя требованіе г. Мальшина незаконнымъ, отказались его исполнить.

Помощникъ пристава отдалъ новый приказъ, уже городовымъ.

— Снять футбольныя ворота и арестовать всѣ футбольныя принадлежности.

Арестованныя футбольныя принадлежности торжественно были доставлены въ полицейское управленіе, а за ними гурьбою отправились футболисты объясниться съ исправникомъ. Послѣ объясненія съ исправникомъ, футболистамъ возвратили ихъ „досифѣхи“.

И такъ, спортивныя развлеченія берутся „подъ сомнѣніе“. Да, и въ самомъ дѣлѣ, изволь опредѣлить, занимаются ли спортомъ и гимнастикой безъ задней мысли или же „съ цѣлью“. Бывали, вѣдь, случаи превращенія самыхъ невинныхъ на видъ гимнастическихъ кружковъ и спортивныхъ обществъ въ военно-патріотическія дружины съ освободительной окраской. Во времена татаръ Касимовъ былъ подъ владычествомъ хановъ и, при нынѣшнемъ развитіи панисламизма, можно-ли поручиться, что касимовскіе футболисты не развиваютъ свои мускулы подъ вліяніемъ рѣчей „вѣрь бея?! Нѣтъ, пусть ужъ обываватель сидитъ скромно дома, не занимаясь никакими тамъ спортами...

Однако, и домосѣдство вмѣстѣ съ его спутниками—гостепріимствомъ и хлѣбосольствомъ начинаютъ кое-кому казаться „подозрительными“. Существуетъ въ Тверской губ. городъ Бѣжецкъ, гдѣ недавно, въ домѣ мѣстнаго купца Неворотина, по случаю обрученія его дочери, былъ вечеръ, на которомъ игралъ оркестръ бѣжецкаго пожарнаго общества. Въ самый разгаръ веселья, около 12 часовъ ночи, въ залѣ неожиданно появился полицейскій урядникъ Ласточкинъ, который потребовалъ отъ хозяина предъявленія разрѣшенія начальства на игру музыки. Понятно, такого разрѣшенія у Неворотина не оказалось. Тогда урядникъ категорически потребовалъ, чтобы музыканты перестали играть, а гости разошлись по домамъ. Бывшій въ числѣ гостей соборный протоіерей пробовалъ убѣдить полицейскаго въ незаконности его дѣйствій. Но Ласточкинъ былъ неумолимъ. Протоіерей долженъ былъ поѣхать къ исправнику съ просьбой „успокоить“ Ласточкина.

На слѣдующій день г. Неворотинъ отъ пережитой наканунѣ непріятности заболѣлъ. Ласточкинъ пріѣзжалъ къ нему и къ о. протоіерею съ извиненіемъ „за вчерашнее безпокойство“.

Оно, положимъ, дѣло происходило въ Тверской губ., которая вся находится подъ подозрѣніемъ, ибо почитается она „губерніей Родичевыхъ“. Но, представьте себѣ, почти одновременно съ налетомъ Ласточкина на бѣжецкихъ обывателей, нѣчто похожее произошло и въ Московской губ., особой „неблагонадежностью“ не отличающейся. Въ Бронницахъ на квартирѣ уѣзднаго санитарнаго врача А. Н. Хабарова собрались за чашкою чая нѣсколько земскихъ и ветеринарныхъ врачей, съѣхавшихся на засѣданіе уѣзднаго санитарнаго совѣта.

Когда гости сѣли уже за ужинъ, въ 11 часовъ вечера, въ квартиру г. Хабарова явился полицейскій надзиратель города Бронницъ въ сопровожденіи жандармскаго унтеръ-офицера, трехъ городовыхъ, нѣсколькихъ стражниковъ, вооруженныхъ винтовками, и понятыхъ. Надзиратель объявилъ г. Хабарову, что обвиняетъ его въ устройствѣ

Рішельевская № 15, уг. Кедратенко
ОДЕССКІЙ ФАБРИЧНЫЙ СКЛАДЪ
ОБОЕВЪ
Т-ва Еф. КРОТОВЪ съ С-ми
— въ Москвѣ. —
Лучшее, что создано обоими фабрикантами Россіи, Франціи, Германіи, Англіи и Америки, получено въ мѣстномъ складѣ. Въ виду скопленія колоссальнаго запаса товара, цѣны поставлены очень дешевыя. Крупнѣйшій по выбору и разнообразію фабричный складъ на Югѣ-Россіи. Для отдѣлки Иллюзіоновъ пущены роскошн. картины съ безконечн. видами [Піано]
Телеф. 24-67. 13376 Владѣл. М. Д. Захарьенко.

И балерины любятъ „морды"!!!
Стальной дарованъ имъ носокъ,
Но имъ носка и ножекъ мало,
У нихъ еще есть кулачекъ
И страсть къ россійскому скандалу...
И такъ видалъ ужъ Альбіонъ,
Какъ свѣтъ весь покрытъ царапинъ
Закончилъ оперный сезонъ
Кумиръ прославленный, Шаляпинъ.
Теперь видалъ онъ, такъ сказать,
„Таланты" русской балерины...
Еще что можно показать?
Какія новыя картины?..
Балетъ прославлю кулакомъ!
Гордитесь этимъ парадоксомъ,
Да знаетъ бритъ, что мы живемъ
И въ храмѣ музъ съ англійскимъ боксомъ.

ЛЕРИ.

Одесса--Константинополь.

Внезапная отмѣна на-дняхъ лишь установленнаго рейса Одесса — Константинополь продолжаетъ въ заинтересованныхъ кругахъ служить темой дня. До сихъ поръ нѣтъ точныхъ данныхъ о причинахъ, вызвавшихъ эту отмѣну. Предположеніе о томъ, что прекращеніе рейса Одесса — Константинополь находится въ связи съ заключеніемъ мира и прекращеніемъ балканской войны, на нашъ взглядъ, не совсѣмъ вѣрно, такъ какъ новый рейсъ вовсе не намѣчалъ себѣ исключител. цѣли перевозки посольской почты и вообще задачи, связанныя съ войной, какъ ранѣе кое-гдѣ отмѣчалось, а преслѣдовалъ преимущественно задачи оживленія сношеній между двумя крупными торговыми центрами — между Одессой и Константинополемъ. Если это такъ, то причины, вызвавшія отмѣну рейсовъ, надо искать въ закулисной сторонѣ предпринятаго дѣла. Намъ извѣстно, что дѣлу установленія нормальнаго рейса между Одессой и Константинополемъ при посредствѣ Русскаго Дунайскаго пароходства содѣйствовалъ и нашъ константинопольскій посолъ Гирсъ, очевидно, согласный съ иниціаторами и организаторами рейса, что сообщеніе, поддерживаемое Р. о. п. и т. между Одессой и Константинополемъ, не совсѣмъ отвѣчаетъ интересамъ и нуждамъ какъ пассажирскаго, такъ и грузового движенія. Отдавая справедливость Р. о. п. и т., много сдѣлавшему для нашихъ экономическихъ интересовъ на Ближнемъ Востокѣ, приходится при этомъ все-же отмѣтить, что въ послѣднее время Р. о. п. и т. проявляло мало заботъ въ отношеніи возможнаго улучшенія сообщенія на линіи Одесса—Константинополь. Изъ этихъ соображеній, насколько извѣстно, исходили и руководители Русск. Дун. пароходства, учредивъ свой новый рейсъ комфортабельно со всѣми усовершенствованіями современной техники парохода... Впереди предвидѣлось еще болѣе значительное улучшеніе этого дѣла. Намѣчены были мѣры къ исходатайствованію нѣкоторыхъ льготъ для передвиженія пассажировъ, между прочимъ, и для евреевъ, нынѣ стѣсненныхъ въ передвиженіи изъ заграничныхъ пунктовъ въ предѣлы Россіи. Въ отношеніи-же задачъ, могущихъ повести къ оживленію торговыхъ связей съ Константинополемъ и при его посредствѣ со всѣмъ Ближнимъ Востокомъ намѣчался цѣлый рядъ полезныхъ мѣропріятій. Установленіе новаго рейса встрѣчено было въ торгово-промышленныхъ кругахъ съ полнымъ удовлетвореніемъ. Отмѣна его вызвала только недоумѣніе и продолжаетъ порождать массу толковъ и еще болѣе кривотолковъ. Мѣстная администрація, намъ достовѣрно извѣстно, сочувственно отнеслась къ новоустановленному рейсу, очевидно, вполнѣ учитывая его будущую пользу для интересовъ нашего города. Съ ея стороны и обѣщана была необходимая поддержка передъ Петербургомъ въ дѣлѣ болѣе нормальнаго теченія новаго рейса. Но и это обстоятельство не спасло предпринятое дѣло отъ слишкомъ очевидныхъ закулисныхъ причинъ и «нажимовъ» и дѣло, обѣщавшее такъ много въ будущемъ, обречено на преждевременную гибель. Одесскій биржевой комитетъ, пораженный всѣмъ случившимся, пытается принять мѣры. Стоя на стражѣ экономическихъ интересовъ родного города, онъ добивается возстановленія новаго рейса Одесса — Константинополь, какъ соотвѣтствующаго нуждамъ мѣстной торговли и промышленности. Посвятивъ этому вопросу спеціальное засѣданіе, одесскій биржевой комитетъ телеграфно возбудилъ ходатайство передъ министромъ торговли и промышленности С. И. Тимашевымъ о возстановленіи рейса, имѣющаго громадное значеніе въ дѣлѣ урегулированія пассажирскаго и товарнаго движенія, фрахтовъ и оживленія товарообмѣна съ Вл. Востокомъ. Увѣнчается-ли успѣхомъ это ходатайство? Объ этомъ пока судить трудно...

ЗЪ.

ОФФИЦІАЛЬНОЕ ОБЪЯВЛЕНІЕ О ДЕМОБИЛИЗАЦІИ.

Вчера въ Букарестѣ объявлена демобилизація румынской арміи въ слѣдующемъ порядкѣ: возвращаются по домамъ всѣ призванные запасные кавалерійскихъ, артиллерійскихъ и охотничьихъ отрядовъ, находящихся въ странѣ. Исключаются войска, которыя находятся на болгарской пограничной линіи Балчикъ—Добричъ—Туртукай. Въ первую очередь освобождаются семейные, затѣмъ женатые, но не имѣющіе дѣтей, или холостые, служащіе опорой родителей. Тѣ-же войска, которыя перешли Дунай, возвращаются на берегъ Румыніи, гдѣ будутъ подвергнуты въ теченіе нѣсколькихъ дней карантину, въ виду холерной эпидеміи въ Болгаріи, а затѣмъ будутъ отпущены по домамъ.

НОВОЕ ПАРОХОДСТВО НА ДУНАѢ.

По полученнымъ нами свѣдѣніямъ изъ Галаца (Румынія), на р. Дунаѣ, независимо отъ функціонирующихъ въ данное время австрійскаго, венгерскаго (маджарскаго), сербскаго, румынскаго и русскаго пароходныхъ предпріятій, въ ближайшемъ будущемъ открываетъ свои функціи новое пароходное акціонерное общество — «Баварское пароходство». Операціи «Баварскаго пароходства» распространятся отъ Регенсбурга на протяженіи всего Дуная вплоть до береговъ Чернаго моря, а если встрѣтится надобность, то и далѣе. Задачи нарождающагося пароходства сводятся къ перевозкѣ изъ Германіи продуктовъ германской промышленности въ Сербію, Болгарію и Румынію; въ Германію—ввозъ керосина, главнымъ образомъ, изъ Румыніи, а также лѣса и зерновыхъ продуктовъ. «Баварское пароходство» будетъ совершать рейсы исключительно буксирно-грузовые.

ПАССАЖИРСКОЕ СООБЩЕНІЕ ПО ДУНАЮ.

Между Корабіей и болгарскимъ берегомъ, а также между Турнъ-Магуреллы и Никополемъ находятся понтонные мосты, предназначенные для передвиженія войскъ. Вслѣдствіе этого австрійское привиллегированное пароходство и венгерское королевское общество совершаютъ регулярные рейсы въ данное время лишь отъ Турнъ-Магуреллы и ниже, минуя нѣкоторые болгарскіе города. Возобновленіе регулярныхъ рейсовъ по Дунаю пассажирскими австрійскими и венгерскими пароходами на протяженіи отъ Галаца и выше Турнъ-Магуреллы находится въ зависимости отъ уборки румынскихъ военныхъ мостовъ.

УТОЧКИНЪ.

Уточкинъ, пріѣхалъ въ Спб. изъ Одессы, бѣдствовалъ, почевалъ у знакомыхъ, а часто на улицѣ и голодалъ. Психіатръ Чеховъ въ больницѣ бесѣдовалъ съ Уточкинымъ, который на его вопросъ отвѣтилъ: „Вамъ какое дѣло"? Успокоившись, онъ сталъ разсказывать. Уточкинъ разсказалъ Чехову, что онъ въ послѣднее время бѣдствовалъ. Ему всегда имѣвшему много денегъ, раздававшему деньги друзьямъ, было не легко перенести нужду. Онъ просилъ никому не говорить, что ему ѣсть нечего, спать негдѣ. Затѣмъ онъ указалъ, что родные пустили слухъ о его сумасшествіи и хотѣли упрятать въ сумасшедшій домъ, а онъ уѣхалъ изъ Одессы. Чеховъ пока воздерживается опредѣлить,—дѣйствительно-ли онъ психически больной. На первый взглядъ, больной очень возбужденъ. Знакомые вспоминаютъ, что Уточкинъ на прошлой недѣлѣ на банкетѣ въ аэро-клубѣ въ честь Сикорскаго выступалъ съ остроумными рѣчами. Онъ стѣснялся въ попошенномъ костюмѣ сѣсть за столъ. Его едва уговорили. Онъ разсказывалъ, что пущенный слухъ о его сумасшествіи сведетъ его съ ума. Въ послѣднее время пробовалъ заниматься литературнымъ трудомъ. Онъ помѣстилъ въ журналѣ исповѣдь и ѣздилъ къ Бехтереву.

НОВЫЯ ЖЕЛѢЗНОДОРОЖНЫЯ ЛИНІИ.

Въ управленіи ю.-з. ж. д получено сообщеніе о возбужденномъ обществомъ желѣзнодорожныхъ вѣтвей ходатайствѣ относительно выдачи ему концессіи на постройку слѣдующихъ новыхъ желѣзнодорожныхъ вѣтвей: 1) Монастырище—Цыбулево, 2) Баръ—Ялтушковъ, 3) Рахны—Ямполь, и 4) Попелюхи—Каменка. Всѣ эти вѣтки прилегаютъ къ станціямъ, входящимъ въ районъ юго-западныхъ желѣзныхъ дорогъ.

ВЪ УНИВЕРСИТЕТѢ.

Число поступающихъ прошеній въ у—тъ значительно увеличилось. Большинство просятъ о зачисленіи на медицинскій и юридическій факультеты. Вновь зачислено 19 студентовъ, всего съ предыдущими 27.

Въ правленіи университета возбуждается вопросъ о реорганизаціи оранжереи въ Ботаническомъ саду. Приступлено къ организаціи спеціальной ремонтной комиссіи. Предсѣдателемъ комиссіи избранъ деканъ физико-математическаго факультета.

По распоряженію учебно-окруж. начальства, сверхштатный ординаторъ акушерско-гинекологической клиники Сергѣй Яломиковъ утвержденъ въ должности штатнаго ординатора той-же клиники; назначены сверхштатный лаборантъ зоологическаго кабинета Николай Лебедевъ штатнымъ лаборантомъ при томъ-же кабинетѣ и сверхштатный лаборантъ при физическомъ институтѣ Е. Кирилловъ штатнымъ наблюдателемъ магнитно-метеорологической обсерваторіи; окончившій курсъ историко-филологическаго фак—та Новороссійскаго ун—та Николай Гащъ оставленъ на два года для приготовленія къ профессорскому званію по каѳедрѣ философіи.

Сверхштатный ординарный профессоръ Новороссійскаго ун—та Груздевъ утвержденъ членомъ педагогическаго совѣта высшихъ женскихъ медицинскихъ курсовъ.

ОСМОТРЪ ВОДОПРОВОДА.

28-го іюля 1913 года г. градоначальникъ И. В. Сосновскій, въ сопровожденіи и. д. тов. гор. головы Е. А. Полетаева, чиновника особыхъ порученій М. П. Бырдина, врачебнаго инспектора Л. А. Левитскаго, инженера Н. В. Кудрявцева, помощника город. контролера Г. В. фонъ-Бронца и гласнаго думы Шульгина, посѣтилъ водопроводную станцію „Днѣстръ". Ознакомившись предварительно съ прежней переписокой о санитарныхъ недочетахъ ст. „Днѣстръ", бывшей на разсмотрѣніи одес. санитарно-исполнительной коммиссіи въ 1910 году, съ актомъ, составленнымъ въ 1908 году одес. врачебнымъ инспекторомъ Левитскимъ, и актомъ, составленнымъ въ 1910 году главнымъ врачебнымъ инспекторомъ Малиновскимъ, и, осмотрѣвъ территорію станціи, машинныя отдѣленія, шюнь строющійся большой фильтръ, а равно санитарныя учрежденія станціи: больницу, прачечную, баню, соляріумъ, ассенизаціонныя приспособленія и т. п., г. градоначальникъ установилъ что нѣкоторыя санитарныя нарушенія уже устранены, а именно: бывшую „канаву отчужденія" для стока нечистотъ нынѣ замѣняетъ закрытая труба, отводящая грязныя воды въ плавни ниже территоріи станціи. Въ больницѣ по-прежнему пріемъ больныхъ производится въ аптекѣ, и отдѣльнаго помѣщенія для больничной прислуги не имѣется. Изоляціонный баракъ значительно удаленъ отъ больницы и служитъ для другихъ цѣлей. По совѣщаніи съ инженерами Кудрявцевымъ и Дмитревскимъ, выяснилась возможность въ недалекомъ будущемъ значительно усилить дѣятельность станціи и увеличить количество доставляемой воды до 8 милліоновъ ведеръ въ сутки. Какъ на нежелательное въ санитарномъ отношеніи обстоятельство, г. градоначальникъ обратилъ вниманіе на неудобство причала угольныхъ баржъ къ мѣсту начала заборной трубы водопровода изъ рѣки Днѣстра.

СОРВАЛОСЬ!

На-дняхъ у насъ приводился циркуляръ В. И. Маслянникова о внимательномъ отношеніи город. служащихъ къ исполненію своихъ обязанностей. Этотъ циркуляръ членъ управы И. П. Сѣнькевичъ рѣшилъ въ первую-же голову примѣнить къ завѣдывающему город. санитарнымъ бюро проф. Кіяницыну. Замѣтивъ, что г. Кіяницынъ ушелъ изъ управы въ 2 часа дня, г. Сѣнькевичъ донесъ и. д. город. головы В. И. Маслянникову, что г. Кіяницынъ „безъ его разрѣшенія" уходитъ изъ управы ранѣе положеннаго времени. Съ этимъ доносомъ г. Сѣнькевичъ пошелъ, однако, въ просакъ, такъ какъ г. Маслянниковъ сдѣлалъ на бумагѣ надпись: „въ 2 ч. дня г. Кіяницынъ былъ у меня и я отпустилъ его изъ управы по нездоровью".

КЪ БОРЬБѢ СЪ ТРАМВАЙНЫМИ НЕУРЯДИЦАМИ.

Электро-трамвайный отдѣлъ город. управы, на основаніи постановленія управы, обратился въ мѣстный отдѣлъ Императорскаго русскаго техническаго общества съ просьбой принять участіе въ спеціальной коммиссіи для обслѣдованія неурядицъ трамвая. Въ этомъ обращеніи управа подчеркнула, что, главнымъ образомъ, желательно выяснить, не является-ли обиліе несчастныхъ случаевъ въ Одессѣ слѣдствіемъ какихъ-либо спеціальныхъ, присущихъ одесскому трамваю, недостатковъ или ненормальныхъ условій постановки надзора со стороны бельгійскаго общества за состояніемъ отдѣльныхъ элементовъ оборудованія трамвайнаго предпріятія и несовершенства постановки службы движенія по линіямъ. Вчера въ город. управѣ получено извѣщеніе, что техническое общество назначило своими делегатами въ трамвайную коммиссію: гг. Г. М. Вольфензона, В. М. Лебедева, Е. П. Мача и Э. Г. Гарриса

Въ газетахъ нѣсколько разъ указывалось на переполненіе заднихъ площадокъ трамвая. Оказывается, и город. ревизоры по наблюденію за трамваемъ обратили вниманіе на это безобразіе, но они, по ихъ словамъ, могутъ лишь „частнымъ образомъ" напоминать кондукторамъ о томъ, что на задней площадкѣ не должно быть болѣе 7 человѣкъ. Существенного-же ревизоры ничего не могутъ предпринять, такъ какъ ихъ „институтъ" учрежденъ для наблюденій, чтобы бельгійцы не нарушали контракта, между тѣмъ, ни въ одномъ изъ пунктовъ договора не говорится о количествѣ пассажировъ на площадкахъ. Составители договора позабыли о такомъ важномъ обстоятельствѣ. Послѣднее предусмотрѣно обязательными постановленіями, за осуществленіемъ которыхъ городскіе ревизоры, по ихъ словамъ, не вправѣ слѣдить.

ЖАЛОВАНЬЕ Н. И. МОИСЕЕВУ.

Въ своемъ особомъ мнѣніи членъ управы С. О. Фабрицкій по вопросу о выдачѣ жалованья бывшему город. головѣ Н. И. Моисееву говоритъ:

«Для уясненія принципіальнаго возбужденнаго вопроса и для правильнаго разрѣшенія его необходимо обратиться къ существующимъ законоположеніямъ и разъясненіямъ на этотъ предметъ сената. Дѣло въ томъ, что ни въ дѣйствующихъ узаконеніяхъ, ни въ Город. Полож. не содержится указанія на то, чтобы должностныя лица по общественному управленію, въ томъ числѣ и город. голова, будучи въ отпуску, лишались на время отпуска назначеннаго жалованья и въ то-же время нѣтъ правила о томъ, что жалованье должно быть сохраняемо за лицами, находящимися въ отпуску. Въ этомъ случаѣ сенатъ преподаетъ правило, сводящееся къ тому, что рѣшеніе вопроса о томъ, сохранить или не сохранить жалованье за находящимся въ отпуску выборнымъ по общественному управленію лицомъ, зависитъ отъ город. думы, которая согласно 123 ст. Город. Полож. назначаетъ содержаніе этимъ лицамъ до производства выборовъ, но при этомъ сенатъ ставитъ непремѣннымъ условіемъ, что «прекращеніе выдачи содержанія могло-бы имѣть мѣсто лишь по особому о семъ постановленію гор. думы, въ видѣ общаго правила для всѣхъ служащихъ въ город. управленіи». Такимъ образомъ, просьба быв. гор. головы Н. И. Моисеева не подлежала-бы удовлетворенію въ томъ случаѣ, если-бы дума до начала выборовъ установила правило, по которому выборныя должностныя лица по общественному управленію, въ случаѣ отпуска, лишаются содержанія за службу за все время отпуска или частично. Вѣдь того особаго спеціальнаго ограничительнаго постановленія думы на этотъ предметъ не существуетъ и слѣдовательно город. управа не имѣетъ права лишать должностное лицо, въ данномъ случаѣ Н. И. Моисеева, присвоеннаго ему жалованья за время отпуска по болѣзни, тѣмъ болѣе, что по рѣшенію сената и гор. дума не вправѣ уменьшать или лишать должностное выборное лицо содержанія.

Обращаясь къ данному случаю, необходимо замѣтить, что быв. гор. голова Н. И. Моисеевъ находился въ отпуску по болѣзни, согласно разрѣшенію г. градоначальника и не вступалъ въ исправленіе по этой причинѣ въ должность и затѣмъ уже подалъ, въ виду продолжающейся болѣзни, какъ это извѣстно управѣ, прошеніе объ отставкѣ.

Во все время, до полученія отставки, Н. И. Моисеевъ, въ силу закона, считался гор. головою съ присвоенными его должности правами. Это правило распространяется на всѣхъ должностныхъ лицъ гор. общественнаго управленія. И поэтому было-бы неправильно и незаконно, если управа тов. гор. головы или члену управы, подавшимъ въ отставку, не выдавала содержанія, не говоря уже за время отпуска, до полученія отставки объ увольненіи, въ силу одной подачи прошенія объ увольненіи, такъ какъ такія должностныя лица состоятъ во всякомъ случаѣ на службѣ и могутъ пользоваться отпусками.

Указаніе на то, что въ данномъ случаѣ слѣдуетъ примѣнить 571 ст. III т. о службѣ гражданской не можетъ имѣть мѣста, такъ какъ по рѣшенію сената 22 апрѣля 1903 г. № 3249 и правила о порядкѣ производства содержанія чиновниковъ во время отпуска не могутъ имѣть примѣненія къ должностнымъ лицамъ город. управленія, такъ какъ въ этихъ правилахъ говорится о содержаніи, опредѣляемомъ штатами и производимомъ по особымъ Высочайшимъ повелѣніямъ; получаемое-же должностными лицами гор. обществ. управленія содержаніе изъ гор. средствъ опредѣляется не штатами, а гор. думой.

Неправильно также заключеніе о томъ, что бывшій гор. голова долженъ былъ представить въ управу формальное свидѣтельство о своей болѣзни, такъ какъ г. градоначальникъ разрѣшилъ г. Моисееву отпускъ по болѣзни, о чемъ, какъ уже сказано выше, извѣстно было всей управѣ. Доказывать противное означало-бы, что управа оспариваетъ разрѣшенный г. градоначальникомъ г. Моисееву отпускъ, что выходитъ изъ предѣловъ власти гор. управы.

При разрѣшеніи въ управѣ вопроса о выдачѣ жалованья г. Моисееву, между прочимъ, выяснилось, что жалованье быв. гор. головы получилъ и. д. гор. головы, тов. гор. головы В. И. Масляниковъ, а жалованье тов. гор. головы, и. д. товарища гор. головы старшій членъ управы Е. А. Полетаевъ. Оставляя безъ обсужденія вопросъ о полученіи г. Полетаевымъ дополнительнаго содержанія за исправленіе должности товарища гор. головы, какъ не составляющій предметъ обсужденія, необходимо остановиться на первомъ вопросѣ, имѣлъ-ли право В. И. Масляниковъ получить въ свою пользу дополнительно часть содержанія гор. головы за срокъ исполненія имъ обязанности гор. головы, въ виду его отпуска.

Этотъ вопросъ разрѣшается отрицательно рѣшен. правит. сената 12 мая и 28 іюля 1897 г. за №5974 и 9470 и 12 августа за № 8155. Въ этихъ рѣшеніяхъ сенатъ, разбирая вопросъ о содержаніи заступающаго мѣсто гор. головы, приходитъ къ слѣдующимъ окончательнымъ выводамъ: 1) что въ случаѣ временнаго замѣщенія заступающимъ мѣсто или товарищемъ гор. головы должности гор. головы по болѣзни или вслѣдствіе отпуска, не можетъ быть разсматриваемо, какъ вступленіе упомянутаго лица въ должность гор. головы, такъ какъ въ этихъ случаяхъ это лицо, въ силу обязанностей, лежащихъ на должности заступающаго мѣсто головы, замѣняетъ лишь гор. голову по 94 ст. Гор. Полож., а потому означенное лицо въ сихъ случаяхъ не вправѣ вообще и пользоваться въ общемъ порядкѣ содержаніемъ, присвоеннымъ должности гор. головы». Въ этихъ случаяхъ, когда заступающій мѣсто гор. головы вступаетъ въ должность головы въ послѣдній годъ службы гор. головы, то заступающій мѣсто имѣетъ право, на основаніи 125 ст. Гор. Полож. пользоваться всѣми прерогативами власти гор. головы и, слѣдовательно, получать присвоенное гор. головѣ жалованье, такъ какъ въ этомъ случаѣ выборы головы не производятся.

Эти данныя приводятъ къ заключенію, что неправильно удержано жалованье гор. головы, которое должно быть ему возвращено.

Принимая во вниманіе изложенное и имѣя въ виду, что управа неправильно постановила передать просьбу Н. И. Моисеева на разсмотрѣніе думы, такъ какъ послѣдняя не издала особаго принципіальнаго рѣшенія по вопросу о выдачѣ содержанія лицамъ, служащимъ по выборамъ въ общ. управленіи, согласно приведенному выше рѣшенію сената, а должна была постановить опредѣленіе о выдачѣ содержанія г. Моисееву по день полученія приказа на мѣстѣ объ его увольненіи, я нахожу, что просьба Н. И. Моисеева заслуживаетъ полнаго уваженія».

„ПОСЛѢ ГОРОДСКИХЪ ВЫБОРОВЪ".

Подъ такимъ заглавіемъ помѣщена въ іюльскомъ номерѣ журнала „Городское Дѣло" корреспонденція изъ Одессы. Корреспондентъ обсуждаетъ злободневный вопросъ, утвердятъ-ли въ званіи городского головы Б. А. Пеликана. „Если для „пеликановцевъ",—пишетъ „Г. Д.",—утвержденіе „атамана", знаменовало-бы „увѣнчаніе зданія" и гарантію теплыхъ мѣстъ, то для города это было-бы по-истинѣ, роковымъ обстоятельствомъ, способнымъ надолго затормозить и безъ того чахлое развитіе Одессы... Предсказываютъ, что при Пеликанѣ Одесса и о Моисеевѣ пожалѣетъ, какъ объ утраченномъ благѣ"!

Муниципальный журналъ останавливается на выборныхъ злоупотребленіяхъ и, въ частности, на заявленіи г. Фингергута, «установившаго криминальныя правонарушенія», подчеркиваетъ нѣкоторыя детали „фингергутовскаго" инцидента, неопубликованныя въ мѣстной печати и выражаетъ надежду, что „Петербургъ поддержитъ общественныхъ дѣятелей, смущенныхъ торжествомъ порока и, объявивъ войну правонарушителямъ, независимо отъ ихъ политическихъ убѣжденій, побудитъ мѣстную судебно-слѣдственную власть заняться одесскими выборными „мошенничествами". По мнѣнію „Городского Дѣла", „неутвержденіе Пеликана было-бы прелюдіей къ этому акту здоровой правительственной опеки".

ГОНОРРЕЮ, УРЕТРИТЪ, КАТАРЪ МОЧЕВОГО ПУЗЫРЯ и другія болѣзни мочевыхъ путей излечиваетъ БЫСТРО и ОКОНЧАТЕЛЬНО единственное средство прописываемое всѣми врачами
EUMICTINE (гарантирующій секретъ) изъ лабораторіи
Д-ра М. LEFRINCE, въ Парижѣ.
Дозировка: 8 до 12 капсулей въ день. Продается во всѣхъ аптекахъ и аптекарскихъ магазинахъ. 13356

ЛИНІЯ „ХАДЖИБЕЙСКІЙ ЛИМАНЪ".

Черезъ недѣлю откроется, наконецъ, линія электрическаго трамвая „Хаджибейскій лиманъ". Первое время линія будетъ функціонировать лишь до жупаленъ. По договоруже линія эта должна простираться да дачи Звонарева.

СЪѢЗДЪ ЗАКОНОУЧИТЕЛЕЙ.

Засѣдавшій въ предцерковномъ залѣ херсоно-одесскаго Епархіальнаго дома съѣздъ о.о. законоучителей херсонской епархіи подъ предсѣдательствомъ заслуженнаго профессора Новорос. университета протоіерея о. А. Клитина окончилъ свои занятія. Результаты закрытыхъ засѣданій о.о. законоучителей будутъ напечатаны въ «Херсонскихъ Епарх. Вѣдомостяхъ». По прекращеніи занятій съѣздъ архіепископъ херсонскій и одесскій Назарій совершилъ въ храмѣ Епархіальнаго дома благодарственное молебствіе, а по окончаніи его преподалъ всѣмъ участникамъ съѣзда своеархипастырское благословеніе на разъѣздъ по своимъ приходамъ.

КЪ АДМИНИСТРАТИВНЫМЪ РЕВИЗІЯМЪ.

Въ настоящее время въ производствѣ ст. чиновника особ. порученій при градоначальникѣ А. В. Савицкаго случайно собралось нѣсколько различныхъ дѣлъ по ревизіи разныхъ мѣстныхъ учрежденій. Совершенно законченъ докладъ по ревизіи дѣятельности совѣта духовныхъ правленій, представлены г. градоначальнику доклады по ревизіи Шуваловскаго пріюта немущихъ и пріюта Гладкова. Въ производствѣ значатся обширнѣйшій докладъ по ревизіи хозяйственно-медицинской дѣятельности еврейской больницы и тщательное разслѣдованіе о «мясной» панамѣ. Въ настоящее время коммиссія приступила къ возможно спѣшному обревизованію дѣлопроизводства еврейскаго стола гор. управы. Помимо этого, г. Савицкому поручены разслѣдованія ряда различныхъ жалобъ на дѣйствія нѣкоторыхъ должностныхъ лицъ. Такъ, надняхъ г. Савицкій, вслѣдствіе полученныхъ г. градоначальникомъ неблагопріятныхъ свѣдѣній, произвелъ внезапный осмотръ гор. богадѣльни. Въ виду множества работы въ помощь г. Савицкому командировано нѣсколько чиновниковъ канцеляріи градоначальника.

УРОЖАЙ ВЪ ОДЕС. УѢЗДѢ.

Одес. уѣздной земской управой сообщено въ губернскую управу и биржевымъ комитетамъ, что урожай озимыхъ и яровыхъ хлѣбовъ по уѣзду признается удовлетворительнымъ за исключеніемъ мѣстностей вблизи Очакова, гдѣ онъ слабъ. Умолотомъ выясняется, что ожидавшійся урожай значительно уменьшился вслѣдствіе дождей, задержавшихъ уборку, а также препятствующихъ молотьбѣ. Въ среднемъ по Одес. уѣзду озимой пшеницы и ржи собирается около 75 п. съ десятины, такое-же количество собирается ячменя и овса. Слабѣе всего урожай яровой пшеницы, получающейся съ десятины въ среднемъ 40—50 пуд. Урожай садовъ и виноградниковъ не выше средняго. Вблизи Одессы онъ считается даже плохимъ, а около Очакова ниже средняго. На Приднѣстровьи, гдѣ урожай считается хорошимъ, особенно пострадали отъ наводненія Граденицкая и Ясковская волости.

Въ особ. по городскимъ дѣламъ присутствіи.

Въ субботу состоится засѣданіе особаго по городскимъ дѣламъ присутствія, въ которомъ разсмотрѣно будетъ нѣсколько дѣлъ, явившихся результатомъ бывшей ревизіи дѣлопроизводства одес. ремесленной управы въ связи съ преданіемъ суду б. ремесленнаго головы Кононова.

Разсмотрѣнъ будетъ вторично возвращенный административной коммиссіи для дослѣдованія докладъ о возбужденіи уголовнаго преслѣдованія противъ 13 цеховыхъ старшинъ ремесленной управы по обвиненію ихъ по 380 ст. улож. о наказ., т. е. за содѣйствіе мздоимству и лихоимству, выразившееся въ сокрытіи факта взяточничества со стороны одного изъ служащихъ управы, что и подтвердилось протоколомъ засѣданія въ маѣ прошл. года, подписанномъ упомянутыми 13 цеховыми старшинами.

Далѣе, разсмотрѣно будетъ дѣло о возбужденіи уголовнаго преслѣдованія противъ старшины мужско-портняжескаго цеха одес. ремесленной управы Богданскаго по обвиненію въ растратѣ ремесленнаго сбора.

Въ томъ-же засѣданіи будетъ разсмотрѣно дѣло о прекращеніи дальнѣйшимъ производствомъ, дѣлъ по обвиненію: 1) врачей одес. гор. больницы Вячеслава Стефанскаго, Богдана Щотровскаго и др. по 411 ст. улож. о наказ. (нерадѣніе по службѣ); 2) по обвиненію сверхштатнаго ординатора гор. больницы Александра Тюрина по 341 ст. улож. о нак. (превышеніе и бездѣйствіе власти) и 3) по обвиненію старшины ювелирнаго цеха ремесленной управы И. Громова за подлоги по должности. Къ разсмотрѣнію назначено также дѣло о возбужденіи уголовнаго преслѣдованія противъ гор. подрядчика по перевозкѣ арестантовъ М. Чуба по обвиненію въ упускѣ арестанта.

Больничныя кассы.

Третьяго дня состоялось открытіе больничной кассы при бѣлоотлярныхъ механическихъ фабрикахъ Кайзеръ и др. Касса объединяетъ 500 чел. участниковъ. На открытіи присутствовалъ фабричный инспекторъ г. Якимовичъ. Постановлено производить вычеты въ размѣрѣ 1½ проц. Размѣръ выдачи пособій опредѣленъ для семейныхъ въ размѣрѣ двухъ третей заработка, для холостыхъ половина, причемъ постановлено также изъ средствъ кассы лечить въ случаѣ заболѣванія каждаго члена семьи участника кассы. Вычеты начнутся съ 3 августа, выдача пособій—съ 1 сентября. Владѣльцы фабрикъ пожертвовали въ пользу кассы 175 руб.

Вчера состоялись выборы членовъ правленія больничной кассы колбасныхъ фабрикъ г. Одессы, а также членовъ правленія отъ типографій, организующихъ больничную кассу „тружениковъ печатнаго дѣла."

Холодильное дѣло.

Министерствомъ торговли и промышленности разрѣшенъ VII-й съѣздъ дѣятелей холодильнаго дѣла. Съѣздъ созывается въ Тифлисѣ съ 15—20 декабря текущаго года. Кавказское общество сельскаго хозяйства выработало уже программу и наказъ съѣзда и помимо этого, занято привлеченіемъ къ работамъ въ съѣздѣ видныхъ дѣятелей-спеціалистовъ холодильнаго дѣла, а также техниковъ, ветеринаровъ, врачей и общественныхъ и казенныхъ торговыхъ и промышленныхъ учрежденій. Въ программу занятій съѣзда включены слѣдующіе 4 вопроса: объ искусственномъ приготовленіи льда и его употребленіи; общіе научно-техническіе и законодательно-административные вопросы по затронутому вопросу; о постановкѣ холодильнаго дѣла въ Россіи и заграницей и, наконецъ вопросъ о согласованіи требованій холодильнаго дѣла съ условіями мѣстнаго характера. Во время съѣзда предполагается организовать и выставку по холодильному дѣлу. Организаціонное бюро съѣзда помѣщается при кавказскомъ об—вѣ сельскаго хозяйства.

Градъ въ Одес. уѣздѣ.

По свѣдѣніямъ, полученнымъ въ одесскомъ уѣздномъ полицейскомъ управленіи, въ деревнѣ Петровкѣ Располоцкой волости, Одес. уѣзда, выпалъ крупный градъ. Вышеназванный градомъ выбито озимаго хлѣба 146 десятинъ, на сумму 585 руб., яроваго—97 съ половиной десятинъ, на сумму 536 руб., кукурузы 10 десят., на сумму 63 руб. и 12 дес. винограда, на сумму 1175 руб., всего причинено убытковъ на 2359 руб.

Административныя вѣсти.

Г. градоначальникъ постановилъ: за нарушеніе обязательнаго постановленія отъ 19 февраля 1913 года, дворянина Владиміра Н. Кушендорфа, проживающаго въ д. № 48, по Вѣшней улицѣ и мѣщанина г. Кубы Хаджи Ага-Хмедъ-оглы, проживающаго тамъ-же, подвергнуть аресту на 1 мѣсяцъ каждаго.

Дневникъ

На посланную 22-го сего іюля попечительницей одесскаго дѣтскаго пріюта Имени Государыни Императрицы Маріи Ѳеодоровны Л. С. Сосновской Ея Императорскому Величеству Государынѣ Императрицѣ Маріи Ѳеодоровнѣ телеграмму послѣдовалъ 26 сего іюля слѣдующій отвѣтъ:

«Государыня Императрица Марія Ѳеодоровна изволила приказать мнѣ сердечно благодарить васъ, почетныхъ гостей, служащихъ въ дѣтскомъ пріютѣ и дѣтей за молитвенныя благопожеланія и выраженныя чувства. Секретарь Ея Величества Куломзинъ».

Телеграмма г-жи попечительницы пріюта была слѣдующаго содержанія: «Петербургъ. Ея Императорскому Величеству Государынѣ Императрицѣ Маріи Ѳеодоровнѣ. Сегодня одесскій дѣтскій пріютъ Имени Вашего Императорскаго Величества торжественно празднуетъ радостный день Тезоименитства Своей Августѣйшей Покровительницы. Въ церкви пріюта совершено торжественное молебствіе о ниспосланіи Всевышнимъ Вѣнценосной Любвеобильной Матери всѣхъ сиротъ здравія и благоденствія на многіе годы. Присутствующіе на торжествѣ почетные гости: архіепископъ Назарій, супруга командующаго войсками Никитина, фрейлина Никитина, гофмейстеръ Сухомлиновъ, члены попечительства дѣтскихъ пріютовъ во главѣ съ предсѣдателемъ градоначальникомъ Сосновскимъ, директоръ пріюта баронъ Масъ, служебный персоналъ и питомцы пріюта вмѣстѣ со своею попечительницею имѣютъ счастье принести Вашему Императорскому Величеству чувства безпредѣльной любви и преданности. Попечительница пріюта Сосновская».

Архіепископъ херсонскій и одесскій Назарій совершилъ третьяго дня въ соборѣ Успенскаго мужского монастыря на Большомъ-Фонтанѣ божественную литургію.

Въ полугодовой день кончины бывшаго архіепископа херсонскаго и одесскаго Димитрія въ субботу, 3 августа, въ одес. каѳедральномъ соборѣ, въ 8 ч. утра, будетъ совершена заупокойная литургія. Въ 10 ч. утра будетъ совершена панихида у гробницы почившаго архипастыря съ участіемъ архіепископа херсонскаго и одесскаго Назарія. Наканунѣ, 2 августа, будетъ совершенъ парастасъ въ придѣлѣ, гдѣ почиваютъ останки архипастыря.

Вчера выѣхалъ въ Кишиневъ из

ТЕЛЕГРАММЫ

Отъ собственныхъ корреспондентовъ и „С.-Петербургскаго Телеграфнаго Агентства“.

ПЕТЕРБУРГЪ (СПА). 27 іюля въ Большомъ Петергофскомъ дворцѣ состоялся Высочайшій обѣдъ, къ которому была приглашена французская военная миссія. Столъ былъ сервированъ на 50 куверговъ въ Петровскомъ залѣ. Центральное мѣсто занималъ Государь Императоръ, бывшій въ формѣ Своихъ Павлоградскихъ гусаръ при лентѣ Почетнаго Легіона. Справа Его Императорскаго Величества занимали мѣста французскій посолъ Делькассэ и министръ иностранныхъ дѣлъ, слѣва —генералъ Жоффръ и военный министръ. По окончаніи обѣда Его Императорское Величество, бесѣдуя, обходилъ гостей. Въ 11 часу вечера Государь Императоръ изволилъ отбыть изъ дворца.

Отъ нашего корреспондента.

ПЕТЕРБУРГЪ. „Русскій Инвалидъ“ сообщаетъ, что при осмотрѣ „Гранда“ Сикорскаго, Государь Императоръ изволилъ подняться на каюту аэроплана по приставной лѣстницѣ. Лѣстница будетъ помѣщена въ музей авіаціонной роты.

КН. МЕЩЕРСКІЙ О ЧЕТВЕРТОЙ ДУМѢ.

Отъ нашего корреспондента.

ПЕТЕРБУРГЪ. „Гражданинъ“ по поводу заявленія предсѣдателя Государственной Думы Родзянки, что заслуга Думы въ томъ, что она урѣзала бюджетъ на нѣсколько тысячъ, пишетъ, что Дума страдаетъ умственной немощью и разражается бранью.

„НОВ. ВРЕМЯ“ ПРОТИВЪ РУС. ДИПЛОМАТІИ.

Отъ нашего корреспондента.

ПЕТЕРБУРГЪ. „Новое Время“ собщаетъ, что французское правительство заявило въ своемъ офиціозѣ, что оно не противилось-бы требованіямъ Россіи въ вопросѣ о Кавалѣ, если-бы было своевременно извѣщено. Заявленіе это требуетъ немедленнаго разъясненія,—пишетъ «Новое Время», ибо насъ держали въ убѣжденіи, что неудача русской дипломатіи объясняется измѣной Франціи. Если вѣдомство промолчитъ, то придется намъ думать о провалѣ Россіи, ибо проявлено преступное небреженіе со стороны дипломатіи къ своимъ обязанностямъ.

КЪ РЕФОРМѢ ВОЕННО-МЕД. АКАДЕМІИ.

Отъ нашего корреспондента.

ПЕТЕРБУРГЪ. Военный министръ Сухомлиновъ по окончаніи маневровъ сдѣлаетъ докладъ кабинету министровъ о реформѣ военно-медицинской академіи.

КЪ АФОНСКИМЪ СОБЫТІЯМЪ.

Отъ нашего корреспондента.

ПЕТЕРБУРГЪ. Синодъ, обсудивъ донесеніе херсонскаго и одесскаго архіепископа, въ которомъ архіепископъ указываетъ, что письма Булатовича къ афонскимъ монахамъ носятъ возбуждающій характеръ и заявляетъ, что «имяславцамъ» сочувствуютъ полтавскій епископъ Феоанъ и еп. Гермогенъ, постановилъ запросить послѣднихъ.

Булатовичу предложено воздержаться отъ выступленій подъ угрозой высылки.

Еп. Никонъ пріѣзжаетъ 30 іюля.

ПОЛТАВА (СПА). Прибыла группа афонскихъ монаховъ для слѣдованія въ родные уѣзды.

„КУЛЬТУРНАЯ“ МИССІЯ.

Отъ нашего корреспондента.

ПЕТЕРБУРГЪ. Министерство внутреннихъ дѣлъ предложило губернаторамъ телеграфировать шифровано о всѣхъ возникающихъ обществахъ съ политическими цѣлями, а затѣмъ дѣлать подробнѣе донесенія объ этихъ обществахъ.

ХЛѢБНОЕ ДѢЛО.

Отъ нашего корреспондента.

ПЕТЕРБУРГЪ. Кривошеинъ представилъ докладную записку кабинету министровъ, въ которой указываетъ, что по его даннымъ, вывозъ хлѣба падаетъ, а ввозъ растетъ, что Германія завоевываетъ себѣ господство въ регулированіи хлѣбныхъ цѣнъ внутри Россіи. По мнѣнію г. Кривошеина, необходимо повысить пошлины.

ОБЫСКЪ ВЪ СОЮЗѢ ПЕЧАТНИКОВЪ.

Отъ нашего корреспондента.

ПЕТЕРБУРГЪ. Въ помѣщеніи союза печатниковъ произведенъ обыскъ. Полиція взломала двери. Взяты бумаги.

ЗАБАСТОВКИ.

Отъ нашего корреспондента.

ПЕТЕРБУРГЪ. Забастовалъ Обуховскій заводъ. Рабочіе требуютъ возвращенія уволенныхъ рабочихъ закалочной мастерской, потребовавшихъ увеличенія заработной платы.

Рабочіе, забастовавшіе на Обуховскомъ заводѣ, потребовали прибавки въ 25 проц.

Рабочимъ Обуховскаго завода объявлено, что они 1 августа будутъ разсчитаны.

Эсдековской фракціи Государ. Думы телеграфируютъ изъ Баку: Бастуетъ триста тысячъ. Не смотря на экономическія требованія производятся массовые обыски и аресты рабочихъ. Жизнь на окраинахъ замерла. Много рабочихъ уѣзжаютъ на полевыя работы. По улицамъ разъѣзжаютъ патрули.

На-дняхъ состоится экстренное совѣщаніе промышленности по поводу бакинской забастовки.

БАКУ (СПА). Въ Балаханахъ на трехъ участкахъ Нобеля, на промыслахъ Манташева и шести мелкихъ фирмъ забастовали рабочіе.

ЛИКВИДАЦІЯ НИКОЛАЕВСКОЙ ЗАБАСТОВКИ.

Отъ нашего корреспондента

НИКОЛАЕВЪ. Началась пріемка на русскомъ судостроительномъ заводѣ. Заявленій объ обратномъ поступленіи много. Заводъ открытъ.

Отъ нашего корреспондента.

ПЕТЕРБУРГЪ. Въ министерствѣ внутр. дѣлъ недовольны николаевскимъ жандарскимъ и охраннымъ отдѣленіями, своей снисходительностью якобы вызвавшими забастовку на николаевскомъ судостроительномъ заводѣ.

УТОЧКИНЪ.

Отъ нашего корреспондента.

ПЕТЕРБУРГЪ. Уточкинъ жаловался въ больницѣ на побоя, нанесенные ему при арестѣ и объяснилъ, что явился въ Зимній дворецъ по предложенію господина, встрѣченнаго имъ у Исаакіевскаго собора и назвавшаго ему пріемъ. Больнымъ его сдѣлали его друзья, заставившіе скрыться изъ Одессы. Уточкинъ согласенъ лечиться. Врачи находятъ, что болѣзнь у Уточкина началась давно. Врачи считаютъ болѣзнь тяжелой и просятъ аэроклубъ и близкихъ помѣстить Уточкина въ частную лечебницу съ лучшими условіями.

„Рѣчь“ пишетъ: Уточкинъ поражалъ своей смѣлостью. Вооруженный палкой онъ боролся съ хулиганами, избивавшими въ Одессѣ евреевъ и былъ раненъ. За Уточкинымъ—смѣлые полеты и красивое прошлое. Необходимо его перевести въ санаторію, такъ какъ невозможно, чтобы за Уточкинымъ захлопнулись двери желтаго дома.

Говорятъ, что на банкетѣ въ честь Сикорскаго, Уточкинъ произнесъ блестящую рѣчь.

Сообщаютъ, что Уточкинъ въ участкѣ порывался искусать городового и набросился на хлѣбъ, заявивъ, что голоталъ, такъ какъ считалъ невозможнымъ просить. Онъ искалъ безусѣпшно работы.

КОНЧИНА В. Г. АВСѢЕНКО.

Отъ нашего корреспондента.

ПЕТЕРБУРГЪ. Скончался извѣстный бельетристъ и драматургъ В. Г. Авсѣенко.

В. Г. Авсѣенко родился въ 1842 году въ дворянской семьѣ; учился на филологическомъ факультетѣ кіевскаго университета. Еще студентомъ А. выступилъ въ печати, помѣстивъ въ 1860 году въ „Рус. Словѣ“ „Послѣдніе дни римской имперіи“ и „Историческій очеркъ конституціи Соединенныхъ Штатовъ“, а въ 1861 году въ „Рус. Рѣчи“—„Федерація Италіи по идеямъ 1848 г.“. Защитилъ pro venia legendi разсужденіе „Итальянскій походъ Карла VIII и его послѣдствія для Франціи“, съ 1863 по 1866 г. читалъ лекціи по новой исторіи въ кіевскомъ университетѣ въ качествѣ приватъ-доцента. Въ 1863 году А. напечаталъ: „Публицисты новаго времени. Ройе-Коляръ, Токвиль, Мишле“. „Малороссійское шляхетство въ 1776 г.“, „Луи Бланъ“ и „Итальянскій походъ Карла VIII и послѣдствія его для Франціи“. Съ 1864 года В. Я. Шульгинъ сталъ издавать „Кіевлянинъ“, занявшій охранительную позицію и горячо выступившій противъ прогрессивныхъ идей, поляковъ, украинофильства. Къ числу самыхъ рѣзкихъ статей газеты принадлежали статьи А. Въ 1864 г. онъ помѣстилъ въ „Кіевлянинѣ“ изслѣдованіе: „Малороссія въ 1767 г.“, вышедшее отдѣльной книгой. Въ 1865 г. А. выступилъ на беллетристическое поприще, помѣстивъ въ „Рус. Вѣстн.“, подъ псевдонимомъ В. Порошилова, повѣсть „Бурю“ (№ 8). Переѣхавъ въ Петербургъ въ 1869 г. А. былъ назначенъ членомъ ученаго комитета мин. народ. просвѣщенія и чиновникомъ особыхъ порученій при министрѣ. Съ 1869 г. А. начинаетъ дѣятельно работать въ „Зарѣ“ В. В. Кашпирева, помѣщая беллетристическія произведенія и критическія статьи. Послѣ прекращенія „Зари“, А. перешелъ въ „Рус. Міръ“, гдѣ работалъ до 1875 г. Кромѣ беллетристики А. помѣстилъ въ „Русскомъ Мірѣ“ рядъ критическихъ фельетоновъ, подписанныхъ А. О. Много работалъ въ 1870-хъ годахъ и въ „Рус. Вѣстн.“. Самые характерные для него романы—„Млечный путь“ и „Окрежетъ зубовный“. Въ 1870-хъ годахъ А. выступилъ также въ „Рус. Вѣстн.“ съ рядомъ направленныхъ противъ современной литературы статей за подписью А.; своею озлобленностью онѣ произвели большой шумъ. Ставъ въ 1883 г. редакторомъ „Спб. Вѣдом.“, А. стремится сдѣлать изъ нихъ органъ умѣренно-консервативный. Въ 1880-хъ годахъ А. печатаетъ свои повѣсти и романы въ „Рус. Вѣстн.“. А. помѣстилъ въ „Историч. Вѣстн.“ автобіографическія воспоминанія—„Школьные годы“ (№ 4). Въ 1885 году вышелъ сборникъ его повѣстей и разсказовъ. Въ 1900 г. произведенія А. появляются въ „Нивѣ“, „Петербург. Газетѣ“ и друг. изданіяхъ. Въ 1900 г. вышли два тома „Петербургскихъ очерковъ“, въ 1902 г.—сборникъ повѣстей и разсказовъ „Люди и жизнь“. Съ 1905 г. въ изданіи Маркса стало выходить „Полное собраніе сочиненій“ А. (12 томовъ). Какъ критикъ „Рус. Вѣстн.“, А. проявилъ полную неспособность отнестись сколько-нибудь объективно къ разсматриваемымъ явленіямъ. Такъ, въ движеніи 1860-хъ годовъ онъ видѣлъ простое „мошенничество“, называлъ это движеніе „позорнымъ“, „комическимъ“, сводя все къ борьбѣ и интригамъ нѣсколькихъ лицъ. Въ первыхъ романахъ и повѣстяхъ А. отражается то-же міросозерцаніе, которое такъ окрасило его критическія статьи, но въ позднѣйшихъ эти ультра-охранительныя тенденціи постепенно исчезаютъ, чѣмъ объясняется появленіе нѣкоторыхъ его беллетристическихъ произведеній въ такомъ журналѣ, какъ „Вѣстн. Европы“. Начиная съ 1880-хъ годовъ, А, по преимуществу поставщикъ „легкаго чтенія“, избѣгающій всякихъ жгучихъ темъ.

АКЦІОНЕРНОЕ ОБЩЕСТВО БУМАЖНЫХЪ ФАБРИКЪ.

Отъ нашего корреспондента.

ПЕТЕРБУРГЪ. Бумажная фабрика Печатникиныхъ преобразована въ акціонерное общество бумажныхъ фабрикъ съ участіемъ проф. Озерова и „Новаго Времени“.

Отъ нашего корреспондента.

ПЕТЕРБУРГЪ. „Вечернее Время“ сообщаетъ, что Высокія Особы въ ближайшемъ времени отправятся въ Наугеймъ для леченія.

ПЕТЕРБУРГЪ. „Новое Время“ сообщаетъ: Разслѣдуются военныя упражненія финляндскихъ пожарныхъ дружинъ.

Уѣхалъ бывшій сербскій министръ Генчичъ.

Военное и путейское вѣдомства согласились оставить свои экспонаты на гигіенической выставкѣ для будущаго музея.

Главный военный судъ оставилъ безъ послѣдствій жалобы полковника Гаевскаго и чиновника Соболевскаго, осужденныхъ московскимъ окружнымъ судомъ первый къ пяти, а второй къ шести годамъ арестантскихъ отдѣленій по обвиненію въ растратѣ казенной муки и въ поджогѣ мельницы. Гаевскій всюду расплачивался мукой. Рядовому Бондарю, выполнившему порученіе поджечь мельницу, тринадцать лѣтъ каторги замѣнены тремя годами.

Скончался на извозчикѣ бухгалтеръ частнаго банка Нипиъ.

БОЛѢЗНЬ МЕРКУЛОВА.

Отъ нашего корреспондента.

МОСКВА. Состояніе здоровья скульптора Меркулова почти безнадежно. У него апендецитъ и крупозное воспаленіе легкихъ. Температура 40 гр.

КРУПНОЕ БАНКРОТСТВО.

Отъ нашего корреспондента.

МОСКВА. Прекратилъ платежи Алексѣй Васильевичъ Зайцевъ, торговавшій мануфактурой, сукномъ, галантереей и мѣхами. Пассивъ 800.000. Причина краха неплатежи татарскихъ фирмъ Вятской и Уфимской губерній.

КЪ ПОЖАРУ ТЕАТРА ФИГНЕРА.

Отъ нашего корреспондента.

МОСКВА. Изъ Нижняго-Новгорода телеграфируютъ: Отъ пожара оперный театръ Фигнера пострадалъ мало. Сгорѣли лишь номера при театрѣ, соединенные со сценой проходнымъ корридоромъ. Пожаръ, какъ оказывается, вызвала жившая въ номерахъ пѣвица Зорина, опрокинувшая спиртовую лампу. Зорина спаслась по лѣстницѣ.

КОНЧИНА ПИХНО.

Отъ нашего корреспондента.

КІЕВЪ. Скончался лидеръ націоналистовъ членъ Государственнаго Совѣта проф. Димитрій Ивановичъ Пихно. Смерть послѣдовала отъ разрыва сердца. Покойный занималъ каѳедру политической экономіи и статистики въ кіевскомъ университетѣ. Пользуются извѣстностью его труды: „Основанія политической экономіи“ и „Желѣзнодорожные тарифы“. Дѣятельность проф. Пихно извѣстна обществу, главнымъ образомъ, какъ редактора праваго „Кіевлянина“, въ которомъ онъ проводилъ болѣе или менѣе прямолинейно свои націоналистическіе взгляды. Проф. Пихно націоналисты пытались провести въ члены четвертой Государственной Думы, но потерпѣли пораженіе.

Днемъ проф. Пихно гулялъ на выставкѣ. Вечеромъ онъ читалъ новый обвинительный актъ по дѣлу Бейлиса. Секретарю редакціи „Кіевлянина“ Трифонову Пихно высказывалъ возмущеніе по поводу нѣкоторыхъ мѣстъ въ обвинительномъ актѣ. Пихно указывалъ на отсутствіе уликъ. Вообще, онъ въ рѣшительныхъ выраженіяхъ высказывался противъ обвинительнаго акта и настаивалъ на томъ, что защитѣ необходимо осторожно дѣйствовать, ибо въ дѣлѣ масса подтасовокъ. Ночью Пихно читалъ гранки. Въ три часа утра онъ скончался.

Кіевскія газеты посвятили покойному статьи. Газеты отмѣчаютъ, что Пихно консерваторъ англійскаго типа и былъ далекъ отъ крикливости воинствующаго націонализма, что онъ стоялъ во главѣ всѣхъ общественныхъ начинаній Кіева и юго-запад. края.

ПРИВЛЕЧЕНІЕ ДЕПУТАТА.

Отъ нашего корреспондента.

КІЕВЪ. Депутатъ Бурьяновъ за участіе на сходкѣ рабочихъ привлеченъ къ отвѣтственности. Дѣло будетъ слушаться у мирового судьи.

АВІАЦІЯ.

ПЕТЕРБУРГЪ (СПА). Управляемый аэростатъ „Ястребъ“ на высотѣ 500 метровъ, пролетѣлъ изъ Петербурга въ Сестрорѣцкъ и за финляндскую границу и обратно, продержавшись 4 часа.

Военный сферическій аэростатъ, поднявшійся вчера изъ Петербурга, послѣ пятичасового полета спустился на берегу Ладожскаго озера. Высшая точка полета—2200 метровъ.

СЕВАСТОПОЛЬ (СПА). Группа пилотовъ школы воздушнаго флота совершила отважный полетъ въ Симферополь подъ штормомъ съ дождемъ и находилась въ воздухѣ 50 минутъ.

БѢГА И СКАЧКИ.

ПЕТЕРБУРГЪ (СПА). На скачкахъ „Призъ рѣки Невы“ въ 10.000 рублей въ честь Наслѣдника Цесаревича для двухлѣтокъ—дистанція 1 верста 66 саженей— выигралъ „Гардеже“ Манташева съ рѣзвостью 1 мин. 15 сек. Николаевскій „Призъ сравненія“ въ честь Великаго Князя Николая Николаевича въ 15.000 рублей для лошадей не моложе трехъ лѣтъ, дистанція двѣ версты 100 саженей—выигралъ „Демосфенъ“ Лазарева съ рѣзвостью 2 минуты 29½ сек. „Араповскій гандикапъ“ въ 2000 рублей—дистанція 2½ версты выиграла „Либертина“ Петерсона съ рѣзвостью 2 минуты 56 секундъ.

МОСКВА (СПА). На бѣгахъ на призъ общества въ 5000 рублей, дистанція 3 версты—первымъ пришелъ „Кронпринцъ“ Козлова-Бакулина—4 минуты 44⅘ сек., вторымъ „Нежданный“ Позднякова—4 минуты 45⅘ сек.

ПЕЧАТЬ.

МОСКВА (СПА). Наложенъ арестъ на номеръ 173 «Русскихъ Вѣдомостей». Противъ редактора возбуждено дѣло по пункту третьему статьи 1034 кварта.

ПЕРЕЛЕТЪ Ж. НУАРА.

ТАУРОГЕНЪ (СПА). 27 іюля вечеромъ опустился летчикъ Жанъ Нуаръ, совершающій перелетъ изъ Парижа въ Петербургъ.

ТАУРОГЕНЪ (СПА). Въ 6 часовъ утра Жанъ Нуаръ вылетѣлъ по направленію къ Петербургу.

РИГА (СПА). Французскій летчикъ Жанъ Нуаръ сегодня, въ 10 часовъ 2 минуты на аппаратѣ Деперъ-Дюссена благополучно прилетѣлъ изъ Тауротена, покрывъ 240 километровъ въ 2 съ полов. часа. Летчикъ, встрѣченный предсѣдателемъ аэроклуба и вицегубернаторомъ княземъ Кропоткинымъ, подымется въ 1 часъ для для безостановочнаго полета въ Петербургъ, куда разсчитываетъ прибыть въ 6 часовъ вечера.

РИГА (СПА). Летчикъ Жанъ Нуаръ, пытаясь подняться для полета въ Петербургъ, наскочилъ на заборъ. Авіаторъ невредимъ, аппаратъ поврежденъ. Исправленіе потребуетъ двухъ-трехъ дней.

ЧУМА.

АСТРАХАНЬ (СПА). Въ урочищѣ Джамантай-Тубекъ Киргизской степи умерли 5 киргизовъ съ признаками бубонной чумы.

АВТОМОБИЛЬНЫЙ ПРОБѢГЪ.

ВОРОНЕЖЪ (СПА). Прибыли участники кругового автомобильнаго пробѣга по Россіи, въ теченіе трехъ сутокъ съ неимовѣрными усиліями пробиравшіеся по лишенъ размытымъ грунтовымъ дорогамъ. Автомобиль нѣсколько разъ смывало съ пути; предохранительныя цѣпи не выдерживали. Машина тянула безъ аварій. Воронежемъ заканчивается рекогносцировка пути, производимая Наге-лемъ. Дальнѣйшій маршрутъ — Харьковъ-Севастополь.

КАТАСТРОФА.

БАЛАКОВО (СПА). На пароходѣ „Графиня“ на пристани Спасскъ во время схода съ парохода обвалилась палуба, на которой было свыше 800 женщинъ. Есть жертвы.

КРУГОСВѢТНОЕ ПУТЕШЕСТВІЕ НА ВЕЛОСИПЕДѢ.

ХАРБИНЪ (СПА). Прибылъ велосипедистъ Пашкратовъ, завершившій въ 2 года 18 дней кругосвѣтное путешествіе, установившимъ программный міровой рекордъ международнаго спортивнаго конгресса въ Берлинѣ на призъ—бриллиантовую звѣзду.

ПЕТЕРБУРГЪ (СПА). 27 іюля отбыла заграницу депутація отъ Прусскаго восьмого Императора Николая II полка.

ПЕТЕРБУРГЪ (СПА). Русское правительство возводитъ своего представителя въ Урги въ рангъ дипломатическаго агента при монгольскомъ правительствѣ.

КРОНШТАДТЪ (СПА). 28 іюля пріѣзжалъ начальникъ французскаго генеральнаго штаба генералъ Жоффръ для осмотра кронштадтскихъ укрѣпленій.

КІЕВЪ (СПА). Заканчивается продолжавшееся около пяти лѣтъ слѣдствіе о рядѣ лицъ, организовавшихъ бюро для освобожденія отъ воинской повинности. Привлекается къ отвѣтственности нѣсколько сотъ уклонившихся отъ воинской повинности.

ОМСКЪ (СПА). Въ поѣздѣ Тюмень—Омской желѣзной дороги между станціями „Драгунская“ и „Любинская“ ограбленъ на 16 тыс. рублей артельщикъ четырьмя злоумышленниками, скрывшимися въ лѣсу

МИНСКЪ (СПА). Торжественно перенесена со станціи Койданово въ село Станьково икона святого Серафима Саровскаго.

ГЕЛЬСИНГФОРСЪ (СПА). Въ Коткѣ сгорѣла целлулоидная фабрика. Убытки достигаютъ свыше милліона марокъ.

ТИФЛИСЪ (СПА). Въ удѣльныхъ имѣніяхъ Цинондалы, Кондолы и Клемоходашени обнаружены филоксерныя зараженія виноградниковъ.

УСТЬ-СЫСОЛЬСКЪ (СПА). Прибылъ для ревизіи землеустроительныхъ работъ управляющій земскимъ отдѣломъ.

УСТЬ - ЦИЛЬМА (СПА). Пароходъ „Вайгачъ“, шедшій срочнымъ рейсомъ изъ Архангельска на Югорскій Шаръ и остановленный льдинами, вернулся въ устья Печоры.

ХАРБИНЪ (СПА). Смѣшаннымъ русско-китайскимъ судомъ приговорены къ смертной казни четверо и къ каторгѣ шесть хунхузовъ, захваченныхъ нашими пограничниками въ іюнѣ на станціи „Пограничная“.

Отъ нашихъ южныхъ корреспондентовъ.

ВЫСЫЛКА ЖУРНАЛИСТА.

ЕКАТЕРИНОСЛАВЪ. По распоряженію изъ Петербурга высылается изъ предѣловъ губерніи до конца года журналистъ Семѣнко. Распоряженіе мотивируется вредной его дѣятельностью.

ХЕРСОНЪ. Получено телеграфное распоряженіе министерства торговли о немедленномъ устраненіи отъ должности завѣдующаго работами по постройкѣ херсонской набережной инженера Менкина, въ виду нарушенія имъ контракта о постройкѣ набережной.

Министерство торговли телеграммой предлагаетъ мѣстному портовому управленію обсудить вопросъ объ оборудованіи хорсонскаго порта элеваторами съ необходимыми техническими сооруженіями.

КРЕМЕНЧУГЪ. Взрывомъ спиртовой машинки причинены тяжкіе ожоги торговцу Слуцкому, ребенку и сестрѣ его, гимназисткѣ, пріѣхавшей наканунѣ изъ Полтавы погостить. Слуцкій спасенъ. остальные безнадежны.

За-границей.

Событія на Балканахъ

КЪ ПЕРЕСМОТРУ БУКАРЕСТСКАГО МИРА.

Отъ нашего корреспондента.

ПЕТЕРБУРГЪ. Россія и Австрія заявили Румыніи, что желаютъ пересмотра договора.

Отъ нашего корреспондента.

МОСКВА. Изъ Софіи телеграфируютъ. Увѣряютъ, что Австрія потребуетъ полнаго пересмотра договора.

Изъ Вѣны телеграфируютъ: Оффиціозные круги убѣждены, что Франція пойдетъ на встрѣчу Россіи въ вопросѣ о пересмотрѣ договора.

ВѢНА (СПА). Оппозиціонныя газеты продолжаютъ агитацію противъ намѣренія правительства подвергнуть пересмотру букарестскій договоръ, указывая, что монархія, въ которой всюду раздоры, цѣлыя области охвачены мятежнымъ движеніемъ, народное хозяйство переживаетъ кризисъ и финансы подрыснены, нуждается въ мирѣ, тѣмъ болѣе, что вопросъ о принадлежности Иштиба тому или иному балканскому государству не затрагиваетъ жизненныхъ интересовъ монархіи. „Zeit“ высказываетъ увѣренность, что, благодаря вліянію Германіи, удастся избѣжать пересмотра. „Arb. Zeit.“ заявляетъ, что австрійская дипломатія служитъ Россіи; однако, русская дипломатія своевременно выброситъ за бортъ планъ пересмотра и покинетъ Австро-Венгрію. Россія не могла придумать дьявольскаго замысла, чтобы поставить Австрію въ затрудненіе и закрыть ей надежду на будущее, какъ выдвинувъ проектъ пересмотра.

СОФІЯ (СПА). Всѣ софійскія общества, корпораціи и македонскіе эмигранты готовятся къ протесту противъ постановленій букарестскаго договора.

ДЕРЖАВЫ И ТУРЦІЯ.

Отъ нашего корреспондента.

ПЕТЕРБУРГЪ. Ожидавшійся къ вечеру отвѣтъ Порты на представленіе державъ не полученъ.

МОБИЛИЗАЦІЯ ТУРЦІИ.

Отъ нашего корреспондента.

МОСКВА. Изъ Вѣны телеграфируютъ: Мобилизація турецкихъ войскъ продолжается. Призваны на дѣйствительную службу всѣ сорокапятилѣтніе.

Изъ Константинополя телеграфируютъ: Ежедневно въ Адріанополь отправляются двадцать пять поѣздовъ. Въ случаѣ осады армія обезпечена провіантомъ на четыре мѣсяца.

КОНСТАНТИНОПОЛЬ (СПА). Корреспондентъ С.-Петербургскаго Телеграфнаго Агентства совершилъ поѣздку въ Сантъ-Стефано и Чаталджу. На пути наблюдалась лихорадочная дѣятельность въ войскахъ. Непрестанно отправляются во Фракію поѣзда съ войсками и грузами орудій и пулеметовъ. Стратегическіе пункты охраняются военными частями. Значительныя войсковыя части расположены на всей территоріи отъ Константинополя до Чаталджи.

ПРОСЬБА БОЛГАРІИ.

Отъ нашего корреспондента.

МОСКВА. Изъ Вѣны телеграфируютъ: Болгарія обратилась къ державамъ съ просьбой ускорить евакуацію турецкихъ войскъ изъ Фракіи.

МИРНАЯ КОНФЕРЕНЦІЯ.

БУКАРЕСТЪ (СПА). Засѣданіе мирной конференціи открылось въ 10 часовъ 50 минутъ. Секретарь Писосани огласилъ оффиціальный текстъ договора, составленный секретарями заинтересованныхъ державъ. Затѣмъ договоръ подписали главы отдѣльныхъ делегацій въ алфавитномъ порядкѣ и снабдили печатями. Въ 11 часовъ салютъ съ букарестскихъ фортовъ возвѣстилъ объ окончательномъ заключеніи мира. Венизелосъ отъ имени членовъ конференціи выразилъ признательность министру-президенту Маіореску за безпримѣрастное и тактичное веденіе преній и за просвѣщенные совѣты, которые онъ давалъ отдѣльнымъ делегаціямъ въ частныхъ засѣданіяхъ. Венизелосъ заявилъ, что имя Маіореску будетъ произноситься съ искренней признательностью и глубокимъ уваженіемъ всѣми народами, которымъ букарестскій договоръ даетъ, наконецъ, миръ. Всѣ члены конференціи, подвинувшись съ мѣстъ, привѣтствовали Маіореску. Растроганный Маіореску благодарилъ, отвѣтилъ, что главная заслуга принадлежитъ членамъ делегацій, которые примирительнымъ образомъ дѣйствій заслужили благодарность своихъ народовъ. Во вторникъ члены конференціи соберутся въ послѣдній разъ для исполненія нужныхъ формальностей и утвержденія заключительнаго протокола.

БУКАРЕСТЪ (СПА). Подписанный 28-го іюля мирный договоръ начинается постановленіемъ о возстановленіи мира и дружбы между царемъ болгарскимъ и королями эллиновъ, Черногоріи, Румыніи и Сербіи. Согласно статьѣ 2-й, румыно-болгарская граница, начавшись у Дуная отъ Туртукайской горы, пойдетъ до Чернаго моря къ югу отъ Экрене. Болгарія обязуется срыть въ двухлѣтній срокъ укрѣпленія вокругъ Рущука и Шумлы и въ раіонѣ 20 километровъ вокругъ Балчика. Въ теченіе 15 дней смѣшанная коммиссія проведетъ въ натурѣ новую границу и будетъ руководить раздѣломъ владѣній, которыя лежатъ на линіи границы. Въ случаѣ разногласія окончательное рѣшеніе предоставляется третейскому суду. Статья 3-я. Сербо-болгарская граница начнется у горы Пагаичы на старой болгарской границѣ, а затѣмъ пойдетъ по старой турецко-болгарской границѣ и по водораздѣлу между Вардаромъ и Струмой съ исключеніемъ верхней части долины Струмицы, остающейся Сербіи. Граница закончится у горы Бѣлошницы, гдѣ примкнетъ къ болгарско-греческой границѣ. Функціи смѣшанной коммиссіи и третейскаго суда тѣ-же, какъ установленныя въ статьѣ 2-й. Статья 4-я. Вопросы, касающіеся сербо-болгарской границы, будутъ урегулированы на основаніи соглашенія сторонъ согласно дополнительному протоколу. Статья 5-я. Греко-болгарская граница начнется на новой болгаро-сербской границѣ на гребнѣ Бѣлашицы-Планины и пойдетъ до впаденія Месты въ Эгейское море. Функціи третейскаго суда и смѣшанной коммиссіи тѣ-же. Статья 6-я. Главныя квартиры армій будутъ увѣдомлены о подписаніи мира. Болгарія обязуется начать демобилизацію на слѣдующій день. Войска, расположенныя гарнизономъ на окупированной зонѣ, будутъ направлены въ другой пунктъ старой болгарской территоріи вернутся лишь послѣ эвакуаціи занятой зоны. Статья 7-я. Эвакуація болгарской территоріи начнется немедленно по демобилизаціи болгарской арміи и окончится не позже 15 дней. Статья 8-я. Во время эвакуаціи арміи сохраняютъ право реквизиціи, при условіи немедленной расплаты ,и право воспользованія желѣзными дорогами для перевозки войскъ и провіанта безъ возмѣщенія расходовъ. Раненые и больные будутъ находиться подъ охраной этихъ армій. Статья 9-я. По обмѣнѣ плѣнныхъ правительства представятъ свѣдѣнія о расходахъ на содержаніе плѣнныхъ. Статья 10-я. Настоящій договоръ будетъ ратификованъ. Обмѣнъ ратификацій будетъ произведенъ въ Букарестѣ въ 15-дневный срокъ, а если возможно, то раньше, въ удостовѣреніе чего уполномоченные подписываютъ договоръ съ приложеніемъ печатей.

БУКАРЕСТЪ (СПА). Передъ закрытіемъ засѣданія Маіореску сказалъ: „Мы можемъ разстаться съ сознаніемъ, что сдѣлали, все, что смогли, для обезпеченія интересовъ представляемыхъ нами государствъ. Благодаря личнымъ узамъ, установившимся въ нашихъ совмѣстныхъ работахъ, мы будемъ поддерживать добрыхъ отношеній, которыя установятся между нашими государствами“. При выходѣ изъ министерства и на всемъ пути къ собору толпа восторженно привѣтствовала делегатовъ. На торжественномъ богослуженіи присутствовали король съ королевой. По предложенію Спалайковича, всѣ делегаты по выходѣ изъ собора отправились въ полномъ составѣ во дворецъ, гдѣ расписались у короля.

ОБѢДЪ ВЪ ЧЕСТЬ ДЕЛЕГАТОВЪ.

БУКАРЕСТЪ (СПА). Вечеромъ въ королевскомъ дворцѣ состоялся парадный обѣдъ, сервированный на 58 куверговъ, въ честь делегатовъ мирной конференціи. Присутствовали члены конференціи въ полномъ составѣ, президентъ румынскаго сената и лица королевской свиты. Справа отъ королевы сидѣлъ Пашичъ, слѣва—Венизелосъ; по правую руку короля сидѣла наслѣдная принцесса румынская, слѣва—Вукотичъ. Тончевъ сидѣлъ справа отъ наслѣдной принцессы. Король провозгласилъ тостъ и привѣтствовалъ делегатовъ. „Заключеніе мира,—сказалъ король,—потребовало отъ одной стороны большого самоотреченія и тяжкихъ жертвъ, которыя, однако, необходимы для прекращенія боевъ между народами, которымъ судьбой предназначено жить въ согласіи. Тягость жертвъ будетъ смягчена надеждой, что миръ откроетъ новую эру взаимнаго довѣрія и благоденствія Балканъ. Если наши страны смогутъ свободно работать надъ своей организаціей и экономическимъ развитіемъ, то они черезъ немного лѣтъ пожнутъ плоды своихъ усилій и мудрости. Румынія всячески будетъ содѣйствовать осуществленію новой эры, которая дастъ возможность забыть печальное прошлое и подготовитъ почву счастливому будущему“. Воздавъ, въ качествѣ стараго солдата, дань уваженія доблестямъ сражавшихся въ теченіе почти года армій, король высказалъ увѣренность, что миръ будетъ прочный и съ Божьей помощью явится первымъ шагомъ къ достиженію плодотворнаго соглашенія, которое избавитъ народы отъ новыхъ испытаній и поможетъ оправиться отъ пережитыхъ бѣдствій. Король больше всего желаетъ, чтобы между Румыніей и остальными балканскими государствами установились болѣе дружественныя отношенія и пьетъ за здоровье балканскихъ монарховъ.

БУКАРЕСТЪ (СПА). Министръ-президентъ Маіореску далъ въ зданіи министерства иностранныхъ дѣлъ парадный обѣдъ мирнымъ делегатамъ. Присутствовали всѣ румынскіе министры съ супругами, иностранные делегаты съ секретарями и высшіе чины министерства. На обѣдѣ Маіореску произнесъ тостъ и сказалъ: „Мирная конференція завершила свою задачу. Я счастливъ выразить еще разъ делегатамъ христіанскихъ балканскихъ государствъ нашу признательность за честь, оказанной намъ прибытіемъ въ Букарестъ и завершеніемъ въ столицѣ Румыніи дѣла мира, къ которому мы столь горячо стремились и который сулитъ такъ много будущности нашихъ странъ. Быстрое достиженіе соглашенія и проявившееся единство взглядовъ свидѣтельствуютъ о появленіи въ Европѣ новой крупной силы. Результаты достигнуты благодаря неутомимымъ трудамъ, высокому пониманію патріотическаго долга и примирительному настроенію членовъ конференціи“. Пашичъ отвѣтилъ: „Мы считаемъ первѣйшимъ долгомъ выразить искреннюю и глубокую благодарность за благожелательный и гостепріимный пріемъ, оказанный намъ въ столицѣ Румыніи. Прежде всего мы выражаемъ благодарность особѣ его величества короля Карла, мудростью и прямотой поднявшаго Румынію на уровень культуры и могущества, благодаря которымъ она сдѣлалась первостепеннымъ факторомъ на юго-востокѣ Европы“. Далѣе Пашичъ выразилъ чувства благодарности румынскимъ государственнымъ дѣятелямъ и въ особенности Маіореску, который своими талантами, опытностью и предусмотрительностью сумѣлъ довести конференцію до конца съ увѣренностью и быстротой. Въ заключеніе Пашичъ сказалъ: „Мы выражаемъ пожеланіе, чтобы Румынія всегда оставалась во главѣ представляемыхъ нами націй и указывала путь порядка, мира и прогресса“.

БУКАРЕСТЪ (СПА). Венизелосъ далъ завтракъ въ честь сербской и черногорской делегацій, на котор

„Братья Карамазовы“ будутъ поставлены въ Лондонѣ въ ноябрѣ мѣсяцѣ и теперь уже въ The Kingsway Theatre происходитъ дѣятельныя работы по постановкѣ, при чемъ ближайшее участіе въ нихъ принимаетъ секретарь московскаго Художественнаго театра г. Ликіардопуло. Инсценированный романъ пойдетъ въ одинъ вечеръ.

СПОРТЪ.

Лѣтніе бѣга.

(Дѣнь 29, 28 іюля).

Благодаря хорошей погодѣ и интересной программѣ публики на бѣгахъ много. Игра крупная. Сюрпризовъ безъ конца. Особенно неожиданной оказалась побѣда Бобыля въ хорошей компаніи. Исключая Л. Д. Кузиной, выигравшей 2 первыхъ приза, ни одному наѣздику не удалось добиться болѣе одного приза.

Порядокъ бѣговъ слѣдующій.

1) Спец. 3 л. 2 гр., дист. 1 вер. Батракъ Ракова—1, Могучая Корсакова—2, Метисъ Дулгерова—3. Весь бѣгъ провелъ и легко выигралъ Батракъ. Вторымъ въ первомъ гиту Метисъ, а во второмъ Могучая. Выд. 1 г. 11 р., 2 г. 12 руб.

2) Призъ 9 гр., дист. полт. вер. Демократка Роте 2.29,3—1, Зенитъ Склано—2, Буранъ Ивлієва—3. Бѣгъ водила Демократка. Ее энергично преслѣдовалъ Зенитъ. По прямой Демократка сильно сдала, обилась и Зенитъ выигралъ. Во второмъ гиту та же картина. Зенитъ у поворота сбивается скверно, а Демократка энергично проведенная Романевымъ, довелъ до конца. Выд. 1 г. 27 р., 2 г. 21 руб.

3) 8 гр., дист. полт. вер. Ударъ Бугаенко 2.29,3—1, Сорванецъ Колпакчи—2, Червонная Разу—3. Заладилъ и провелъ весь бѣгъ Ударъ. Во второмъ гиту Ударъ съ пріема сбился и роли въ бѣгѣ не игралъ. Ушла Червонная, сбоемъ у полверстки пропустившая Леду. Эта по прямой принялась скакать, предоставляя побѣду Сорванцу. Выд. 1 г. 89 р., 2 г. 52 руб.

4) 12 гр., полт. вер. Сватъ Колпакчи 2.38—1, Мысъ Сибирцевой—2, Ермакъ Дулгерова—3. Водила Ласточка, преслѣдуемая Мысомъ. Ласточка съ половины дистанціи принялась скакать. Полемъ выдвинулся Ермакъ, котораго у самаго столба побилъ на голову Мысъ. Во второмъ гиту водившаго Мыса объѣхалъ Сватъ. Выд. 1 г. 23 р., 2 г. 27 руб.

5) 4 гр., полт. вер. Генералъ-Басъ Кузиной 2.27—1, Удина Андріянкина—2, Развитой Ракова—3. Скакали главные фавориты публики Золотникъ и Зарница. Бѣгъ водила Удина. Имѣвшій короткій сбой Генералъ-Басъ досталъ ее у версты, а по прямой увѣренно объѣхалъ. Во второмъ гиту водилъ Золотникъ. Послѣ сбоя снова вышелъ Генералъ-Басъ и легко выигралъ. Выд. 1 г. 60 р., 2 г. 31 руб.

6) Не выше 9 гр., призъ для ѣздоковъ-охотниковъ, дист. полт. вер. Бобыль Эйбера 2.34,3—1, Восторгъ Кузиной—2, Горностай Арнаутова—3. Водилъ недолго Восторгъ, по той сторонѣ замаячился. Вышелъ Бобыль и довелъ до конца. Могъ выиграть Горностай, если-бы не плохой сбой въ первомъ повороте. Во второмъ гиту водилъ снова Восторгъ, за нимъ шелъ Горностай. Этотъ у версты сбился, а къ лидеру подобрался Бобыль. Энергично выскакалъ М. С. Эйберомъ Бобыль доводитъ Восторга до сбоя и снова выигрываетъ. Выд. 1 г. 158 р., 2 г. 94 р.

7) Призъ 7 гр., полт. вер. Орлеанъ Кузиной 2.28—1, Бѣглецъ Колибабы—2, Угрюмая Эйбера—3. Угрюмая сбилась съ пріема и въ обоихъ гитахъ роли не играла. Рѣзко водилъ Орлеанъ. По выходѣ на прямую его досталъ Бѣглецъ, объѣхалъ и пошелъ побѣдителемъ, но у трибунъ вздумалъ сбиться, проигрывая призъ Орлеану. Во второмъ гиту снова впереди Орлеанъ. Съ нимъ по выигрышной прямой легко справился Зайчаръ, по Дроздовскій позавидовалъ лаврамъ Мальцева и въ свою очередь сбился. Тогда выигралъ Бѣглецъ, успѣвшій вырвать голову у Орлеана. Выд. 1 г. 29 р., 2 г. 21 р.

8) 10 гр., полт. вер. Красная Шапочка Ивлієва 2.31,1—1, Сезамъ Соломо—2, Гурія Разу—3. Бѣгъ водилъ Сезамъ, преслѣдуемый Красной Шапочкой. По повороту Сезамъ принялся скакать и Шапочка легко выиграла. Второй гитъ бѣжали безъ Шапочки. Весь бѣгъ провелъ Сезамъ. Имѣвшая сбой Гурія отлично финишировала, проиграръ корпусъ.

9) Не выше 9 гр. полт. вер. Нума-Помпилій Сегона 2.39,1—1, Сербъ Кондратьева—2, Бездна Кампіони—3. Оба гита у скакавшихъ конкурентовъ легко выигралъ Нума-Помпилій. Выд. 1 г. 20 р., 2 г. 25 рублей.

Бѣга закончились въ 8 час.

Къ сегодняшнимъ бѣгамъ.

Программа небольшая, но довольно интересная. На 8 призовъ записано 35 лошадей.

Порядокъ бѣговъ слѣдующій.

1) Призъ 150 руб. Спец. 3 гр. 3 л., дист. 1 вер. Записаны Пифія І. П. Романюка, Машукъ Э. Ф. Вистань, Бамбукъ А. Н. Кампіони и Мадьярка Г. П. Яшвка. Не долженъ въ этой компаніи проиграть Бамбукъ, хотя въ рукахъ Грищука все возможно.

2) Призъ 150 руб. 12 гр., дист. полт. вер. Записаны: Ласточка А. Н. Кампіони, Мысъ А. В. Сибирцевой, Иродъ П. Г. Ивлієва и Гильдянка А. Г. Кишлалова. Думаемъ, что здѣсь не проиграетъ Мысъ.

3) Призъ 225 руб., не выше 9 гр., дист. полт. вер. Записаны: Сербъ М. Н. Кондратьева, Байкалъ М. Э. Эйбера, Хвать-Мать Д. К. Сегона и Бездна А. Н. Кампіони. Если побѣдитъ Кондратьевъ, то Сербъ не проиграетъ здѣсь.

4) Призъ 300 руб., 6 гр., дист. полт. вер. Записаны: Бюрократія І. П. Романюка, Угрюмая М. С. Эйбера, Бѣглецъ М. М. Колибабы и Зайчаръ Г. Т. Архипова. По примѣру прошлыхъ бѣговъ, одинъ только Мальцевъ можетъ проиграть здѣсь на Бѣглецѣ.

5) Призъ 225 руб., 9 гр., для ѣздоковъ-охотниковъ, дист. полт. вер. Записаны: Ловкая Вейнерова, Горностай Арнаутова, Крамола Травина, Восторгъ Кузиной и Буранъ Ивлієва. Не должна въ этой компаніи проиграть Ловкая, бывшая въ послѣдніи разъ въ 2.31,1.

6) 8 гр., 250 руб., полт. вер. Записаны: Небылица Романюка, Демократка Роте, Зенитъ Склаво, Леда Кузиной, Сорванецъ Колпакчи. По послѣднему бѣгу хороша Демократка (2.29,3), ей опасенъ, если не будетъ скакать, Зенитъ.

7) Призъ 200 р., 10 гр., дист. полт. вер. Записаны: Нума-Помпилій Сегона, Упрекъ „А. К.“, Кудесникъ Андріянкина, Нодонька Кондратьевой и Ясный Соколъ Сергѣева. Призъ вѣроятно разыграется между Упрекомъ и Кудесникомъ.

8) Призъ 275 р., не выше 8 гр., дист. полт. вер. Записаны: Червонная Разу, Лопчакъ Арнаутова, Сезамъ Соломо, Красная Шапочка Ивлієва. Не проиграетъ здѣсь, кажется, Червонная.

Екатерининскій яхтъ-клубъ.

Въ воскресенье въ Екатерининскомъ яхтъ-клубѣ состоялись гребныя гонки для гг. членовъ клуба и сезонныхъ гостей на дистанцію 400 саж. по прямой линіи. Въ гонкѣ принимало участіе 5 „двоекъ“. Судейская комиссія въ составѣ членовъ ея—Р. І. Лагрума и Н. Н Крузе постановила выдать 1-й призъ „двойкѣ“ при гребцахъ С. О. Лоз искомъ и А. І. Пешпинскомъ при рулевомъ О. И. Гильвертѣ (4 мин. 45 сек.) и 2-й призъ „двойкѣ“ при гребцахъ. В. А. Волошиновѣ и В. И. Костевичѣ при рулев. А. Н. Гриндертѣ (4 мин. 47 сек.

Въ воскресенье, 4 августа въ 4 часа дня, состоятся большія гребныя гонки для дамъ-членовъ клуба, гг. членовъ клуба, сезонныхъ гостей и учениковъ гимназій на званіе перваго гребца навигаціи 1913 г.

Предсѣдатели одес. футбольнаго кружка „Спортингъ-клубъ“ уѣхали въ Харьковъ на состязаніе въ футболѣ съ харьковскимъ спортивнымъ кружкомъ.

Въ ближайшемъ времени состоится цѣлый рядъ международныхъ состязаній въ футболѣ на первенство на югѣ Россіи. Состязанія устраиваются всероссійскимъ футбольнымъ союзомъ въ Петербургѣ. Это будетъ какъ-бы началомъ состязаній за первенство въ Россіи. Для перваго тура намѣчены состязанія между слѣдующими городами: Херсонъ—Севастополь, Кіевъ—Харьковъ, Юзовка—Ростовъ и Одесса—Николаевъ. Первый туръ долженъ быть законченъ къ 1 сентября. Состязаніе Одесса—Николаевъ предполагается 18-го августа.

Судебная хроника.

Дѣла И. П. Сѣнькевича-Корчака.

Кишиневскимъ съѣздомъ мир. судей препровожено мир. судьѣ 21 уч. г. Одессы объемистое дѣло по обвиненію бывш. приватникомъ Стар. гор. больницы Горячевымъ члена одес. гор. управы И. П. Сѣнькевича-Корчака для допроса за присягой свидѣтелей по этому дѣлу Н. Мошкова и П. Николаева. Кромѣ допроса этихъ свидѣтелей Горячевъ ходатайствуетъ о допросѣ еще одного своего свидѣтеля Опищенко. Какъ извѣстно, дѣло это разсматривалось у мир. судьи 11 уч. г. Одессы и г. Сѣнькевичъ-Корчакъ былъ оправданъ. Въ дальнѣйшемъ, въ виду того, что И. П. Сѣнькевичъ-Корчакъ состоитъ почетнымъ мир. судьей гор. Одессы, по заключенію сената, дѣло передано на разсмотрѣніе въ кишиневскій мировой округъ.

Второе дѣло по обвиненію И. П. Сѣнькевичемъ-Корчакомъ Горячева въ избіеніи, разсматривавшееся въ одес. окружномъ судѣ, по которому Горячевъ присужденъ къ 4 мѣс. тюремному заключенію, будетъ разсмотрѣно въ одес. суд. палатѣ 8 августа.

За санитарныя нарушенія.

Чинами полиціи была осмотрѣна хлѣбопекарня Хагатура Качатурянца (Прохоровская, 9). Оказалось, что корыта съ тѣстомъ не накрыты, вездѣ валялись грязныя тряпки, на полкахъ лежали грязныя вещи рабочихъ, вездѣ кишѣло насѣкомыми, жестянныя формы для выпечки хлѣба покрыты ржавчиной, полъ, повидимому, никогда не мылся, въ полу были замѣтны крысиныя норки. Въ лавкѣ, гдѣ продавался хлѣбъ, было грязно, стѣны не были выбѣлены и мѣстами покрыты плѣсенью. О найденныхъ нарушеніяхъ былъ составленъ протоколъ и владѣлецъ пекарни привлеченъ былъ къ отвѣтственности за неисполненіе обязательныхъ постановленій. Мир. судья П. А. Цурканъ, разбиравшій это дѣло въ камерѣ 17 уч., приговорилъ обвиняемаго къ штрафу въ 16 руб., съ замѣной арестомъ на 4 сутокъ.

По другому дѣлу за нарушеніе санитарныхъ правилъ былъ привлеченъ къ отвѣтственности владѣлецъ чайнаго трактира Сруль Фишманъ (Прохоровская пл., 4). Въ этомъ трактирѣ полы общаго зала для посѣтителей оказались чрезвычайно грязными и не убранными. Вездѣ валялись разные отбросы. Столики были покрыты очень грязными цвѣтными скатертями. Клеенки были до того грязны, что невозможно было узнать ихъ первоначальный цвѣтъ. Мир. судья по этому дѣлу приговорилъ С. Фишмана къ 10 руб. штрафа.

Своевременно у насъ сообщалось о кражѣ у пріѣхавшаго изъ Бахмута крупнаго коммерсанта А. Стрижевскаго въ гостиницѣ „Ришелье“. Въ нашей замѣткѣ было сказано, что въ кражѣ былъ уличенъ номерной гостиницы Яковъ Щербаковъ. Щербакова судили въ камерѣ миров. судьи 8 уч. На судѣ выяснилось, что Я. Щербаковъ къ кражѣ непричастенъ. На этомъ основаніи, мировой судья его оправдалъ.

Санитарія Днѣстра.

VI *).

Команды пароходовъ.

Переходимъ къ описанію условій жизни команды и прислуги на пароходахъ. Команда дѣлится на верхнюю и нижнюю. Первую составляютъ—капитаны, рулевые и матросы, вторую—машинисты, ихъ помощники и кочегары. Служба буфетная (повара, лакеи) на судахъ имѣетъ свои особенности. Къ судорабочимъ въ прямомъ смыслѣ причисляемъ матросовъ, рулевыхъ и кочегаровъ, съ которыхъ и начинаемъ описаніе.

I. Матросы на пароходахъ. Возрастъ 16—45 л. Занятіе во внѣнавигаціонное время—чернорабочіе 40 проц., землѣдѣльцы 26 проц., при семейномъ надѣлѣ 34 проц. Грамотныхъ 85 проц. Женатыхъ 48 проц. Состояніе здоровья до поступленія въ матросы хорошее у 43 проц., заболѣваемость оспой, корью, скарлатиной, тифомъ 17 проц., травмы 5 проц., случайныя заболѣванія 35 проц. Состояніе здоровья на службѣ (при осмотрахъ) хорошее у 45 проц., глазныя болѣзни 7 проц., травмы 28 проц., простуда 20 проц. Заболѣваемость на службѣ въ прежнія навигаціи—ревматическія страданія, малярія по 30 проц., катарры дыхательныхъ путей и травмы по 20 проц.

Курящихъ 60 проц. Пьютъ водку всѣ. Жалованье 20—22 руб. въ мѣсяцъ. За проступки штрафуютъ (вычеты изъ жалованья). Въ сутки 15—18 рабочихъ часовъ. Питаніе на судѣ удовлетворительное. Потребленіе мясныхъ продуктовъ ежедневное у 62 проц., соблюденіе постовъ у 38 проц. Среднее суточное количество мяса 0,36 ф. Горячее—на обѣдъ. Чай утромъ и вечеромъ (60 проц.). Система питанія—изъ буфета 55 проц., артельно 25 проц., самостоятельно 20 проц., не выяснена 5 проц. Расходуютъ на питаніе 8—11 руб. въ мѣсяцъ. Изъ опросовъ выясняется, что у 40 проц. питаніе внѣ навигаціи хуже, у 45 проц.—лучше, у 15 проц. одинаковое. Помѣщаются въ носовомъ кубрикѣ (по 2, 3 или 4 человѣка) съ ходомъ черезъ люкъ съ палубы. Форма кубриковъ—сферическая съ неправильно ломанными гранями усѣченная пирамида о 4 боковыхъ сторонахъ при основаніи, составляемомъ переборкой, отдѣляющей кубрикъ отъ каютъ 1-го класса. Размѣры кубриковъ въ среднемъ: 3,2 арш. дл., 2,3 арш. шир. и 2,0—2,3 арш. выс. Объемъ воздуха въ кубрикѣ равенъ 5,65 куб. арш. и на одного человѣка приходится 2,8 куб. арш.—15 проц., 1,8 куб. арш.—42 проц. и 1,4 куб. арш.—43 проц., т. е. всего около 2-хъ куб. аршинъ! Паровое отопленіе кубриковъ недостаточное. Мѣсто постояннаго жительства—придністровскія селенія. Занятія до службы—хозяйство 52 проц., ремесло 8 проц., чернорабочіе 40 проц. Численность семьи 3—7 чел. Расходы на семью 10—14 руб. въ мѣсяцъ. Въ общемъ, работа матросовъ довольно тяжелая; особенно отягощаетъ переноска грузовъ на стоянкахъ, производимая на-скоро, впопыхахъ...

II. Рулевые—это дежурные или вахтенные (денные, ночные) по технической части—рѣчные лоцманы, проводящіе пароходы по фарватеру при посредствѣ штурвального колеса на площадкѣ парохода. Являются помощниками капитана. Возрастъ 22—47 л. Преобладаютъ 28—34-лѣтніе. Внѣ навигаціи занятіе по хозяйству или мелочная торговля (по 50 проц.). Національность—малороссы. Грамотныхъ 37 проц., малограмотныхъ 13 проц. Женатыхъ большинство 80 проц. Состояніе здоровья до службы хорошее, при осмотрахъ удовлетворительное—70 проц., желудочно-кишечныя заболѣванія—25 проц., глазныя—5 проц. На службѣ указывается за болѣваемость: ревматизмъ у 10 проц., малярія у 30 проц., инфлуэнца и катарры дыхательныхъ путей—у 40 проц., заразныя у 5 проц., отрицается у 15 проц. Курящихъ 94 проц. Пьющихъ водку 92 проц. Жалованье 25—50 руб. въ мѣсяцъ, среднее 35 руб. (60 проц.). Отдыхъ нормальный, захта 9—18 час. Питаніе достаточное. Мясное ежедневно у 70 проц., въ день 0,36 ф. Питаются изъ буфета порціонно 3 раза въ день (9—12 р. въ мѣсяцъ). Помѣщаются въ палубныхъ кожуховыхъ каютахъ (50 проц.), въ отдѣльныхъ классныхъ (8 проц.), въ носовомъ кубрикѣ съ матросами (20 проц.), въ кормовомъ съ кочегарами (22 проц.), такъ что почти половина рулевыхъ (42 проц.) находятся въ жилищномъ отношеніи въ условіяхъ, равныхъ съ матросами. Объемъ воздуха въ каютахъ—до 8 куб. арш., въ кубрикахъ—до 6 куб. арш., но въ кубрикахъ спятъ по 2—3 человѣка, въ каютахъ-же по одному. Большинство рулевыхъ вербуются изъ матросовъ. Мѣста постояннаго жительства м. Цѣкиновка, Ямпольск. у. (70 проц.), г. Ямполь, г. Бендеры, г. Унича, г. Маяки, с. Бѣляевка, Одес. у. (20 проц.), г. Черкассы, г. Алешки, г. Кременчугъ (остальные 10 проц.), т. е. за нѣкоторымъ исключеніемъ—почти всѣ днѣстровцы, съ малыхъ лѣтъ привыкшіе къ Днѣстру, къ особенностямъ его фарватера. Опросы относительно занятій до поступленія на пароходы дали интересныя данныя: домашнимъ хозяйствомъ занимались 60 проц., при семейномъ надѣлѣ было 17 проц., отхожими промыслами занимались 10 проц., извозомъ 8 проц., ремесломъ 5 проц. Численность семей отъ 4 до 9 человѣкъ. Среднее число дѣтей у наибольшей группы—шесть человѣкъ.

Расходы на семьюежемѣсячно во время навигаціи составляютъ 8—10 рублей.

III. Капитаны—это тѣ-же командиры пароходовъ, распоряжающіеся движеніемъ на пароходѣ. Возрастъ 29—61 г. Преобладаютъ 37—43-лѣтніе. Большинство изъ Придністровья (м. Цѣкиновка—50 проц., Аккермань, Бендеры по 15 (проц)—65 проц., остальные изъ днѣпровскаго района. Малороссовъ 90 проц., молдаванъ 10 проц. Среди капитановъ встрѣчаются неграмотные (15 проц.), малограмотные (5 проц.). Женатыхъ 95 проц., вдовыхъ 5 проц. Несмотря на улучшенныя условія труда заболѣваемость мало разнится по сравненію съ матросской службой. До поступленія на службу—не болѣло 60 проц., болѣло общими заразными болѣзнями 40 пр. (оспа, тифы и друг.). Состояніе здоровья при осмотрахъ—удовлетворительное у 80 проц., у остальныхъ бронхиты и желуд.-кишечн. катарры. Заболѣваемость на службѣ: преобладаетъ простуда (40 проц.), грудныя болѣзни (20 проц.), далѣе слѣдуютъ глазныя болѣзни (24 проц.) и ушибы (16 проц.). Куреніе и потребленіе алкоголя (по 90 пр.) способствуютъ развитію этихъ видовъ заболѣваемости. Жалованье 40—80 руб. въ мѣсяцъ. Питаніе на судѣ вполнѣ достаточное. Потребленіе мяса ежедневное (0,75 ф.). Горячее на обѣдъ и ужинъ; расходы 10—30 руб. въ мѣсяцъ. Помѣщеніе на судѣ—отдѣльная палубная каюта.

IV. Кочегары. Въ кочегары на пароходахъ идутъ неудачники слесаря, кузнецы, иногда чернорабочіе, въ возрастѣ 18—31 г. Грамотныхъ 71 проц., женатыхъ 62 проц. Курящихъ 60 проц. Пьющихъ водку 100 проц.! Состояніе здоровья до службы удовлетворительное у 72 проц., при осмотрахъ такое-же у 65 проц.; прежнія заболѣванія отрицаютъ 68 проц. Жалованье 20—26 руб. въ мѣсяцъ. Большинство служитъ навигаціонно (70 проц.). По сравненію съ матросами служба кочегаровъ выигрываетъ въ томъ, что послѣдніе, сдавъ вахту, имѣютъ отдыхъ; матросы-же каждый часъ должны быть на чеку для погрузки и друг. занятій. Въ лѣтніе-же мѣсяцы служба кочегаровъ является невыносимой, въ виду непроглотной жары у машины, жары, которую не можетъ унять постоянный сквозякъ въ нижнемъ отдѣленіи. Питаніе на судѣ кочегаровъ сходно съ матросскимъ. Ежедневно мясное, посты соблюдаютъ 22 проц. изъ числа кочегаровъ. Суточное количество мяса—0,48 ф. Горячее на обѣдъ, чай утромъ и вечеромъ. Изъ буфета столуются 62 проц., самостоятельно 20 проц., остальные—какъ случится, тратя 9—15 рублей въ мѣсяцъ. Питаніе внѣ навигаціи улучшенное у 48 проц., хуже у 52 проц. Помѣщаются кочегары въ кормовыхъ кубрикахъ подъ палубой, имѣющихъ форму сферическаго конуса съ низкой высотой и шароидной верхушкой, съ общимъ объемомъ воздуха 3 куб. арш. Въ этихъ кубрикахъ помѣщаются 2—3—4 человѣка, и на одного приходится всего 1 к. арш. воздуха (28 проц.), 0,75 к. арш. (62 проц.). и 2 к. арш. (10 проц.). Такъ что жилищныя условія для кочегаровъ обставлены несравненно хуже матросскихъ! Сдавъ вахту, послѣ до-нельзя изнурительной работы, изъ адски-жаркаго машиннаго отдѣленія, кочегаръ вынужденъ искать отдыха и сна въ душномъ, со спертымъ воздухомъ помѣщеніи клѣтки-кубрика, тѣснотой и неудобномъ!

V. Машинисты и ихъ помощники. Не въ лучшихъ условіяхъ жилищной обстановки находятся помощники машинистовъ, двѣ трети которыхъ ютится въ тѣхъ-же кубрикахъ совмѣстно съ кочегарами, остальные-же—въ кормовыхъ или кожуховыхъ—надъ колесами парохода—каютахъ на 1—2 человѣка, въ то время, какъ машинисты, именующіе себя механиками, наравнѣ съ капитанами, имѣютъ отдѣльныя каюты и возятъ съ собой семьи.

И машинисты, и ихъ помощники—слесаря по профессіи, въ возрастѣ 26—50 лѣтъ; среди помощниковъ преобладаютъ 23—28-лѣтніе, среди машинистовъ 27—34-лѣтніе. Машинисты обыкновенно нанимаются годично, въ зимнее время лѣдая ремонтомъ машинныхъ частей; навигаціонные-же внѣ навигаціи занимаются кузнечнымъ, слесарнымъ дѣломъ на частныхъ службахъ. Почти всѣ грамотны. Женатыхъ среди машинистовъ 86 проц., помощниковъ 68 проц. Состояніе здоровья до службы удовлетворительное у 98 проц., при осмотрахъ у 71 проц. Прежняя заболѣваемость отрицается 62 проц. Курящихъ всего 40 проц., пьющихъ 60 проц. Жалованье 35—100 руб. и 28—45 руб. въ мѣсяцъ. Питаніе хорошее, посты соблюдаетъ 24 проц. Потребленіе въ сутки мяса три четверти ф. Горячее на обѣдъ и ужинъ. Чай утромъ и вечеромъ. Расходъ на пищу 12—20 руб. въ мѣсяцъ. Питаніе въ навигаціи и внѣ ея одинаковое. Среди низшей команды преобладаютъ (80 проц.) днѣстровцы—изъ Аккермана, Бендеръ, Маяка, Ямполя, Сорокъ, Рашкова.

VI. Управляющіе пароходами, какъ довѣрен. отъ владѣльцевъ, и ихъ помощники—кассиры, строго говоря, не входятъ въ группу судорабочихъ, какъ лица съ достаточно приличнымъ вознагражденіемъ, и, слѣдовательно, болѣе обезпеченныя, съ болѣе правильной нормировкой труда, имѣющія значительныя удобства въ отношеніи и службы, и отдыха, но все-же не могутъ не представлять общаго интереса въ смыслѣ описанія ихъ условій службы по сравненію съ судорабочими собственно этими „пасынками суходѣтства“ по-истинѣ.

Управляющіе, въ возрастѣ 32—45 л., внѣ навигаціи—коммерсанты, въ 92 проц. евреи, грамотны и женаты. До службы заболѣваемость (дых. пут.) 8 проц., при осмотрахъ падаетъ до 6 проц.; наичаще указываютъ на простудныя болѣзни 4 проц. Курятъ 40 проц. Пьютъ 4 проц. Жалованье не менѣе 40—50 рублей въ мѣсяцъ, годовые. Питаніе хорошее. Вегетаріанцевъ 4 проц. Суточное количество мяса три четверти ф. Помѣщеніе—отдѣльныя каюты классныя, съ объемомъ воздуха 8—15 куб. арш., сносно вентилируемыя, освѣщаемыя и отопляемыя. Большинство—изъ придністровскихъ мѣстечекъ, почти всѣ многосемейные.

Кассиры, въ возрастѣ 20—51 г., также въ свободное время коммерсанты, всѣ евреи, грамотны, женатыхъ 70 проц., холостыхъ 20 проц. Изъ болѣзней распространены: жел.-кишечныя, глазныя, нервныя. Помѣщаются въ кассовыхъ каютахъ, питаются хорошо. Суточное количество мяса ½ ф. Всѣ—днѣстровцы—изъ Сорокъ, Резины, Песчанки и друг. Численность семьи 1—7 чел., средняя 4 челов.

VII. Буфетчики, повара, и лакеи составляютъ отдѣльную группу или службу, и собранныя о нихъ статистическія данныя довольно характерны.

Буфетчики, въ возрастѣ 22—43 л., почти всѣ (84 проц.) изъ военныхъ поваровъ, денщиковъ, по профессіи, внѣ навигаціи занимаются торговлей въ мелочныхъ лавкахъ (29 проц.), поварствомъ (26 проц.), служатъ въ трактирахъ (18 проц.), занимаются ремесломъ (15 проц.), домашнимъ хозяйствомъ (10 проц.), не имѣютъ опредѣленныхъ занятій (2 проц.). Всѣ малограмотные и семейные. Заболѣваемость случайная у 30 проц. Курятъ и пьютъ поголовно, запиваетъ 45 проц. Для жилья полагается обыкновенно кожуховая, надъ колесомъ, каюта, на 1 чел., занимаемая семьей буфетчика, въ виду чего наблюдается тѣснота.

Повара, въ возрастѣ 25—60 л., преобладаютъ 28—43-лѣтніе, почти всѣ профессіоналисты изъ неважныхъ, почему долго не держатся. На нѣкоторыхъ пароходахъ обязанности поваровъ несутъ сами буфетчики.

Грамотныхъ 46 проц., женатыхъ 52 проц. Всѣ изъ военныхъ. Курятъ и пьютъ поголовно. Преобладаютъ простудныя заболѣванія. До службы болѣло 38 проц., при осмотрахъ оказалось больными 46 пр. Жалованье 13—20 рублей въ мѣсяцъ. Пищевое довольствіе на счетъ буфетчика. Рабочихъ часовъ—18 въ сутки. Помѣщеніе—небольшая каюта, на 1—2 чел., съ лакеями, въ кожухѣ парохода. Всѣ днѣстровцы, преобладаютъ бездѣтные.

Лакеи—дѣйствительно, обиженные судьбою служащіе пароходовъ, въ большинствѣ пароходовъ не имѣющіе угла. По создавшемуся положенію лакей—это послѣдній человѣкъ на пароходѣ, не имѣющій отдыха съ 5—6 час. утра до 1—2 ч. ночи. Соблюдая лишь матеріальную выгоду, буфетчикъ въ лакеѣ не видитъ человѣка. Служа безъ денежнаго вознагражденія отъ хозяина, лишь на его харчахъ, лакей живетъ на подачкахъ, такъ-назыв. чаевыхъ отъ классныхъ пассажировъ, которые—кстати сказать, не во всякій рейсъ бываютъ. На его до[illegible]выхъ переподаетъ сравнительно мало, [illegible] объясняется постоянная матеріальная необезпеченность лакеевъ и то обстоятельство, что въ лакеи идутъ только подростки 14—17 л. и то на время. А для юнаго возраста тяжелая, въ угоду другимъ служба, не по силамъ—эта суета по цѣлымъ днямъ, это стараніе угодить и не обидѣть требовательнаго пассажира, это бѣганье по трапамъ съ палубы въ каюты, изъ классовъ на палубу, далѣе уборка каютъ, уборныхъ, мойка палубы, само собою понятно, не могутъ не отражаться на здоровьѣ тѣмъ болѣе, что на нѣкоторыхъ небольшихъ пароходахъ одинъ лакей имѣется на каюты и на палубу. И, одышка, сердцебіеніе, головныя боли—обычные спутники злополучной и утомительной „службы“ несчастнаго забитаго лакея!.. И вотъ, въ постоянной суетѣ, находясь въ положеніи бѣлки въ колесѣ, лакей поневолѣ забываетъ о самомъ себѣ, о должной чистотѣ, проводя недѣли—мѣсяцы въ грязномъ бѣльѣ, одеждѣ... Такой-то типъ днѣстровскаго пароходнаго лакея! Питаніе на суднѣ сносное, но условія сна и отдыха возмутительны—на вопросъ: „Гдѣ ты спишь“? — Слышится жалкій отвѣтъ: „А гдѣ придется, гдѣ есть свободное мѣсто“. И такихъ большая часть, остальные ютятся то въ кубрикахъ, то въ кормовыхъ каютахъ по двое на одной нарѣ. Потому-то и продолжительность ихъ службы не превышаетъ навигаціи.

Н. П. Б.

*) См. № 175 „Одесскаго Листка“.

Русская почта.

(*Корреспондентовъ „Одесскаго Листка“*).

ЕЛИСАВЕТГРАДЪ.

Состояніе полевой растительности. — С.-х. вѣсти — Къ вопросу о выработкѣ страховыхъ тарифовъ. — Дѣло бывш. пом. пристава М. Юрченко.

Изъ уѣзда съ каждымъ днемъ получаются все болѣе печальныя вѣсти объ урожаѣ. Вслѣдствіе безпрерывныхъ ливней въ сѣверной части уѣзда уборка хлѣбовъ не закончена до сихъ поръ, около 1/3 посѣвовъ стоитъ на корню, хлѣбъ переспѣлъ. Убыль отъ этого выразится не менѣе чѣмъ въ 10 проц. общаго урожая. Во многихъ хозяйствахъ зерно „стекло“ —, т. е. стало легкимъ, пустоватымъ. Всюду хлѣбъ потерялъ цвѣтъ. Кромѣ того, сильно подмочены копы и копицы. Верхніе и нижніе снопы испорчены значительно, уже сейчасъ (а дожди все идутъ) покрылись зеленью, проросшими зернами, что также наздломитъ урожай процентовъ на 5—10. Что касается самой соломы, то она значительно больше пострадала, чѣмъ зерно и можно уже теперь съ увѣренностью сказать, что солома, какъ кормовое средство, окажется гнилой. Сѣно также подпчило, какъ въ покосахъ, такъ и въ копицахъ. Вслѣдствіе непрестающихъ дождей кукуруза не стремится къ созрѣванію, а продолжаетъ развиваться; можно поэтому ожидать, что вновь ея початки не дозрѣютъ. Мѣстами, правда, будетъ много кукурузы, но какъ продуктъ для помола она будетъ оставлять желать много лучшаго.

Благодаря все тѣмъ-же безпрерывнымъ дождямъ работы въ сельскихъ хозяйствахъ отстали, по крайней мѣрѣ, недѣли на три, и на рынокъ зерно будетъ поступать съ запозданіемъ, что, несомнѣнно, отразится на платежахъ. Вслѣдствіе создавшейся конъюнктуры долгосрочныя аренды въ нашемъ уѣздѣ имѣютъ сейчасъ тенденцію къ пониженію; только около сахарныхъ заводовъ платятъ до 20 руб. за десятину; въ прочихъ-же имѣніяхъ за крупные участки хотятъ не болѣе 16—18 руб., но нѣтъ арендаторовъ, такъ какъ мѣстные банки стараются не выдавать имъ денегъ. Среди землевладѣльцевъ и торговцевъ общее уныніе, и, если дожди не прекратятся, ждутъ прошлогодняго кризиса.

Какъ извѣстно, въ состоявшемся въ Одессѣ засѣданіи правленія, наблюдательнаго комитета и ревизіонной коммиссіи одесск. товарищества для страхованія рабочихъ отъ несчастныхъ случаевъ постановлено было созвать 16 августа чрезвычайное общее собраніе для разсмотрѣнія проекта страховыхъ тарифовъ, выработанныхъ тарифными секціями какъ въ Одессѣ, такъ и въ провинціи. Прибывшій изъ Одессы предсѣдатель одесск. страхового товарищества С. И. Соколовскій принялъ участіе въ состоявшемся собраніи мѣстныхъ промышленниковъ, созванномъ для обсужденія вопроса о выработкѣ страховыхъ тарифовъ. Предсѣдательствовалъ новый директоръ Русскаго банка М. Б. Гессенъ. По открытіи собранія, управляющій трамваемъ г. Брискманъ отъ имени группы промышленниковъ сдѣлалъ слѣд. заявленіе: „Въ виду того, что елисаветградскіе промышленники опротестовали выборы правленія товарищества, далѣе въ цѣляхъ солидарности оппозиціи, а также въ виду того, что о докладѣ предсѣдателя правленія стало извѣстно слишкомъ поздно, частное совѣщаніе промышленниковъ рѣшило, выслушавъ докладъ, принять его къ свѣдѣнію, не обсуждая его и не принимая по немъ никакихъ рѣшеній.“ С. И. Соколовскій протестовалъ противъ этого заявленія, за тѣмъ имъ прочитанъ былъ докладъ, принятый собраніемъ къ свѣдѣнію.

Въ издававшейся здѣсь одно время газеткѣ „Елис. Телегр.“ появилась статья подъ названіемъ: Панама съ отбываніемъ воинской повинности,“ въ которой указывалось, что пом. пристава М. Юрченко выдавалъ подложныя медицинскія свидѣтельства призывавшимся молодымъ людямъ. Вскорѣ послѣ этого г. Юрченко былъ отстраненъ отъ должности и привлекъ редактора „Елис. Телегр.“ В. В. Бончъ-Бруевича за эту статью къ отвѣтственности. По этому дѣлу выступали свидѣтели Я. Когонъ, В. Джуганъ и А. Витлинъ, показывавшіе противъ М. Юрченко. Судъ оправдалъ Бончъ-Бруевича, а Юрченко затѣмъ почасно заявилъ, что упомянутые выше свидѣтели показывали по его дѣлу ложно подъ присягой. Сочтя себя этимъ заявленіемъ оскорбленными, Витдинъ, Джуганъ и Когонъ привлекли бывш. пом. пристава М. Юрченко къ угол. отвѣтственности по обвиненію въ клеветѣ, по 2 ч. 1535 ст. Дѣло это слушалось въ окр. судѣ, признаншемъ г. Юрченко виновнымъ въ предъявленномъ къ нему обвиненіи. По примѣненіи манифеста М. Юрченко приговоренъ къ 4 днямъ ареста.

ТИРАСПОЛЬ.

Губ. присутствіе. — Дожди. — Къ національзаціи торговли.

Изъ ряда рѣшеній, принятыхъ въ послѣднемъ засѣданіи херс. губ. по зем. и гор. дѣламъ присутствія, отмѣтимъ слѣдующія. Ананьевскаго мѣщанскаго старосту Косюка постановлено удалить отъ должности и возбудить противъ него уголовное преслѣдованіе по 362 ст. улож. о наказ. Возбудить также уголовное преслѣдованіе противъ бывш. учителя явор

— Торговый Домъ —

„Полякинъ и С-вья“

ОДЕССА, ВНУТРИ Пассажа

ОТДѢЛЕНІЯ:
КІЕВЪ: Крещатикъ, 52.
ХАРЬКОВЪ: Торговая площ., 10.
ХЕРСОНЪ, Суворовская, 13.

ПО СУББОТАМЪ МАГАЗИНЫ ЗАКРЫТЫ.

ПОЛЬЗУЙТЕСЬ СЛУЧАЕМЪ!
Только короткое время
ГРАММОФОНЫ, ПАТЕФОНЫ:
Пластинки,
Піанино,
Музыкальн. инструменты и Ноты
за ПОЛЦѢНЫ
продаемъ въ РОЗНИЦУ по цѣнамъ ниже оптовыхъ.

Краткій Прейсъ-Курантъ:

ГРАММОФОНЫ

ПРЕЖДЕ:	ТЕПЕРЬ:
18 р.	9 руб.
25 „	12½ „
30 „	15 „
35 „	17½ „
40 „	20 „
50 „	25 „
60 „	30 „
70 „	35 „
80 „	40 „

и дороже.

ИГОЛКИ:
Граммофонныя, наилучшаго качества, всѣхъ системъ,
— 200 штукъ: —
въ 15, 20, 25, 30, 35, 40 к. и дороже.
— 1000 штукъ: —
65, 85 к., 1 р. 5 к., 1 р. 25 к., 1 р. 45 коп., 1 р. 65 к. и дороже.

Пластинки
двухсторонніе:

Фаворитъ Бека	45 к.
Омокоровъ и Премьеръ	55 к.
Стелла, Сирена и другія	75 к.
Зонофонъ и Полифонъ	95 к.
Рус. Акц. О-во граммофонъ	95 к.
Двухсторон. гигантъ отъ	1 руб.

При покупкѣ 5-ти пластинокъ выдаются безплатно 200 иголокъ.
При покупкѣ 10-ти пластинокъ выдается 11-я безплатно.

Пластинки
О-ва „Граммофонъ“
съ клеймомъ «Пишущій амуръ»

Двухсторон. „Грандъ“	2.25
„ „Гигантъ“	3.25
Шаляпина, Собинова	6.00
Смирнова	4.75
Неждановой	3.25 и 4.75
Карузо	4.25 и 6.25

ГИТАРЫ

Заграничныя съ механизмомъ для струнъ: прежде	теперь
9 р.	4½ руб.
10 „	5 „
11 „	5½ „
13 „	6½ „
15 „	7½ „
16 „	8 „
17 „	8½ „
18 „	9 „
25 „	12½ „
30 „	5 „
5 „	17½ „

Мандолины

прежде:	итальянскіе: теперь:
7 р. 50 к.	3 р. 75 к.
9 „	4 „ 50 к.
12 „	6 „
15 „	7 „ 50 к.
25 „	12 „ 50 к.
35 „	17 „ 50 к.

Гармоніи:

прежде:	теперь:
2 р.	1 р.
4 „	2 „
7 „	3½ „
8 „	4 „
20 „	10 „
25 „	12½ „
30 „	15 „
33 „	17½ „
40 „	20 „
50 „	25 „

Балалайки

прежде:	теперь:
4 р.	1 р. 95 к.
5 „	2 „ 50 к.
5 „ 50 к.	2 „ 75 к.
6 „ 50 к.	3 „ 25 к.
8 „	4 „ к.

Оптовымъ покупателямъ особая скидка.

Піанино
извѣстныхъ пріяворныхъ фабрикъ: Нюрнбергъ, Эрарда, Швехтенъ, Полякинъ и С-вья, Ульрихъ, Бартольъ, Мойартъ, Гильгертнеръ, Эрикзонъ, Леппенбергъ и друг. фирмъ
распродаются
по 150 р., 250 р., 275 р., 300 р., 350 р., 400 р., 500 р., 550 р. и дороже.

Фисгармоніи
американской системы, фабрики Джонъ Малколмъ въ Лондонѣ, прежде 200 руб., теперь 95 р.

Музыкальные ящики за полцѣны 11 о5

ОБЪЯВЛЕНІЯ.

Русское Общество Парох. и Торговли.
(Высочайше утвержденное).
Движеніе пароходовъ въ Одессѣ съ 28-го іюля по 4-е августа 1913 г.
Отойдутъ изъ Практической гавани:
Въ Николаевъ, Херсонъ и обратно прямо въ Одессу въ 9 ч. веч.
Іюля, 28, воскрес. „Готлебенъ“.
Іюля, 29, понедѣльн. „Платовъ“.
Іюля, 30, вторникъ, „Потемкинъ“.
Іюля, 31, среда, „Суворовъ“.
Авг., 1, четвергъ, „Готлебенъ“.
Авг., 2, пятница, „Румянцевъ“.
Авг., 3, суббота, „Платовъ“.
Авг., 4, воскр. „Суворовъ“.
Отходъ изъ Николаева въ Херсонъ ежедневно въ 11 ч. утра, изъ Херсона въ Одессу ежедневно въ 9¼ ч. веч.
Въ Херсонъ, Николаевъ и обратно прямо въ Одессу въ 10 ч. веч.
Іюля, 28, воскрес. „Потемкинъ“.
Іюля, 29, понедѣльн., „Суворовъ“.
Іюля, 30, вторникъ, „Готлебенъ“.
Іюля, 31, среда, „Платовъ“.
Авг., 1, четвергъ, „Потемкинъ“.
Авг., 2, пятница, „Платовъ“.
Авг., 3, суббота, „Готлебенъ“.
Авг., 4, воскрес., „Румянцевъ“.
Отходъ изъ Херсона въ Николаевъ ежедневно въ 12 час. дня, изъ Николаева въ Одессу ежедневно въ 10 час. веч.
По линіи Крымско-Кавказской до Батума.
Іюля, 28, воскрес. въ 12 ч. дня „Олегъ“ пассажирскимъ рейсомъ, съ заходомъ въ оба пути въ Алупку.
Іюля, 29, понедѣл., въ 8 час. веч. „Цес. Георгій“ почтовымъ прямымъ рейсомъ съ заходомъ въ оба пути въ Евпаторію.
Іюля, 30, вторникъ, въ 12 час. дня, „Севастополь“ пассажирскимъ рейсомъ, съ заходомъ въ оба пути въ Алупку.
Авг., 1, четвергъ, въ 8 ч. веч., „В. К. Константинъ“ почтовымъ кругловымъ рейсомъ, съ заходомъ въ оба пути въ Алупку.
Авг., 2, пятница, въ 12 час. дня „Груворъ“ пассажирскимъ рейсомъ, съ заходомъ въ оба пути въ Алупку.
Авг., 3, суббота, въ 8 час. веч., „В. К. Алексѣй“ почтовымъ кругловымъ рейсомъ.
Авг., 4, воскресен, въ 12 ч. дня „Ялта“, пассажирскимъ рейсомъ, съ заходомъ въ оба пути въ Алупку.
Ожидается въ Практической гавани:
Изъ портовъ Крымско Кавказской линіи.
Іюля, 28, воскресенье „В. К. Константинъ“ изъ почтоваго кругового рейса.
Іюля, 29, понедѣл. „Груворъ“ изъ пассажирскаго рейса.
Іюля, 30, втори., „В. К. Алексѣй“ изъ почтоваго кругового рейса.
Іюля, 31, среда, „Пушкинъ“ изъ почтоваго прямого рейса.
Авг., 1, четвергъ, „Батумъ“ изъ пассажирскаго рейса.
Авг., 3, суббота, „Ялта“ изъ пассажирскаго рейса.
Авг., 4, воскресенье, „Св. Николай“ изъ почтоваго кругового рейса.
Отойдутъ изъ Карантинной гавани:
Іюля, 28, воскрес., въ 11 ч. утра „Одесса“ Александрійскимъ прямымъ рейсомъ съ заходомъ въ Сулу на пути въ Александрію.
Авг., 3, суббота, въ 10 ч. утра „Чихачовъ“ Македонско-Александрійскимъ рейсомъ.
Ожидаются въ Карантинной гавани:
Іюля, 29, воскр. „Им. Александръ II“ изъ Болгарско-Анатолійскаго рейса.
Іюля, 30, вторникъ, „Имер. Николай II“ изъ Александрійскаго прямого рейса.
Пароходы отойдутъ въ Петербургъ около 5 и 17 августа.
Пассажирскіе билеты выдаются въ Одессѣ, по линіямъ: КРЫМСКО-КАВКАЗСКОЙ, НИКОЛАЕВСКОЙ и ХЕРСОНСКОЙ въ пакгаузахъ противъ отходящихъ пароходовъ ТОЛЬКО за три часа до отхода пароходовъ.
ПО ЗАГРАНИЧНЫМЪ линіямъ пассажирскіе билеты выдаются въ АГЕНТСТВѢ КАРАНТИННОЙ ГАВАНИ въ дни отхода съ 9 час. утра до отхода пароходовъ.
Забронированно пассажирскіе билеты можно пріобрѣтать только въ „Городскомъ Агентствѣ“ 8-ая—Дерибасовская, Пассажъ, 33, причемъ продажа билетовъ прекращается за три часа до отхода парохода въ рейсъ.
По воскресеньямъ и праздничнымъ днямъ Городское Агентство закрыто. 12626

ПАРОХОДТВО А. К. Шавалда
Пароходъ „МИХАИЛЪ“
впредь до измѣненія, совершаетъ срочные товаро-пассажирскіе рейсы по линіи
Одесса-Николаевъ,
отходя изъ Одессы по понедѣльникамъ, средамъ и пятницамъ въ 9 час. веч., а по воскресеньямъ въ 9 час. утра.
Агентство: Военный молъ, тел. №№ 11-29 и 23-07 12618

„Австрійскій Ллойдъ“.
Ланжероновская, 5. Телефонъ № 35.
Линія Одесса—Константинополь—Трієстъ—Венеція и обратно.
Ожидается въ Одессу:
Пароходъ „ГАСТЕЙНЪ“ во вторникъ 5-го августа, кругловой.
Отойдетъ изъ Одессы:
Пароходъ „КАРЛСБАДЪ“ въ среду, 7-го августа, прямой на Константинополь и другіе порты.
Пассажиры и грузы принимаются на всѣ порты Леванта, Турціи Греціи, Адріатики, Испаніи, Сѣв. побережья Африки, а также для обѣихъ Америкъ, Индіи и Дальняго Востока. 12624

Россійское Транспортное и Страхов. Общ. Движеніе пароходовъ. По Крымско-Кавказской линіи.
ОТХОДЪ: по понедѣльн., средамъ, пятницамъ в. 10 час. дня и по воскресеньямъ въ 10 час. утра.
ПРИХОДЪ: по понедѣльникамъ, средамъ, пятницамъ послѣ полудня и по четвергамъ утромъ. Но Николаевской линіи отходъ помѣхъ надобности. 12520

Русское Дунайское Пароходство
Почтово-товаро-пассажирскіе рейсы.
Пароходъ „РУСЬ“, отходитъ изъ Одессы до Галаца по понедѣльникамъ и четвергамъ, въ 3 час. дня, а приходитъ въ Одессу по четвергамъ и воскресеньямъ въ 6 час. утра.
Этотъ же пароходъ совершаетъ рейсы ежене дѣльно по воскресеньямъ въ Николаевъ, отход изъ Одессы въ 11 ч. дня, а изъ Николаева по воскресеньямъ въ 11 час. веч.
Пароходъ „БОЛГАРІЯ“ отходитъ изъ Одессы до Галаца по средамъ и субботамъ въ 8 ч веч. а приходитъ въ Одессу по вторникамъ и субботамъ въ 6 ч. утра.
Этотъ же пароходъ совершаетъ рейсы еженедѣльно по вторникамъ въ Николаевъ, отходя изъ Одессы въ 10 ч. дня, а изъ Николаева по вторникамъ въ 11 ч. веч.
Стоянка пароходовъ въ Одессѣ въ концѣ Новаго мола.
За справками просять обращаться въ Коммерческую Часть Главной Конторы Пароходства, уголъ Пушкинской и Дерибасовской ул., домъ № 2-б, телефонъ № 10-53 и въ агентства Пароходства. 12528

Одесса-Хорлы
Пароходство С. Б. Фальцъ-Фейнъ.
Пароходъ „СОФІЯ“
Съ 1-го мая с. г., впредь до измѣненія совершаетъ правильные почтово-товаро-пассажирскіе рейсы между Одессой—Скадовскомъ и Хорлами. Отходъ изъ Одессы въ Скадовскъ и Хорлы по средамъ и субботамъ въ 5 час. вечера. Отходъ изъ Хорловъ въ Скадовскъ-Одессу по четвергамъ и воскресеньямъ въ 3 часа дня
Примѣчаніе: Отходы въ зависимости отъ грузовыхъ операцій.
Агентство: Военный молъ, тел. агента 35-54, общій 18-38. 12622

Объявленіе.
2-го Августа с. г. въ пятницу, въ 12 ч. дня, въ Больничномъ Отдѣленіи Одесской Городской Управы будутъ произведены торги на поставку стекла и посуды для аптеки Городскихъ Больницъ, срокомъ на одинъ годъ, съ 1-го Сентября с. г.
Кондиціи можно видѣть въ Больничномъ Отдѣленіи Управы ежедневно отъ 10 до 3-хъ часовъ дня, кромѣ дней неприсутственныхъ. 14094

СПРОСЪ
Ищу КУХАРКУ на выѣздъ. Приходить отъ 10—2. Коблевская, 29/17. 14068

ФРАНЦУЖЕНКА
приглашается гувернанткой къ мальч. 9 л. и дѣвочкѣ 7 л. Съ предложеніями адресоваться Туапсе, Черномор. губ., инженеру Тихомірову. 13929

ПРИГЛАШАЕТСЯ УЧИТЕЛЬ
латинскаго языка
въ частное училище 2-го разряда, на 15 уроковъ по 75 руб. Можно имѣть уроки и по другимъ предметамъ. Письменно: г. Армянскъ-Тавр. губ. Городской Управѣ. 13973

ТРЕБУЕТСЯ КОНТОРЩИКЪ
христіан. съ хорошимъ почеркомъ и знаніемъ русскаго и французскаго языковъ. Предложенія въ контору подъ литерами Л. П. 13859

12,000 р. Безъ посредн. требуются подъ закладъ. цѣн. имущ. въ лучш. части гор. Адр. ост. въ конт. Од. Л. 13857

Требуется интеллигентная НѢМКА къ 2-мъ дѣтямъ на выѣздъ въ деревню. Обращ.: Нѣжинс. 16, кв. Контиръ 10-12 и 2-4 д. 13853

Мальчикъ нуженъ для моей Клейнлибентальской мельницы съ первоначальн. жалов. въ 60 руб. въ мѣсяцъ при квартирѣ. Адресъ: П. Т. О. Ксеніевка, Херс. губ. Ив. Ив. Гейзеру. 13793

Нужна учительница съ средн. образован., на выѣзд. въ учил. зн. фр. и нѣм. Справ. Спиридоновская 14, кв. 15. 13843

НУЖНА КВАРТИРА 3-4 комн въ 2-мъ этажѣ со всѣми удобствами и водой, отопленіемъ. Районъ безразлиенъ. Почтаитъ пр. пасп. 55. 12938

ТРЕБУЕТСЯ
молод. челов. знающ. рус. и нѣм. яз. для конт. раб. Предл. адрес. въ конт. ред. подъ № 13857

ИЩУТЪ 2 МЕБЛИРОВ. комнаты или маленькую дачу на Августъ у моря. Предложеніе съ обозначеніемъ крайней цѣны оставить въ конт Од. Л. 13858

УРОКИ И ЗАНЯТІЯ

Demoiselle sachèes bien français, allemandgrande expérience, donne leçons. Ecrire M. I. Bureau de journal. 14116

Уроки музыки и итальян. яз. даетъ бывш. учит. С. П. Б. Консер., можно demi-place вл. нѣм. фр. яз. хор. реф. Нѣжинская 42 кв 1. 14109

Опытная учит—ца съ многолѣт. практ. знающ. теор. франц. и нѣм., подготов. къ экзам. за небольш. вознагражден. Канатная ул., № 84, кв. 6, телеф. 54/62. 14097

АНГЛІЙСК. ЯЗ.
АНГЛИЧАНИНЪ
опыт. ПЕДАГОГЪ, препод. практ литер и коммерч. корресп. Екатер., 25, уг. Греческ., кв. 49. Вид. 11-2 ч. дня и 5-8½ ч. в. 14092

ЗАГРАНИЧНАЯ нѣмка окончк. Бельг. пансіонъ, зн. теорію и практ. нѣм. и фр. нац. конд. здѣсь или на выѣздъ. Адр ст. УНГЕНИ Бессар. губ. Харитоновой. 14001

Въказенныя гимназіи
РЕАЛЬН., КОММ. УЧ. и ЖЕНСК. ГИМН.
ГОТОВИТЪ и успѣшно ОПРЕДѢЛЯЕТЪ опыт. педагогъ съ многолѣтн. практ. Ежегодно всѣ выдерживаютъ ЭКЗАМЕНЫ Готовить къ передержамъ ГРЕЧЕСКАЯ УЛ., (близъ Ришельев.), № 22, кв № 1. ЛИЧНО отъ 8 до 10 ч. и отъ 1 до 7 ч. 555

ОПЫТНЫЙ РЕПЕТИТОРЪ готов. и рекомендуетъ пет. по пред. ср. уч. зав. Успенская 16, кв. 4 т. 18/01. 13879

Студ. мат. IV к. (с. филологъ) ищ. уроковъ. Спец. по матем., русск. яз. и лат. Канатный пер. 8, кв. 5. Видѣть 4½—6 ч. 13895

Институтъ коммерческихъ наукъ
Фридр. Мостера владѣльца бывшей всемірно извѣстной коммерческой академіи, Лейпцигъ. Проспекты высылаетъ безплатно дирекція института. 8296

СПЕЦІАЛИСТЪ по рус. яз. въ объемъ курс. средн.-уч. уч. завед. Южная, № 10, кв. 18. 13856

Нѣмецъ съ спец. педагогич. образов. опыт. преподаватель изд. кондиціи мож. пригот. къ экзам. для поступ. въ младшіе кл. (до IV-го) казенныхъ гимназій. Согласенъ на выѣздъ. Одесса, Хаджибейскій лиманъ, дача Френкеля, кв. 27, учителю И. Б. Кайзелю. 13880

СТУДЕНТЪ
успѣшно готовитъ и репет. Спеціальн. русск. матем. Мастерская 25, кв. 23 или 16 ст. Б. Фонтана, дача Рагулиныхъ В. Бякинъ. 13943

3 рубля въ мѣсяцъ, опытн преподав. Берлица научаетъ въ 3 мѣсяца говорить, читать и писать по-ФРАНЦУЗСКИ Адр: Гимназическая, 4, кв 5 Телеф 57-91 Пріемъ ежедн отъ 10—2 и отъ 5—9 часовъ вечера 13992

Уроки музыки ФОРТЕПІАНО преподаетъ опытная учительница съ многолѣтней практикой, Ольгіевская ул., № 9 кв, 23 10531 —

Francaise ayant fillette de 6 ans désire pl. demi-pl. leçons avec ou Sans la petite. Visible de 4—6 rue Deribas. 3, log. 20. 14035

Окончившій университетъ
физ. мат. фак. съ дипломомъ I ст., опытн. уч. съ долголѣт. практ., даетъ уроки по предмет. ср.-уч. зав. Спец. по МАТЕМ. и ЛАТ. Нѣжинск. № 18, кв. 32. Лично отъ 4—6 ч. в. 14076

УЧИТЕЛЬНИЦА
съ дипл. даетъ ур. по вс. пред. гимн. курса Осн. зн. фр. нѣм. яз. и музыку. Пригот., репет. Каретный пер. 17, кв. 28, для Н. Х. 13945

Młoda polka z gimn zjalnym wykształceniem i dodatkowym pedagogicznym wykształceniem otrzymanym w Warszawie poszukuje miejsca nauczycielki na wieś. Informacje—ul Nowosielskiego Nr 47, m. 12. 13941

Уроки математики, физ. и латыни даетъ опытный учитель съ высш. математ. образов. Ришельевск. 45, кв. 5. 13333

Француженка съ отличн. рекомендац. съ большимъ опытомъ преподаетъ ПРАКТИКУ и ТЕОРІЮ ФРАНЦУЗСКАГО ЯЗЫКА Каретный переулокъ, № 17, кв. 25, второй этажъ (уголъ Лютеранскаго пер.) 12361

Рекомендую опытнаго и аккуратнаго шофера. Ул. Кондратенко д. № 19, Нотаріуса Тарасевича, отъ 11 у. до 3 ч. д. 13865

Наслѣдств. Земельн. Сословные Узакон. и усыновл. — и др. дѣла ведетъ повѣрен. —
Садовая ул., д. № 14, кв. № 11. Пріемъ съ 6 до 8 ч. веч. 960

Ищу мѣст. машиниста къ Дизель-мотору знаю электрич. согл. на выѣздъ. Ул. Гоголя, 9, кв. 23. 13829

МАЛЬЧИКЪ 15 л. честн. родит. ищ. мѣсто въ магазинѣ или при службѣ, нм. рекоменд. Софіевская, 2, спр. салонъ. 13826

Портниха опытная шьетъ дамск. наряды по журналу, бальн. платья, выход. костюмы, дѣтское домашн. и всевозможн. работы Соглас. на выѣздъ просить работы. Очень нуждающаяся. Адресъ оставить въ конт. Одес. Листка: 11133

Ищу управляющаго домомъ Долголѣтн. практ. тех. знанія. Первокл. рефер. видимыхъ домовъ г. Одес. банк. гаран. Барятинскій пер., 1, кв. 11. А. Р. 13517

ПОРТНИХА шьетъ подеш. всѣ наряды и верхнія вещи принимаетъ раб. на домъ по умѣр. цѣн. Софіевская, 11, кв. 34, Поникова. 13935

Въ складъ земледѣльческ. машинъ ищу мѣсто, опытн., знаю всѣ сельско-хозяйств. машины и орудія. Могу быть и инкасаторомъ. Имѣю аттест. и рекомен. Православн., молодъ. Одесса почта до востребов. подъ № 1271. 13862

Молод. челов., женат., сп. ср. обр., кр. нужд. умол. предост. м.-н. раб. Почт. „poste-restante“ А. Сиѣтъ. 13753

Молод. пріѣзж. иностранка (нѣмка) ищ. уроки или demi-place, теор., практ. диптер. Спиридоновская 8, кв. 12. 13925

ИЩУ мѣсто конторщ. приказч или другаго мог. пис. на пишущ. маш. имѣ отъ управ. атт и удобст. согл. въ имѣн. на выѣздъ могу залогъ 100—200 руб Канатная, 56, кв 5 14114

Вдова ищ. мѣсто компаньонки хозяйки или чтицы мож. ухаж. за больн. соглас. въ отъѣздъ. Нѣжинская 32, кв. 7. 13883

Молодая дѣвица ищетъ мѣсто кассирши продавщицы, русской бонны или подходящ. занятій. Южная 10, кв. 3 14010

Ищу мѣста приказчика въ мануфак магаз Согласенъ 2 мѣсяца безплатно, предост мнѣ мѣста получ вознагр 15 р Предложенія адрес Адлеръ. Черноморской губ. (через. М. Лордипанидзе) Петру Пачуашвили. 14128

Очень нуждаюсь ищу работы: починку бѣлья, передѣлк. платьевъ, а также и дѣтск. Нѣжинская 26, кв. 32. 14104

ПОРТНИХА ищ. подеш. работы, шьетъ по журн. дамск. и дѣтск. наряды могу на дачу. Новосельская, 52, кв. 18. 14100

Казенный лѣсничій въ Германіи
(академикъ) 40 лѣтъ, выдающійся спеціалистъ и опытный охотникъ съ отличными рекомендаціями желаетъ получить мѣсто управляющаго. Подробности подъ L 7137, Rudolf Mosse Lübeck (Deutschland.) 14072

Модистка шьетъ и кроитъ по журналу платья ищетъ работы подеш. и помѣс. Торговая 45, кв. 10. 14069

ПОРТНИХА ищетъ подеш. работы, шьетъ по журналу дамск. наряды, согласна на выѣздъ. Маразлиевская № 44, кв. 7. 14086

ПОРТНИХА опытн. ищ. подеш. работы, приним. у себя на дому. Базарная, 40, спр. въ хлѣбн. лавкѣ. 13904

ПРИСЛУГА

НЯНЯ спеціалист. русская ср. л. ищ. мѣсто къ новорожд., им. аттест. согл. на выѣздъ. Нѣжинская 48, кв. 26. 14106

Горничной ищ. мѣсто пріѣзж дѣвушка. Хрещатикъ 46 спрос. у дворн. 14105

ОПЫТНАЯ горничная ищ. мѣсто, мож. въ малую семью за все, им. рекомен. Коблевская 4, спр. дворн. 14101

Дворникъ понимающій садоводство ищ. мѣсто пожилой им. рекоменд. Водопроводная 14, спр. сапожника. 14081

Молодая дѣвушка ищ. мѣста приходящей ум. хорошо готовить. Софіевская 4, кв. 21. 13764

Дворника ищу мѣста женатъ бездѣтъ грамот. трезв. знаю ремонтъ, им. аттест. и личн. рекомендацію. Троицкая 44, спр. дворн. 14068

ПРАЧКА ищ. мѣста въ домъ помѣсячно или поденной работы, гладитъ мужское бѣлье и верхнія вещи. Колонтаевская 29, кв. 4 13062

ОПЫТНАЯ няня ищ. мѣсто къ 1 реб. люб. дѣтей, им. личн. и письм. рекомен. за долголѣтн. службу. Княжеская № 26, кв. 50 14055

Мужъ и жена
ищ. мѣста, онъ швейц., разс., никас., специал. ухаж. за больн.; она кухарк., прачк. или за все, молод., безъ дѣтъ, хор. грам., им. письм. и личн. рек., согл. на выѣздъ Ул. Жуковск. 29, спр. дворн. 14067

Жителиг. дѣвица ищетъ мѣсто хозяйки, рус. бон. сопров. больныхъ или какое нибудь подход. занят. им. рекомен., согл. на выѣздъ. Письм. Бѣлгинская 14, кв. 5. 13064

Дворникъ ищ. мѣсто опытн., женат. бездѣтн. им. личн. и письмен. рекомендаціи, мелк. ремонтъ, могу съ залогомъ Ришельевск. 65, спр. дворн. 14058

Дворника ищ. мѣсто, пожилой бездѣт., им. рекомен. за 6 лѣтн. службу. Базарная ул., д. № 27, кв. 9. 14093

Горничной или за все въ мал. семью ищу мѣсто, им. личн. и письм. рекомендацію. Раскидайловская, № 49, кв. 2 14089

Ищу мѣсто русской бонны, могу первоначал. готов. репетир. дѣтей Письм. Малороссійская, 3, кв. 16, М. С. 14079

Кухарка ищ. мѣсто, им. личн. реком. Улица Жуковскаго, 29, спр. двор. 14053

Прачка ищ. подеш. раб. хорошо стир. и гладитъ бѣлье знаю и лѣтн. костюмы им. личн. реком. Адресъ конт. Од. Лист. № 14063

НЯНЯ ищ. мѣсто съ шитьемъ, им. личн. реком. Почтовая, 34, кв 23. 14051

НѢМКА пріѣзжая ищетъ мѣсто бонны. Сообщить письменно почтамтъ до востребованія Э. Веллеръ. 14059

Пріѣзжая дѣвушка ищет. мѣсто горничной или при хозяйкѣ кухаркой. Раскидайловская, 34, кв. 6. 14061

За все въ мал. семью ищу мѣсто, им. личн. реком. Нѣжинская, 39, спр. двор. 13995

ЗА ВСЕ ищу съ небольш. стирк., им. личн. и письмен. реком. Коблевская № 42, кв 23. 13997

Опытная поварихи тих., чистопл. ищ. мѣста съ мужемъ или отд. мужъ лакей или служит. личн. реком. Театральный пер. 4, спр. дворника. 13983

Домовладѣлецъ М. Ф. Ткаченко Дальницкая 3, телеф. 19/59, рекомендуетъ дворника. М. Арнаутская 82, В. Паврова. 13989

ПРАЧКА ищ. подеш. или помѣсячн. работы. Земская 9, кв. 13. 13990

Хозяйки или горничной ищ. мѣсто къ одинок., зн. хорошо кухню, могу шить; одинокая. Нѣжинская 37, кв. 10. 13991

Хозяйки ищ. мѣсто къ одинок. не молод. приличн. особа, им. рекомендацію. Пантелеймоновская 9, кв. 12. 14039

КУХАРКА ищ. мѣсто одинок. дѣвушка им. личн. рек. и атт. Нѣжинская, 48, кв. 26. 14019

Дворникъ ищ. мѣсто, жен бездѣт, грамоти исправ электр звонки также поним домаш ремонтъ, им 3 л личн и письм реком Нарышкинскій сп, 6, спр двор 14040

Ищу мѣсто няни къ одному ребенку, одинокая, трезвая, 50 л. Дерибасовская 18 спр. дворника. 13947

НѢМКА ищ. мѣста горничн. им. личн. и пис. реком. Гуревая, 4, Маріи Освальдъ. 13931

Прачка ищ. поденной работы. Полицейская 5, кв. 73. 13937

Молодая дѣвушка ищ. мѣста горничной въ мал. семью им. личн. рекоменд. Нѣжинская 34, спр. дворника. 13823

КВАРТИРЫ ПОМѢЩЕНІЯ ДАЧИ

СДАЮ 1—2 барск. КОМНАТЫ элек освѣщ. токеф Соборная площадь, № 1, кв № 44 14103

НА ПРИМ. ДАЧѢ ОТД. КОМНАТЫ съ пансіономъ. Французскій бульваръ. № 29, противъ Ботаническаго сада. 13741

13 станц. Большого Фонтана, приморская дача Лавинской отдается комната больш. Спрос. перв. дача направо 14090

КВАРТИРА барск особн 12 и 6 комн. чистый садъ, ледникъ погребъ, годовая, можно до весны, по желанію мебель. Французскій бульваръ, № 24. 14029

7 роскошн. комн. (особнякъ В. Шиманскаго) въ поселкѣ „Самопомощь“ 4-я ст. трамв., всѣ удобства, балконъ, терассы, служ. и сарай, вблизи Артил. уч. и Кадет. корп. Условія въ канц. Поселка. 14056

Квартира 4 комн. съ кухн. и удобс., фасад. съ балк. отремонтир. отдает. за 480 р. въ годъ. Ольгіевск., 37 14091

Въ Самопомощи 1 м. хольбы отъ ст, 5 к.) прод. выгодно углов. участ. въ 2½ сот. Адр. почтов. ящ. 1131, Э. Розенфельдъ. 14077

ОТРАДА Уютная № 9. КВАРТИРА о 5 комн. 2 эт. электрик. освѣщ. 14057

Кварт. 3 комн. балконъ, паркетъ, ванна. Институтская, 9. 14023

Квартира въ наемъ 4 комн. съ электричес. освѣщ. Бѣлинск. уг. Новерб. д. Семененко. 14046

Квартиры 4.-3.-2 ком. большія свѣтлыя Нарышкинскій спускъ домъ № 14 и домъ № 7. 14012

Отдаются квартиры о 4 и 5 комн. нат. съ электр. освѣщ. и горячею водою. Успенская № 9, прот. парка. 14003

КОМНАТА свѣтлая съ мебелью отд. Княжеская, 6, кв. 16 прин. можно отъ 4—7 ід. 14037

КВАРТИРА 6 комн. или 2 кв. по 3 и 4 комн. удобств. Вѣнчная, 46 спросить дворника. 14052

КВАРТ. о 3-хъ комн., ванн. комн. и служ. отдается съ 1 авг. Электрич. освѣщ. Новобазарный пер. 6. 13939

Въ тихой бездѣтной семьѣ отдается меб. ком. электр. тел. пар. ходъ на ул. Авчинниковскій пер. 6, кв. 11. 14047

СДАЮ ДВѢ барск. КОМНАТЫ освѣщен. телефон. Театральный пер., № 10, кв. 1. 13997

Квартира въ наемъ, годн. и подъ контору Дерибасовская 1. 13842

Въ раіонѣ Французскаго бульвара отдается барская КВАРТИРА о 6-ти комнатахъ со всѣми удобствами (паркетн. полы, водяное отопленіе, электрическое освѣщеніе). Объ условіяхъ справиться по 2-мъ Обществѣ Взаимнаго Кредита у швейцара. 13720

Винный погребъ и сарай въ наемъ. Спиридоновская, 10. 13527

Отдается 1 комната въ нѣмецк. семьѣ, по жел. со стол. Дача Гольдмана межд 6 и 7 станц. 13809

Барская квартира въ наемъ о 8 комн. со всѣми удобствами и электрическ. освѣщеніемъ; парадный ходъ съ улицы. Гречес. 24 уг. Ришел. 13736

ОТДАЕТСЯ большое помѣщеніе подъ гаражъ, складъ и т. п. Узнать Преображенская 27, въ молочной. 13800

КВАРТ. О 4 БОЛЬШ. КОМН. паркетъ, элект. осв. отдается. Канатная, 36. 13847

1-2 КОМН. сдаются кварт. д-ра польз. гост., роялью. Ул. Новосельск. 72, кв. 2. 10 ч. - 2 ч. дня 13480

ОТДАЕТСЯ КОМНАТА съ мебелью въ интел., тих. русск. семьѣ Ольгіевская 9, кв. 23. 12125

КВАРТИРЫ
о 8, 4 и 2 комнатахъ со всѣми удобствами (электрическое освѣщеніе) Пушкинская, 74. 10375

КВАРТИРЫ 5 ком. съ удоб. 500 р. 3 к. 420 р. Преображенская № а 67. 13021

Отдается комната въ русской интеллигентной семьѣ съ мебелью или безъ. Видѣть отъ 10—11 ч. утра 6—8 час. веч. Старопортофранковская, 7, кв. 4. 12045

Передается барская квартира о 6-ти комн. два балкона, электрич. Спиридоновская, 14, спросить дворника. 13775

Квартиры о 6, 4 и 3 комн. съ удоб. Стурдзинскій переулокъ, д. № 12. 13850

8 КОМНАТЪ,
три балкона, электрическое освѣщ. всѣ удобст. по желанію съ конюшней и гаражемъ, и 4 комнаты съ балкономъ, электрическимъ освѣщеніемъ и со всѣми удобств. Елизаветинская 9 1395

ДОМА, ИМѢНІЯ, ЗЕМЛИ.

ДОМЪ доход въ центрѣ города выгодно продается Есть банковскій долгъ Адр узн въ конт Од Лист 14098

Правленіе Архіерейскаго Дома
симъ объявляетъ, что 7-го августа сего года въ 12 час. дня въ Правленіи Дома (Софіевская ул., № 7) имѣютъ быть произведены устные торги, съ переторжкой 10 августа запечатанными пакетами на отдачу въ аренду 85 десятинъ земли на хуторѣ Архіерейскаго Дома.
Кондиціи желающіе могутъ разсматривать въ Правленіи Дома съ 10 час. утра до 6 час. вечерненно. Желающіе принять участіе въ торгахъ должны подать письменныя заявленія до 6-го августа со внесеніемъ 150 руб. залога. 14075

Сдается въ аренду
съ 15 августа, 1913 г. 148 дес. земли, усадьба сады, вода, хоз. пост с. Сербкѣ Одесскаго у при ст. того же и мени ж. д. Одесса Балта Справ. у свящ. с. Сербки Закрипцкаго. Адресъ влад. г. Рыльскъ Курской г. А. С. Любатовичу. 12906

Продается участокъ
земли въ желѣзно-дорожномъ поселкѣ станція Застава 1, по фасаду Дальницкой улицы. Спросить Гоголя № 4, кв. 2. 13996

Ко вниманію Г-дъ врачей.
Владѣлецъ Сада-Городка Шелленбергъ
на берегу Клейнъ-Либентальскаго лимана, на городской землѣ, рядомъ съ Центральной Водолѣчебной Станціей, обращаетъ вниманіе г. врачей на то, что МѢСТОПОЛОЖЕНІЕ, КЛИМАТИЧЕСКІЯ и ГИДРОГРАФИЧЕСКІЯ условія Сада-Городка представляютъ собою всѣ данныя для устройства на этомъ мѣстѣ образцовой санаторіи съ лиманнымъ и друг. лѣченіями.
Подробности въ конторѣ ШЕЛЛЕНБЕРГА — уг. Успенской и Преображ. Тел. 16-78. 13988

Дача по случаю продается въ окрестност. Одессы на город. землѣ новыя хорош. (барскія) постройки со всѣми удобств. и служб. 3000 кв. саж. земли много насажденій всѣ фрукт. деревья Сообщеніе съ городомъ электрической, подробн. у Э. Коганъ, Рождественскій пер., 10, посредникамъ не являт. 11482

ДАЧУ
желаютъ продать или промѣнять на имѣніе за справками обращаться письменно въ конт. Од. Лис. подъ № 120. 3736

Продается пустопорожняя земля, на Даль ницкой улицѣ, рядомъ съ пивоваренным заводомъ „Новая Баварія“, мѣрою 2458 кв. саж., есть банковскій долгъ. Спросить въ конторѣ Торгово-Промышленной артели, Греческая, 8. 12872

ПРОДАЖА И ПОКУПКА

Пролетка и визавикъ на резиновыхъ колесахъ по случаю продаются, спрос Манежная ул. № 6. 14099

ЗОЛОТАЯ
древн. мон греческ. царя Александра Македонскаго пр. Куяль