ОДЕССКІЯ НОВОСТИ

газета политическая, литературная, научная, общественная и коммерческая.

№ 4103. Суббота, 4-го Октября 1897 г. — Выходитъ ежедневно, не исключая и дней послѣ-праздничныхъ — Суббота, 4-го Октября 1897 г. № 4103.

ПРОДОЛЖАЕТСЯ ПОДПИСКА НА 1897 ГОДЪ

на ежедневную (не менѣе 330 №№ въ годъ) политическую, литературную, научную, общественную и коммерческую газету

„Одесскія Новости"

„Одесскимъ Новостямъ" разрѣшено печатаніе рефератовъ о дѣлахъ, разбирающихся въ военно-окружныхъ судахъ.

ПОДПИСНАЯ ЦѢНА НА „ОДЕС. НОВОСТИ"

Въ Одессѣ:	Безъ доставки:	Съ доставкой:	Съ пересылкой въ другіе города:
На 1 мѣсяцъ	— р. 90 к.	1 р. — к.	1 р. 10 к.
» 3 »	2 » 50 »	2 » 75 »	3 » — »
» 6 »	4 » 50 »	5 » — »	5 » 50 »
На годъ	8 » — »	9 » — »	10 » — »

Съ 1-го октября 1897 по 1-е января 1898 г.

Въ Одессѣ 2 р. 75 к. ‖ На города 3 р.

Съ 1 октября по 1 ноября; въ городѣ 1 р. на города 1 р. 10 к.

За границу доплачивается къ подписной цѣнѣ 60 коп. въ мѣсяцъ.

Допускается разсрочка платежа подписной суммы.

ПОДПИСКА ПРИНИМАЕТСЯ:

въ Главной Конторѣ—Ланжероновская, д. № 30. Телефонъ № 230. Редакція помѣщается тамъ-же.

Контора открыта отъ 8 час. утра до 8 час. вечера.

Городской театръ.

Въ воскресенье, 5 октября ДВА СПЕКТАКЛЯ. Утренній: «Горе отъ ума», ком. въ 4 д., Грибоѣдова. Участв. г-жи: Строева-Сокольская, Днѣпрова, Петипа, Колышева, Вейцъ, Арди-Свѣтлова, Карпенко, Бѣльская; гг.: Петипа, Самойловъ, Песоцкій, Смирновъ, Пауловскій и др. Начало въ 1 часъ дня. Вечерній: «Около денегъ» драма въ 5 дѣйств., 6 карт., В. Александрова. 10989-Г

Русскій Театръ.

Въ пятницу, 10 октября 1897 г., артистами итальянской оперы, подъ дирекціей Ф. Кастеллано,

ВЪ ПОЛЬЗУ ѲЕДОРОВСКАГО ОБЩЕСТВА

взаимнаго вспоможенія служащихъ въ типографіяхъ, литографіяхъ, и т. п. заведеніяхъ г. Одессы, дана будетъ въ 1-й разъ

„АИДА"

опера въ 4-хъ дѣйствіяхъ, музыка Верди. Участвуютъ г-жи: Тоцци, Кастеллано, гг. Болдрини, Блази, Джюмми, Тремоладо. Дирижировать будетъ г. Миччи. Начало въ 8 час. веч. Билеты заблаговременно можно получать у предсѣдателя С. Л. Исаковича, уг. Дерибас. и Гаванной ул., а въ день спектакля въ кассѣ театра, съ 10 ч. утра до 2 ч. дня и съ 5 час. пополудн до окончанія спектакля.

БѢГА и **СКАЧКИ**

будутъ въ воскресенье, 5-го и въ четвергъ 9-го октября.

Начало ровно въ 1¼ часа дня. 10984—Б

ИМПЕРАТОРСКОЕ

Русское музыкальное Общество

ОДЕССКОЕ ОТДѢЛЕНІЕ.

Въ городскомъ театрѣ

въ субботу, 4-го октября 1897 г.,

Первое Симфоническое Собраніе

подъ управл. директора московской консерваторіи проф. В. И. САФОНОВА, при участіи ЖАНА ЖЕРАРДИ (віолончелиста)

Начало въ 8 час. вечера.

Оркестръ оперный, усиленный. Цѣны мѣстамъ оперныя обыкновенныя.

Билеты можно получать ежедневно въ магазинѣ гг. БАЛЬЦЪ (Дерибасовская ул.) отъ 10 час. утра до 2 час. дня и отъ 4 час. дня до 8 ч. вечера, а наканунѣ и въ дни концертовъ въ кассѣ Городскаго театра отъ 10 час. до 2 час. дня и отъ 5 час. веч. до конца спектакля. 10950-М

Оптово-розничный Складъ

ТОРГОВОЙ ФИРМЫ

Г. ТЕПЛИЦКІЙ

Одесса, Преображенская ул., д. Штеренберга, № 54. Телефонъ № 540.

Къ осеннему и зимнему сезонамъ приготовленъ ГРОМАДНЫЙ ВЫБОРЪ МУЖСКИХЪ и ДѢТСКИХЪ ПЛАТЬЕВЪ и МѢХОВЫХЪ ТОВАРОВЪ, изготовленныхъ по новѣйшимъ фасонамъ. Имѣется спеціальный отдѣлъ изящныхъ готовыхъ платьевъ, не уступающихъ по чистотѣ и изяществу заказнымъ платьямъ, а также отдѣлъ удешевленныхъ готовыхъ платьевъ, дабы дать возможность каждому за небольшія деньги одѣваться изящно и элегантно. Въ суконномъ отдѣлѣ имѣется громадный выборъ СУКОННЫХЪ ТОВАРОВЪ русскихъ и заграничныхъ фабрикъ для продажи оптомъ и на аршинъ и для ПРІЕМА ЗАКАЗОВЪ. Всѣ товары будутъ продаваться по оптовымъ цѣнамъ. 2816-3

БЕЗЪ ТОРГУ PRIX-FIX.

ВЪ МАНУФАКТУРНЫХЪ МАГАЗИНАХЪ

В. Т. ПТАШНИКОВА

полученъ громаднѣйшій выборъ модныхъ сезонныхъ товаровъ пополняемый ежедневными полученіями изъ Московскихъ, Лодзинскихъ и заграничныхъ фабрикъ.

Въ главномъ магазинѣ имѣются

СПЕЦІАЛЬНЫЕ ОТДѢЛЫ:

суконныхъ, полотняныхъ и ковррово-мебельныхъ товаровъ.

ЦѢНЫ ТОВАРАМЪ во всѣхъ моихъ магазинахъ ОПТОВЫЯ.

Поименованные товары имѣются также и въ другихъ моихъ магазинахъ: въ Одессѣ, Ялтѣ и Никольскѣ (Восточная Сибирь) 8694-К

ЧАЙНЫЙ и КИТАЙСКІЙ МАГАЗИНЪ Д. Ф. ДЕМЕНТЬЕВА

Дерибасовская между Екатерининской и Ришельевской, д. Греч. училища.

ОБРАТИТЕ ВНИМАНІЕ:

Только что получилъ въ продажу привезенный на пароходѣ „ЯРОСЛАВЛЬ", Добровольнаго флота, ЧАЙ 1-го сбора 1897 г. Самаго высокаго качества, какой только былъ въ продажѣ на рынкахъ Китая, ароматъ и вкусъ этого чая замѣчательны. Пріобрѣтеніе изъ первыхъ рукъ большой партіи даетъ возможность удовлетворить самый изысканный вкусъ за умѣренную цѣну.

1 фунтъ ароматическаго высокаго ЧАЮ вмѣстѣ съ чашкой 2 рубля.

1) Отдѣленіе въ Николаевѣ—Соборная, домъ Инглези. 2) „ Ростовъ-на-Дону Садовая, д. Генчъ-Оглива. 3) Отдѣленіе Ялта—Набережная, домъ Рыбицкой. 4) „ Екатеринославъ: Проспектъ, домъ Бабушкина. 8010

ОПТОВЫЙ СКЛАДЪ

русскихъ виноградныхъ винъ

И. А. ЭДЕЛЬШТЕЙНА,

Мало-Арнаутская ул., соб. домъ, № 66, Телефонъ № 519.

снабженъ всевозможными Бессарабскими, Аккерманскими, Кавказскими и Крымскими, какъ старыми такъ и новыми винами, самаго лучшаго качества по весьма выгоднымъ цѣнамъ. Продажа производится бочками, а также бутылками, но не менѣе одного ведра. 10907-Э

КОЛЛЕКЦІИ древностей египетскихъ, римскихъ, греческихъ и друг. предметовъ покойнаго гофмейстера Двора Его Величества **М. А. ХИТРОВО**, бывш. дипломатическаго агента въ разн. восточныхъ государствахъ и Россійскаго Императорскаго посла въ Румыніи, Португаліи и Японіи. Аукціонная продажа этихъ коллекцій будетъ произведена въ Одессѣ, въ аукціонномъ залѣ Ломбарда, уг. Полицейской и Польской ул., 16-го октября, 1897 г., въ 2 часа дня. — Продаваться будутъ всѣ предметы вмѣстѣ. Торгъ начнется съ 18.450 р. с. — Осмотръ коллекцій можно производить до начала торга на мѣстѣ продажи, ежедн. отъ 10 до 4 час. дня, кромѣ праздниковъ. — За подлинность древн. вещей и вообще за качество продаваемыхъ предметовъ ломбардъ не отвѣчаетъ.

А. М. БРОДСКІЙ,

Ришельевская уг. Греческой, соб. домъ. 3374-Б

ПОКУПАЕТЪ и продаетъ % бумаги по порученію и за свой счетъ.

ПРИНИМАЕТЪ вклады, срочные, безсрочные и за текущій счетъ.

ВЫДАЕТЪ переводы и аккредитивы, какъ телеграфные, такъ и письменные, внутри Имперіи и заграницу.

ПРИНИМАЕТЪ для полученія платежей (на инкассо) векселя, желѣзнодорожные дубликаты, коносаменты, купоны и др. документы въ Россіи и заграницей.

ВЫДАЕТЪ ссуды подъ процентныя бумаги.

СТРАХУЕТЪ отъ тиража погашенія билеты внутрен. съ выигрыш. займовъ.

И. А. ЭДЕЛЬШТЕЙНЪ и К.

Балки двутавровыя желѣзопрокатныя разныхъ профилей и размѣровъ.

Рельсы желѣзнодорожныя разныхъ размѣровъ, тоже узкоколейн. Декковиля

И СТРОИТЕЛЬНЫЕ МАТЕРІАЛЫ.

Складъ и контора: Большая Арнаутская 42 (между Ришельевской и Пушкинской) Телефонъ № 519.

СРОЧНЫЕ РЕЙСЫ

ПАРОХОДОВЪ

Австрійскаго Ллойда.

ПРИНИМАЮТСЯ ГРУЗЫ И ПАССАЖИРЫ въ понедѣльникъ, 6 октября, въ 4 ч. д.,

отойдетъ пароходъ

„Этторе"

по линіи ОДЕССА-АЛЕКСАНДРІЯ, съ заходомъ, безъ перегрузки, въ КОНСТАНТИНОПОЛЬ, ДАРДАНЕЛЛЫ, СМИРНУ ХІОСЪ, РОДОСЪ. МЕРСИНУ, АЛЕКСАНДРЕТУ, ЛАТАКІЮ, ТРИПОЛИ. БЕЙРУТЪ-КАЙФУ, ЯФФУ, ПОРТЪ-САИДЪ, АЛЕКСАНДРІЮ, а также съ перегрузкой по линіямъ АНАТОЛІЙСКОЙ, ѲЕССАЛІЙСКОЙ, СИРІЙСКОЙ ЕГИПЕТСКОЙ. въ ТРІЕСТЪ, ИНДІЮ КИТАЙ, и ЯПОНІЮ.

За подробными свѣдѣніями обращаться въ агентство Австрійскаго Ллойда на Ланжероновской улицѣ, домъ № 13. 10952—А

НОВОСТЪ.

КАРМАННЫЕ СИНЕМАТОГРАФЫ

(*ЖИВАЯ ФОТОГРАФІЯ*).

1 Синематографъ 25 коп., 3 Синем. 60 к. См. 4 стран. 10698-Н

МОЛОКО

Цѣльное деревенское, масло кухонное и сливочное съ доставкой на домъ.

СЛИВКИ, СМЕТАНА и МЕДЪ настоящій литовскій, яблочная ПАСТИЛА, повидло изъ яблокъ и сливъ, томатъ и разн. др. сельскіе продукты. Торговля К. Перетятковича, Дерибасовская, № 19, д. Жульена, во дворѣ на право. 57876—

Косметическіе магазины Эвальда Гельдера

1) Ришельевская ул., д. Баржанскаго (уг. Полицейск.)

2) Дерибасовская ул., д. Ралли, (уг. Гаванной).

Для учащихся и рисующихъ

КАРАНДАШИ №№ 84² 103 и 1889

1, 2, 3, 4, 5

Московской фабрики

В. Ф. КАРНАЦЪ

Продаются вездѣ.

Представитель фабрики въ Одессѣ Илья Абельсонъ. Преображенская, д. Полетаевыхъ № 44. 10406-К

Клиника болѣзней зубовъ и полости рта при зубоврачебной школѣ **д-ра Марголина** открыта для пріема больныхъ отъ 8 до 2 ч. Херсонская, (уг. Преображенской) № 58. 9553—М

Дешево, Прочно и Хорошо

Богатѣйшій выборъ бѣлья

ДЛЯ МУЖЧИНЪ

Экстренные заказы исполняются въ 24 часа

МАГАЗ. П. Ф. М въ АННЕ,

Екатерининская, прот. Абрикосова. 3440-100-А-1

Д-ръ М. А. Лиховецеръ.

Внутреннія, нервныя и дѣтскія болѣзни. ЛЕЧЕНІЕ ЭЛЕКТРИЧЕСТВОМЪ. Пріемъ отъ 8 до 9 час. утра и отъ 12 до 3 час. дня. Еврейская, уг. Ришельевской, д. Трояно. 10222-Д

Д-ръ В. Круковскій

Дерибасовская, ул., (уг. Преображенской) домъ Синицыной, № 33.

Пріемъ по накожнымъ, мочеполовымъ и венерическимъ болѣзнямъ. отъ 8 до 1 часу и отъ 5 до 7 час.

Съ разрѣшенія г. попечителя одес. учебн. округ бухгалтеръ, теоретикъ и практикъ

Э. А. РУХЕЛЬМАНЪ

указываетъ способъ веденія конторскихъ книгъ по двойной итальянской

БУХГАЛТЕРІИ

а также принимаетъ на себя приведеніе въ порядокъ конторскихъ книгъ и составленіе ГОДИЧНЫХЪ БАЛАНСОВЪ.

Главный бухгалтеръ мыльной первоклассной фирмы Э. А. РУХЕЛЬМАНЪ.

Пріемъ при конторѣ фирмы отъ 12—2. Ришельев., д. № 65, на дому—Прохоровская, д. Розенберга, № 10, отъ 7—10 ч. в.

За 3 рубля

въ мѣсяцъ три урока въ недѣлю весьма успѣшно ОБУЧАЮТЪ французскому языку по Американскому методу, способствующему скорѣйшему умѣнію говорить и осмысленно читать книги. При этомъ обращается вниманіе на развитіе у обучаемыхъ памяти, согласно изслѣдованіямъ ученыхъ: Рибо, Тэна, Маудсли и другихъ. Кромѣ того принимаютъ для ПЕРЕВОДА съ французскаго и нѣмецкаго языковъ коммерческую корреспонденцію, дѣловыя бумаги, письма, литературныя статьи и сочиненія по всѣмъ отраслямъ знанія. Адр.: Дегтярная ул. д. 33, кв. 13 (между Гулевой и Лютеранск. пер.) 9393-З

Д-ръ С. А. ГУРОВИЧЪ

Пріемъ по ВЕНЕРИЧЕСКИМЪ, МОЧЕПОЛОВЫМЪ и НАКОЖНЫМЪ болѣзнямъ. отъ 9—12½ часовъ утра и отъ 5—7 попол. Александровскій просп., № 4, (уголъ Полицейской). 10341—Д

ЗУБНОЙ ВРАЧЪ

О. И. Марголинъ

Ришельевская 8, уголъ Дерибасовской. Пріемъ отъ 10 до 6 час. веч. Бѣдныхъ безплатно отъ 12—1 ч. 7519— М

ДАНТИСТКА

Э. С. Розенбергъ-Хейфецъ

переѣхала

на Ямскую ул., д. Райха, между Гулевой и Дворянской. Пріемъ по прежнему ежедневно отъ 10 до 4-хъ час.

ДОКТОРЪ

Л. В. Гопенгендлеръ

Тираспольская, д. Мангуби, № 12. Пріемъ отъ 1 ч. до 4 ч. ПО АКУШЕРСТВУ и ЖЕНСКИМЪ БОЛѢЗНЯМЪ. 10010—Д

Д-ръ КИРБИСЪ

Нервныя и внутреннія болѣзни, спеціальное леченіе электричествомъ. Пріемъ съ 8—9 и съ 12—3 ч. д. *Уг. Преображен. и Ямской ул., д. Ковлера,* № 106. 5663-К

Докторъ

С. ПЕРЕЛЬ

Принимаетъ спеціально по болѣзнямъ ЖЕЛУДКА и КИШЕКЪ отъ 10—12. Пріемъ бѣдныхъ по вторникамъ и пятницамъ отъ 3—4. Еврейская, д. Дунина № 9. 1738—100—Д

ЖЕНЩИНА-ВРАЧЪ

М. С. КАУФМАНЪ

принимаетъ больныхъ по женскимъ, дѣтскимъ и внутр. бол. ежедневно отъ 11 до 1 часу. Уголъ Троицкой и Пушкинской, д. де-Азарта, кв. № 11. 2975-Т

Зубной врачъ

Д. С. ТЕНДЛЕРЪ.

Ришельевская ул., д. Трояно, № 27, (противъ главной синагоги). Пріемъ ежедневно съ 9 час утра до 5 час. дня.

ПИСАТЬ КРАСИВО и СКОРО выучиваетъ ЛИЧНО и ЗАОЧНО въ 6 УРОКОВЪ пр. каллиграфіи

Э. Конидарисъ

удостоенный массы благодарностей, медалей и дипломовъ на разныхъ заграничныхъ выставкахъ и благодарности Его Величества Короля эллиновъ ГЕОРГА І-го.

Иногороднимъ за двѣ 7 коп. марки высылаю условія и пробн. письма. Адресъ: Одесса, Преображ. ул., д. Папудова, кв. № 40. Входъ съ Соборной площ. Пр. каллигр. Э. КОНИДАРИСЪ

Пріемный покой

врача

Н. М. МАНГУБИ

для сифилитическихъ и накожныхъ болѣзней

для приходящихъ больныхъ и съ постоянными кроватями

ул. Ямской и Спиридон., № 86, д. Мангуби.

Пріемъ приходящихъ больныхъ ежедневно:

Д-ръ МАНГУБИ отъ 8—9 утра и отъ 1½ до 4½ ч. дня.

Д-ръ ВИЛЬКОВИСКІЙ отъ 11 до 1 часу.

Консультантомъ-хирургомъ при лечебницѣ состоитъ д-ръ САБАНЕЕВЪ.

ПЛАТА ЗА СОВѢТЪ 30 КОП.

Въ пріемномъ покоѣ производится освидѣтельствованіе кормилицъ и прислуги съ выдачей свидѣтельства.

Подробныя свѣдѣнія о кроватяхъ можно получать въ заведеніи отъ 3 до 4-хъ часовъ.

Тамъ-же можно имѣть сѣрныя ВАННЫ и проч.

Дома-же докторъ принимаетъ отъ 12 до 2½ час. дня. Гулевая, домъ 9.

ЛЕЧЕБНИЦА

РУССКИХЪ ВРАЧЕЙ

Гулевая ул., № 9 (рядомъ съ Маріинской гимназіей)

ПЛАТА ЗА СОВѢТЪ 30 КОП.

ЧАСЫ ПРІЕМА

Д-ръ А. Н. РИГАНА по дѣтскимъ и внутр. болѣзнямъ—отъ 8½—до 10 час.

„ А. Д. СИНЕЛЬНИКОВЪ—отъ 9½ до 11 ч. по венерическимъ, мочеполовымъ и накожнымъ бол.

„ Д. А. ТРОЯНО—по женскимъ и внутреннимъ болѣз.—въ отъѣздѣ.

„ В. Н. БѢЛЬСКІЙ по хирургическ. и накожн. болѣзнямъ отъ 10½ до 12 час. утра.

„ М. К. ХРУСТАЛЕВА по жен. внутр. и дѣтскимъ бол. отъ 10½—12 ч.

„ Д. Д. МОЧУЛЬСКІЙ—отъ 12—1½ ч. по ушн. нос. горл. и хирург.

„ Н. И. ВОСКРЕСЕНСКІЙ—по внутр. и нерв. (леченіе электрич.) отъ 2½—4 ч.

Зубной врачъ Е. Ѳ. ПИСКУНОВА зубн. болѣз. (пломб. и искусств. зубы) отъ 1½ до 3.

КОНСИЛЮМЫ изъ трехъ врачей по вторникамъ, средамъ, пятницамъ и воскресеньямъ съ 12 часовъ. Плата 3 рубля.

ЛЕЧЕБНИЦА

Д-ра ПРЕЙСМАНА

по сифилитическимъ и накожнымъ бол. съ постоянными кроватями.

Уголъ Греческой и Карантинной ул., домъ собственный.

Полное содержаніе отъ 4 руб. въ сутки

Пріемъ бѣдныхъ больныхъ только отъ 12—2-хъ час. съ Греческой;

За совѣтъ 20 к.

отъ 9-же до 12 и отъ 5—7 ч. веч. съ Карантинной улицы.

ВАННЫ

сѣрныя, іодистыя и др. ежедневно съ 7 ч. утра до 7 ч. веч. 11803—Л

ФЕЛЬЕТОНЪ „ОДЕССК. НОВОСТЕЙ".

4 го октября 1897 г.

ПРОВИНЦІАЛЬНЫЯ ПАЛЕСТИНЫ!

Финансовыя способности обывателя, не подлежащія сомнѣнію. — Какъ и что? — Кіевское кредитное общество. — Одесское кредитное общество. — Совершенно упрощенный типъ обывательскаго банка. — Ялта и ялтинская выставка виноделія и садоводства. — Развлекающіеся гг. Рыбницкіе. — Кому нужны выставки?

I.

Въ числѣ обывательскихъ похвальныхъ качествъ, между прочимъ, значатся финансовыя способности обывателя. Способности эти значительной глубины. Въ примѣненіи къ теоретической разработкѣ финансовыхъ вопросовъ они послужили къ открытію нѣкоторыхъ непреложныхъ истинъ, во главѣ коихъ стоитъ та истина, что „голенькій — охъ, а за голенькимъ — Богъ", а засимъ, что „съ міру по ниткѣ—голому рубаха". А въ практическомъ приспособленіи теоріи къ жизни обыватель твердо стоитъ на увѣренности, что зѣвать не слѣдуетъ, ежели не желаешь весь свой вѣкъ остаться, хотя и въ почетномъ, но, во всякомъ случаѣ, безприбыльномъ званіи голенькаго, т. е., другими словами, — круглаго дурака.

Повидимому, есть значительное противорѣчіе въ этихъ основныхъ положеніяхъ обывательской финансовой науки. Съ одной стороны, вы видите въ нихъ, какъ будто, всѣ надежды возложенными на Провидѣніе, которое незримо руководитъ міромъ и устроятъ обывательское благополучіе. Съ другой, между тѣмъ, стороны — ясно сознаніе относительно способности міра пріодѣть обывателя, ежели онъ самъ не схватитъ этого міра за шиворотъ и не воскликнетъ: „подавай, что слѣдуетъ!"... Но, конечно, тутъ противорѣчіе только кажущееся, и весь секретъ его заключается лишь въ пріятномъ умѣніи соединить, такъ сказать, возвышенное съ обыденной прозой жизни. Нужно, вѣдь, и голенькому остатвить какое-нибудь утѣшеніе, если онъ создалъ разпной. Пусть его надѣется, коль ни на что иное онъ не способенъ.

Такимъ образомъ, обосновавшись, обыватель приступаетъ къ дѣйствіямъ. Чѣмъ онъ умнѣе, тѣмъ эти дѣйствія выходятъ у него рѣшительнѣе. Чѣмъ онъ дальновиднѣе, тѣмъ шире поле, захватываемое его дѣятельностію. Его первоначальная мечта, какъ мы видѣли, рубаха,—мечта, которой вы не откажете въ законности. За рубахой является желаніе имѣть полный костюмъ. А, какъ только финансистъ принимаетъ видъ совершенно приличнаго человѣка, онъ уже находитъ, что для васъ рубашка—излишняя роскошь, и, пользуясь минутой вашей задумчивости, быстро пускаетъ васъ, въ чемъ мать родила.

Однако, это уже граничитъ съ финансовой геніальностію. О людяхъ съ такими способностями обыватель, обыкновенно, —съ восторгомъ говоритъ: „ну, и разбойникъ-же, каналья!"... Большинство бываетъ и тѣмъ довольно, что питается около тѣхъ, кто финансовыми способностями обладаетъ въ меньшей степени. Первые, какъ г. Рыковъ скопинскаго банка, г. Борисовъ — саратовско-симбирскаго, г. Ціонъ—петербургскаго коммиссіоннаго и другихъ дѣлаются историческими героями. Прочіе—безъ широкаго размаха. Ихъ финансовая политика, самое большее, приводитъ ихъ къ внезапному порыву — залѣзть въ кассу и, безъ оглядки, цапнуть, какъ цапнулъ, напримѣръ, г. Авчинниковъ. Гг. Авчинниковы быстро забываются съ появленіемъ новаго вора, простеца, можно сказать, въ финансовыхъ операціяхъ.

Мы, незамѣтно, подошли къ злободневной темѣ—къ обывательскимъ банкамъ.

Хорошее это учрежденіе. Основывается оно, обыкновенно, на томъ основаніи, что торговля и промышленность должны процвѣтать, а кто имѣетъ какую либо собственность — долженъ ее закладывать, дабы тоже порхать на извѣстной высотѣ. Положимъ, практика дѣла обнаруживаетъ, что никакого расцвѣта, ни торговаго, ни промышленнаго, у насъ не замѣчается, а происходитъ лишь усиленный обмѣнъ векселей; что-же касается залога всего, что подвернется подъ руку, то обыватель, благодаря этой операціи, видитъ себя придавленнымъ накопившейся недоимкой срочныхъ платежей. Но это не исключаетъ правъ надѣяться на будущее и уповать. И, вслѣдствіе этого, мы всегда съ отверзтымъ сердцемъ привѣтствуемъ возникновеніе каждаго новаго кредитнаго учрежденія, хотя-бы оно и не заслуживало никакого кредита. Насъ радуетъ, что около него сейчасъ-же образуется нѣкоторое общежитіе тѣхъ, кто знаетъ, гдѣ раки зимуютъ. Обитатели общежитія не злоупотребляютъ довѣріемъ—избави Богъ! —но заботятся объ упомянутомъ выше процвѣтаніи, а, пока-что, получаютъ жалованье. Обыватель заложитъ свой домъ и остается весьма доволенъ тѣмъ обстоятельствомъ, что на уплачиваемые имъ проценты кормятся десятки людей, которымъ, не пристройся они къ общежитію, только и оставалось, что идти въ услуженіе въ контору погребальныхъ церемоній. Во главѣ нахлѣбниковъ, по обычаю, одинъ изъ „многоуважаемыхъ", который хорошенько даже того не знаетъ, какъ въ предсѣдательствуемое имъ учрежденіе дверь отворяется. Его обязанность лишь посапывать носомъ и изображать представительство.

Этакій кредитный скитъ, ежели въ немъ вдохновенно не проворуются, можетъ долго существовать. Нельзя, безъ сомнѣнія, сказать о немъ, что онъ живетъ, но и смерти настоящей нѣтъ, хотя и чувствуется запахъ тлѣнія. Изъ года въ годъ составляются никому непонятные отчеты, балансируются суммы, какія-то деньги протекаютъ черезъ кассу—приплывутъ и уплывутъ. На общихъ собраніяхъ происходятъ шумныя пренія и даже скандалы. Обитатели общежитія крѣпко держатся за свои стулья, а ихъ стараются съ насиженныхъ мѣстъ спихнуть тѣ, кто считаетъ себя болѣе способнымъ получать жалованіе, дабы кредитное учрежденіе преуспѣло. Въ большинствѣ, эти схватки оканчиваются тѣмъ, что аттакующіе бываютъ посрамлены и отступаютъ передъ твердыней банковскаго правленія.

Что такія обывательскія финансовыя учрежденія существуютъ лишь для прокорма угнѣздившагося въ нихъ ловкача, доказательства, представляетъ кіевское кредитное общество. Его правленіе—дружная, согласная семья, сѣвшая за обѣденный столъ и съ аппетитомъ кушающая тѣ вкусныя блюда, которыя изготовляются членами-заемщиками. Одинъ изъ послѣднихъ разсказываетъ въ „Кіев. Словѣ", что эти гурманы и на минуту изъ-за стола встать не желаютъ. Они проѣдаютъ всѣ доходы общества. Получился въ немъ капиталъ въ 52,000 руб., изъ которыхъ половина, по уставу, должна была поступить въ запасный фондъ —правленіе всю сумму израсходовало на себя, разсчитавъ, что съ запаснымъ фондомъ можно и подождать. Но этого ему показалось мало. Нашлись въ кредитномъ обществѣ деньги, взысканныя съ членовъ въ видѣ пени, 11,000 слишкомъ,—правленіе и этими одиннадцатью тысячами не побрезговало. Дальше, подвернулись проценты по текущимъ счетамъ общества—правленіе и изъ нихъ зацѣпило около четырехъ тысячъ. Въ общемъ, оно потребило въ годъ около 70,000 руб., оставивъ членамъ-заемщикамъ всего 2000 руб. изъ упомянутыхъ выше процентовъ.

На общемъ собраніи крикуны подняли вопросъ о томъ, что правленіе слишкомъ ужъ аппетитно кушаетъ. Приводились доказательства того, что расходы правленія могутъ быть значительно сокращены. И члены собранія, повидимому, признали, что это и на самомъ дѣлѣ такъ. Но какая неожиданная вышла штука. Потребовалось подробно пересмотрѣть смѣту расходовъ, но это было найдено неудобнымъ, ибо „публично—крайне, крайне неприлично". На этомъ основаніи порѣшили избрать особую коммисію и совсѣмъ было ее избрали, какъ вдругъ узнали отъ предсѣдателя, что онъ дозволить такого избранія не можетъ, такъ какъ уставомъ не предусмотрѣна коммисія для разсмотрѣнія смѣты. Слѣдовательно,—и такъ нельзя, и этакъ невозможно. Въ общемъ собраніи пересчитывать грязное бѣлье—стыдно, а въ коммисіи это сдѣлать—не законно. И члены заемщики убѣдились, что это, значитъ, сама судьба такъ хочетъ, чтобы правленіе тратило денегъ столько сколько ему захочется.

— Скажите, пожалуйста, какая исторія!—говорили члены-заемщики, расходясь по домамъ, чтобы приготовить деньги для правленія. — Ни съ какой стороны ихъ не ущипнешь!...

Нѣкоторые, однако, не унялись и внесли въ наблюдательный комитетъ предложеніе о созывѣ экстреннаго собранія. Наблюдательный комитетъ—въ большой дружбѣ съ правленіемъ. Они между собою перемигнулись, и на заявленіи протестантовъ была положена резолюція: „отказать", хотя, по параграфу устава, наблюдательный комитетъ не имѣетъ права самъ обсуждать предложеніе, а обязанъ внести его въ общее собраніе. Но параграфъ —параграфомъ, а протестанты еще разъ остались съ носомъ.

И оказывается, дѣйствительно, что кіевскіе заемщики заложили свои дома и пишутъ векселя исключительно для удовольствія правленія. Они вносятъ проценты, пеню, хлопочутъ объ образованіи запаснаго капитала—и все это аккуратнѣйшимъ манеромъ поступаетъ въ пользу общежитія, называемаго правленіемъ. Пеня—давай сюда пеню. Проценты — выкладывай и проценты. Запасный капиталъ—вотъ, я тебѣ покажу запасный капиталъ!... И конченъ разговоръ.

Какъ вы знаете, одесское кредитное общество ведетъ дѣло еще проще. Его правленіе, просто на просто, отмалчивается. Ему говорятъ:

— Кассиръ у васъ крадетъ, а вы ничего не знаете!...

Молчаніе.

— Ничего вы не дѣлаете, только жалованье берете!...

Тотъ-же отвѣтъ.

— Попустители вы этакіе! Укрыватели!...

Ни слова.

— Да вы чего — онѣмѣли, чортъ побери!...

Правленіе хлопаетъ глазами и не раскрываетъ рта... Члены-заемщики вспотѣли отъ натуги, желая вывести правленіе изъ неподвижности.

— Да скажите хоть слово!...

Ни звука.

И отступились. А члены правленія стали высчитывать, сколько дней осталось до двадцатаго числа.

Совершенно упрощенное финансовое учрежденіе обывательскаго типа имѣетъ, и подавно, великолѣпный видъ. Его неписаный уставъ гласитъ: „§ 1. Обывателю предоставляется сюда вносить деньги. § 2. Намъ предоставляется эти деньги между собою распредѣлить". И все. Обыватель, дѣйствительно, вѣруетъ, что банкъ для того и существуетъ, чтобы въ него клали сбереженія, и несетъ въ него свои потроха. Взамѣнъ, онъ получаетъ разноцвѣтныя бумажки, снабженныя разными штемпелями, съ размашистой подписью кассира и каракулями „самого" г. директора и его товарищей. Г. директоръ со товарищи рѣшаетъ, кому сколько изъ приношеній выдать, въ обмѣнъ на вексельный бланкъ, между текстомъ котораго можно читать невидимыя слова: „а въ уплату по сему получишь шишъ". Куму—столько-то, свату — столько-то, брату — столько-то и хорошему человѣку — по заслугамъ. Кто ежели фордыбачитъ—ничего тому нѣту, и не жди. Засимъ, идетъ переписка векселей, въ случаѣ затруднительнаго положенія должника, съ уплатой процентовъ изъ кассы банка.

Конечно, и промышленность, и торговля въ этомъ родѣ кредита находятъ себѣ основательную поддержку. Въ какомъ-нибудь темномъ углу, гдѣ доселѣ никакихъ заводовъ не было, открывается фабрика настоящей французской ваксы, и мѣстный обыватель пріучается, по праздникамъ, чистить себѣ сапоги. Вся торговля здѣсь ограничивалась до сихъ поръ сбытомъ тарани пріѣзжимъ мужикамъ, а теперь, при кредитѣ-то, и пряники пошли въ ходъ. Положимъ, съ другой стороны, въ очень непродолжительномъ времени фабрика ваксы закрылась, а на покупку пряниковъ у мужика не оказалось денегъ, но—было бы дѣло начато. Закрылась одна фабрика—Богъ дастъ, явится другая. А пряники съѣстъ и конкурсное управленіе.

II.

Обывательская энергія находитъ для себя достаточно примѣненія и на иномъ поприщѣ—на благомъ дѣлѣ обнаруженія достигаемыхъ обывателемъ успѣховъ во всѣхъ направленіяхъ. Финансовые успѣхи демонстрируются, обыкновенно, на судебныхъ процессахъ. Чтобы показать, какъ шагаетъ наша промышленность, сельское хозяйство и проч., устраиваются выставки.

Въ самое короткое время на югѣ Россіи три выставки послѣдовали одна за другой. Въ Николаевѣ показывались роговыя издѣлія вологодскихъ кустарей и играла музыка. Въ Кіевѣ публика смотрѣла на голову сахару, тоже слушала музыку и, въ добавленіе, наблюдала поющихъ и танцующихъ дѣвицъ. Наконецъ, Ялта надумала тоже открыть выставку, потому что всѣ этимъ занимаются.

Строго говоря, въ Ялтѣ постоянная выставка курортныхъ барынь и кавалеровъ, и никакой иной выставки тамъ не требуется. Курортныя дамы привозятъ въ Ялту парижскія, вѣнскія, петербургскія, московскія и даже одесскія моды и демонстрируютъ флиртъ. Кавалеры тоже показываютъ модные сюртуки, панталоны и шляпы, и одерживаютъ побѣды, если только не бываютъ посрамляемы проводниками-татарами. Все это даетъ достаточно матеріала для наблюдателя, желающаго изучать нравы, выставленные на показъ.

Но ялтинцамъ этого мало. Они затѣяли еще выставку винодѣлія и садоводства.

Вы, можетъ быть, помните о небольшомъ скандалѣ, который произошелъ съ винодѣліемъ въ Крыму, года три, кажется, назадъ. Дѣло въ томъ, что вина извѣстныхъ крымскихъ фирмъ были подвергнуты изслѣдованію, которое открыло, что въ самомъ Крыму, въ Севастополѣ, вы не купите ни одной бутылки натуральнаго вина. Каждая винодѣльческая фирма, оказывается, считаетъ своимъ долгомъ испортить свое вино какой-нибудь примѣсью. Недостаточно вино красно—его подкрасятъ. Недостаточно оно прозрачно—его заставятъ быть прозрачнымъ. Мало выдержано оно—ему дадутъ видъ хорошо выдержаннаго вина. Кисло оно—его сдѣлаютъ сладкимъ. Похоже оно на квасъ — ничего не стоитъ сдѣлать его похожимъ на портвейнъ, на лафитъ, мускатъ-люнель.

Кажется, среди гг. винодѣловъ это открытіе не родило особеннаго конфуза. Они выругали изслѣдователя и продолжали продавать свои издѣлія. Что касается потребителя, то онъ, въ свою очередь, выругалъ винодѣловъ и тоже продолжалъ пить сомнительную бурду, называемую виномъ. Онъ разсуждаетъ такъ: „выбирать не изъ чего, а не пить нельзя".

Если-бы ялтинская выставка коснулась этой стороны винодѣлія, то мы еще поняли-бы ея смыслъ. Но она его совсѣмъ не коснулась, и фирмы, выставившія свои вина, ни слова не говорятъ о томъ, которая изъ этихъ фирмъ красить вино фуксиномъ, которая сандаломъ и которая изъ пережареннаго сахара дѣлаетъ портвейны и мадеры. А, именно, эти разъясненія имѣютъ особенную цѣнность и могли-бы представить значительный интересъ въ глазахъ публики. Взамѣнъ этого цѣннаго матеріала, ялтинская выставка лишь рекламируетъ нѣсколькихъ излюбленныхъ винодѣловъ и даетъ такіе экспонаты, которые имѣютъ очень отдаленное соприкосновеніе съ дѣломъ винодѣлія и садоводства. На выставкѣ нѣтъ даже всѣхъ сортовъ винограда, выращиваемаго въ Крыму, но за то выставлена мебель, ибо—въ садахъ бываетъ садовая мебель. Отсюда одинъ шагъ до экспонированія сапогъ, ибо садовладѣльцы носятъ сапоги, до показыванія дамскихъ шляпокъ, ибо жены винодѣловъ не обходятся безъ нихъ, и до присужденія наградъ за дѣтскія игрушки, такъ какъ многіе владѣльцы виноградниковъ имѣютъ дѣтей, коимъ потребны игрушки.

Впрочемъ, если на выставкѣ и нѣтъ дѣтскихъ игрушекъ, она, во всякомъ случаѣ, носитъ игрушечный характеръ. Въ ней участвуетъ полтора экспонента и выставлена такая дробь русскаго винодѣлія и садоводства, что дѣло представляется совершенно потѣшнымъ. Нѣсколькимъ скучающимъ господамъ пришла охота развлечься, и они устроили выставку на земскія деньги. Музыка играетъ, и имъ очень весело. Сначала они—въ качествѣ экспонентовъ, а потомъ—они-же въ видѣ экспертовъ. Гг. Рыбницкій, Вахтинъ, Княжевичи, Ле-Донтю выставляютъ продукты винодѣлія и садоводства и гг. Рыбницкій, Ле-Донтю, Вахтинъ и Княжевичи оцѣниваютъ эти продукты. Г. Рыбницкій говоритъ:

— Медаль г. Вахтину!

— Присоединяемся къ этому мнѣнію!—заявляютъ гг. Княжевичъ и Ле-Донтю:—медаль непремѣнно.

— Благодарю васъ! кланяется г. Вахтинъ:—и, въ свою очередь, стою за медаль г. Рыбницкому, за медаль г. Ле-Донтю и за медаль гг. Княжевичамъ! Всѣмъ по медали!

И къ этому мнѣнію скромно присоединяются и г. Рыбницкій, и гг. Княжевичи и Ле-Донтю.

Конечно, это очень любезно, и очень красиво: всѣ экспоненты прицѣпятъ себѣ по медали, положатъ въ карманы похвальные отзывы и будутъ пить шампанское, привѣтствуемые тушемъ оркестра.

Но при чемъ тутъ земство — это крымскій секретъ.

Впрочемъ, всѣ наши выставки возбуждаютъ этотъ самый вопросъ. Чего ради тратятся на нихъ деньги? Вопросъ этотъ оставили открытымъ выставки кіевская и николаевская. Вся поучительное этихъ торжествъ нашей промышленности, торговли, сельскаго хозяйства и свелась къ посѣщенію публикой ресторановъ и къ слушанію музыки, зачастую, очень плохой. Да и публики-то на нихъ было очень мало, если совсѣмъ она не отсутствовала. На всѣхъ нихъ можно было видѣть лишь скучающаго обывателя, не знающаго, куда дѣваться. Съ остановившимися глазами бродилъ онъ между павильонами, кіосками и витринами и думалъ лишь одну думу:

— А гдѣ здѣсь буфетъ?

Найдя буфетъ, онъ выпивалъ въ немъ водки, закусывалъ и шелъ дальше, твердо увѣренный, что скоро обрѣтетъ и еще закусочное отдѣленіе, въ которомъ, кромѣ того, и куплеты поютъ. И не ошибался—опять можно выпить и поѣсть. По дорогѣ, отъ нечего дѣлать, онъ покупалъ ненужные ему зубочистки, портсигары, стаканы съ его иниціалами на стеклѣ, флаконъ духовъ, пряникъ—вообще, множество всякой дряни, которую потомъ можно только выкинуть. Иногда останавливался передъ какой-нибудь гигантской машиной, передъ аркой, сдѣланной изъ мыла или бутылокъ и, пораженный, восклицалъ, съ переполненнымъ желудкомъ:

— Эхъ, чортъ ее возьми!...

Возвратясь домой, онъ подсчитывалъ, во что ему въѣхалъ грошовый стаканъ или аляповатый портсигаръ изъ рога и чесалъ въ затылкѣ.

Неужели, спрашивается, ради этихъ обывательскихъ впечатлѣній, есть разсчетъ тратить цѣлыя уймы денегъ? Мы полагаемъ, что не стоитъ. Безъ выставочныхъ покупокъ обыватель можетъ превосходно обойтись, а выпить онъ можетъ и въ ресторанѣ, не на выставкѣ. Между тѣмъ, за Н. Новгородомъ лѣзетъ съ своей выставкой Кіевъ, за нимъ Николаевъ, а за ними и крошечная Ялта, съ своими грошевыми средствами. И одно выставочное банкротство слѣдуетъ за другимъ, какъ будто подзадоривая къ дальнѣйшимъ попыткамъ въ этомъ-же родѣ. Гг. Рыбницкимъ это кажется занимательнымъ.

Мы еще разъ видимъ, что обыватель хорошій финансистъ, если онъ имѣетъ возможность распорядиться чужими деньгами и извлечь изъ нихъ для себя —ну, хотя бронзовую медаль.

ТРІЭСЪ.

ТЕЛЕГРАММЫ „ОДЕССКИХЪ НОВОСТЕЙ“

Отъ нашихъ корреспондентовъ.

ПЕТЕРБУРГЪ, 3 октября.

Сегодняшнее событіе въ Вильнѣ—открытіе памятника Муравьеву—послужило темой для статей во всѣхъ столичныхъ газетахъ. Характеризуя личность покойнаго, „Нов. Вр.“, между прочимъ, замѣчаетъ: „Имя Муравьева напрасно запятнано прозвищемъ вѣшателя, палача и искажено клеветами. Муравьевъ дѣйствовалъ по долгу совѣсти и службы. Тогдашнія событія требовали энергичныхъ дѣйствій... И, наконецъ, развѣ войны сантиментальничаютъ?“—вопрошаетъ газета въ заключеніе. „С.-Петербургскія Вѣд.“ обращаютъ вниманіе на то, что Муравьевъ, этотъ врагъ политической чувствительности, умѣлъ щадить человѣческое достоинство, даже въ главныхъ виновникахъ; гоненіе на католицизмъ вовсе не входило въ его программу. За то положительныя мѣропріятія Муравьева, несомнѣнно, указывающія на его свѣтлый умъ, призвали къ новой жизни весь находившійся въ его вѣдѣніи край, и въ особенности стало на ноги угнетенное крестьянство. „Во всякомъ случаѣ, заслуги Муравьева предъ Россіей громадны, и открытіе ему памятника, какъ выдающемуся государственному дѣятелю, не можетъ служить диссонансомъ при теперешнихъ отношеніяхъ нашихъ къ полякамъ“, замѣчаютъ „Міръ. Отголоски“. „Народъ“ сравниваетъ Муравьева съ Брутомъ: онъ зналъ, что навлечетъ на себя проклятія, даже со стороны русскихъ людей, но исполнилъ свой долгъ во имя идеи государственности.

На открытіе памятника въ Вильно приглашены родственники покойнаго: министръ иностранныхъ дѣлъ гр. М. Н. Муравьевъ, цензоръ Муравьевъ, оцѣнщикъ дворянскаго банка Шереметевъ. Въ Вильно съѣхалось множество дѣятелей, подвизавшихся въ Западномъ краѣ, въ числѣ ихъ прибылъ и управляющій канцеляріею Его Высочества московскаго генералъ-губернатора В. К. Истоминъ и мн. д.; гостиницы всѣ переполнены.

Памятникъ представляетъ собою гранитный пьедесталъ, на которомъ возвышается бронзовая статуя. Вышина памятника достигаетъ 15 аршинъ. На памятникѣ начертана надпись: „Муравьеву—1863—1865 гг.“

Въ закладкѣ памятника приняли участіе служащіе всѣхъ вѣдомствъ, войска и учебныя заведенія округа.

По поводу сообщенія, помѣщеннаго во вчерашнемъ номерѣ „Гражд.“ о болѣзни государственнаго контролера Т. И. Филиппова, мы навели справки. Оказалось, что болѣзнь Т. И. Филиппова не внушаетъ серьезныхъ опасеній.

Въ „С.-Пет. Вѣд.“, за подписью редактора газеты—кн. Э. Э. Ухтомскаго, помѣщена статья, посвященная разбору вчерашней корреспонденціи въ „Нов. Вр.“ по поводу исторіи въ шавльской гимназіи. Кн. Ухтомскій говоритъ, что въ этой корреспонденціи подробности прискорбнаго событія окрашены въ казенный цвѣтъ. — „Тѣмъ не менѣе, правда плохо затушевана. Шавльское дѣло—плодъ многолѣтняго коренного недоразумѣнія. Очевидно, что свыше никогда не давалось указаній смущать подростающее поколѣніе прививкой чисто внѣшняго общенія съ православными въ молитвѣ въ то время, какъ въ душѣ искусственно понуждаемыхъ къ тому иновѣрцевъ царили огорченіе и непріязнь. Конечно, католическое духовенство обязано было утишать въ сердцахъ паствы разладъ. Но нѣтъ названія тѣмъ, которые зажигали и разжигали въ молодежи огонь нетерпимости до того, что Царская милость, послѣдовавшая 25 Іюня, явилась для края голосомъ съ небесъ. Но именно поэтому съ нею не захотѣли мириться нѣкоторыя лица“. Въ заключеніе кн. Ухтомскій говоритъ, что, судя по тому, что пишется, онъ полагаетъ, что бремя вины падетъ исключительно на гимназическаго ксендза.

Юго-восточныя дороги открыли на всѣхъ своихъ станціяхъ продажу хлѣба въ розницу по заготовочной цѣнѣ. По слухамъ, и другія дороги намѣрены послѣдовать этому примѣру. Интересно, что въ данномъ случаѣ дорогами руководитъ исключительно коммерческій разсчетъ, такъ какъ благосостояніе дороги зависитъ отъ благосостоянія обслуживаемаго ею населенія. „Биржевыя Вѣдомости“ выражаютъ надежду, что такимъ путемъ дороги въ состояніи будутъ быстро убить дѣятельность кулаковъ-торговцевъ.

Профессора филологическаго факультета петербургскаго университета высказались за уничтоженіе по-лекціоннаго гонорара.

Министерство финансовъ предложило нѣкоторымъ крупнымъ фабрикантамъ устраивать спеціальныя училища при фабрикахъ, выразивъ согласіе придти на помощь этому дѣлу субсидіями.

Дѣло Меравиля де Сенъ-Клеръ слушалось сегодня въ правительствующемъ сенатѣ. Сенатъ кассировалъ дѣло въ гражданской его части, а въ уголовной—оставилъ безъ послѣдствій.

ПЕТЕРБУРГЪ, 3 октября.
(Случайная).

Вчера утверждены крестьянскимъ банкомъ сдѣлки на покупку крестьянскими обществами и товариществами въ Днѣпровскомъ уѣздѣ громаднаго имѣнія жены шталмейстера Родзянко. Купчая совершена будетъ въ декабрѣ. Для распродажи оставшихся отъ этого имущества 2525 десятинъ, сдѣлки по которымъ не утверждены банкомъ, въ виду несоотвѣтствующаго состава покупщиковъ, выѣхалъ уполномоченный банка Монисовъ.

Отъ „Россійск. телеграфн. агентства“.
3-го (15-го) октября.

ПЕТЕРБУРГЪ. Высочайшій приказъ: Назначены: брестъ-литовскій комендантъ, генералъ-лейтенантъ Скалонъ—командиромъ 8-го корпуса; начальникъ 22-й пѣхотной дивизіи, генералъ-лейтенантъ Бернгардтъ—брестъ-литовскимъ комендантомъ.

ВЛАДИВОСТОКЪ. Совершена торжественная закладка коммерческаго порта въ присутствіи приамурскаго генералъ-губернатора.

ЛОНДОНЪ. Англійскій банкъ повысилъ дисконтъ съ 2½ до 3%.

ВАШИНГТОНЪ. Третейскій судъ по венецуэльскому вопросу окончательно сформированъ, съ выборомъ профессора Мартенса высшимъ третейскимъ судьей.

ВѢНА. Палата депутатовъ. Нѣмецкая оппозиціи продолжала обструкціонизмъ многочисленными именными голосованіями. Затѣмъ, приступлено къ преніямъ о преданіи суду министра-президента. Засѣданіе очень бурное.

ОДЕССА, 4 ОКТЯБРЯ 1897 г.

У многихъ еще свѣжо въ памяти то время, когда разъединенная Италія, состоявшая изъ нѣсколькихъ самостоятельныхъ административныхъ единицъ, мечтала о государственномъ единствѣ подъ властью одного короля. Это было время, когда у Италіи не было ни могущественной арміи, ни сильнаго флота, когда политическая слабая страна не страдала еще маніей величія, но ограничивалась въ культурной жизни человѣчества скромной ролью поставщика макаронъ и итальянскихъ пѣвцовъ. Тогда страна безбѣдно кормила своихъ сыновъ, и они были преданными гражданами, не помышляя о невольномъ бѣгствѣ изъ своей родины. Народу жилось спокойнѣе, лучше, и странѣ чужды были политическія стремленія, овладѣвшія теперешними правителями Италіи.

Съ тѣхъ поръ, какъ итальянцы достигли своихъ политическихъ мечтаній и объединились подъ властью одного верховнаго правителя, въ странѣ воцарились нужда и нищета, угрожающія полнымъ экономическимъ и финансовымъ разстройствомъ. Нѣкогда плодородная страна лишилась способности прокормить своихъ гражданъ, а въ нѣкоторыхъ провинціяхъ, какъ напримѣръ, въ Ломбардіи, крестьяне получаютъ такой ничтожный заработокъ за земледѣльческій трудъ, что отказываются отъ него, а земельные собственники бросаютъ на произволъ судьбы поля, потому что фискъ поглощаетъ почти всѣ земельные доходы. Для поддержанія престижа Италіи, вошедшей въ составъ европейскаго концерта, правительству пришлось прибѣгнуть къ такому обложенію, которое приводитъ теперь къ народному разоренію. Италія за 18 лѣтъ участія въ тройственномъ союзѣ вынуждена была гнаться за своими союзниками въ усиленіи арміи и флота и систематически тратила свои матеріальныя и нравственныя силы на мнимое величіе страны, не давшее ей ни одного шанса на дѣйствительные культурные успѣхи. Если постоянныя мирныя приготовленія къ войнѣ отразились тяжело на финансовыхъ судьбахъ Австріи и Германіи, тѣмъ чувствительнѣе они должны были оказаться для неопытной въ политической жизни Италіи, сразу вовлеченной въ водоворотъ всепоглощающаго милитаризма.

Но вся эта насильственная система должна дать свои результаты. Теперешнія демонстраціи въ Римѣ являются уже не первымъ отголоскомъ народнаго негодованія. Въ теченіе послѣднихъ 20 лѣтъ итальянскій народъ уже нѣсколько разъ обнаруживалъ такимъ путемъ свое отношеніе къ политикѣ правительства, но на этотъ разъ народный протестъ принялъ необычайную форму. Отчасти это объясняется еще тѣмъ, что правительство не ограничилось непомѣрнымъ обложеніемъ, но стало принимать репрессивныя мѣры къ немедленной уплатѣ налоговъ.

Итальянское правительство поспѣшило успокоить населеніе обѣщаніями мягкости въ требованіяхъ уплаты налоговъ. Но этими обѣщаніями не будутъ уничтожены причины, которыя привели къ разоренію народа и вынуждаютъ его протестовать.

РЕГЛАМЕНТАЦІЯ СЕЛЬСКО-ХОЗЯЙСТВЕННАГО РАБОЧАГО ТРУДА.

Въ началѣ октября возобновляются при министерствѣ внутреннихъ дѣлъ занятія коммисіи по выработкѣ правилъ о наймѣ сельско-хозяйственныхъ рабочихъ. Какъ извѣстно, сельско-хозяйственный рабочій вопросъ долгое время считался больнымъ мѣстомъ частно-владѣльческаго хозяйства юга; ни одинъ годъ не проходилъ безъ жалобъ на дороговизну труда, и именно этимъ жалобамъ южанъ, главнымъ образомъ, обязана своимъ существованіемъ только что упомянутая министерская коммисія. Слѣдовало-бы, въ виду этого, думать, что южные хозяева ждутъ заключеній коммисіи съ особеннымъ нетерпѣніемъ. Но что-же мы видимъ на дѣлѣ? Нѣчто, на первый взглядъ, крайне загадочное.

Нѣсколько времени тому назадъ, для выработки отзывовъ на сдѣланный министерствомъ внутреннихъ дѣлъ рядъ запросовъ, касающихся найма рабочихъ, херсонскимъ губернаторомъ было созвано совѣщаніе. Въ совѣщаніи участвовали: предводители дворянства, предсѣдатели губернской и уѣздныхъ земскихъ управъ, крупные землевладѣльцы — все лица, близко знакомыя съ владѣльческимъ хозяйствомъ губерніи и сильно въ немъ заинтересованныя. Такой составъ могъ служить достаточнымъ ручательствомъ за то, что интересы хозяевъ на совѣщаніи никоимъ образомъ не будутъ забыты. Тѣмъ не менѣе, совѣщаніе нашло, что настоящій порядокъ вещей въ дѣлѣ найма сельско-хозяйственныхъ рабочихъ,—порядокъ, недовольство которымъ стало общимъ мѣстомъ у южныхъ хозяевъ, — не нуждается ни въ какихъ измѣненіяхъ; другими словами, что никакой коммисіи по рабочему вопросу не нужно, такъ какъ регламентировать отношенія рабочихъ къ хозяевамъ и обратно—значитъ «регламентировать такого рода отношенія, которыя регламентаціи не поддаются».

Какъ объяснить такое неожиданное, въ особенности для южанъ, постановленіе? Правда, въ послѣдніе 2—3 г. въ Херсонской губерніи не слышно было жалобъ на дороговизну труда. Но совѣщаніе этимъ не могло руководствоваться, такъ какъ это были годы среднихъ и даже плохихъ урожаевъ. Очевидно, суть не въ этихъ 2—3-хъ случайныхъ годахъ, а въ обстоятельствахъ болѣе постояннаго характера, именно въ томъ, что дороговизна труда на югѣ вообще стала дѣломъ давно прошедшимъ, а раздающіяся время отъ времени жалобы хозяевъ просто объясняются «привычкой» вѣчно на что-нибудь жаловаться. Это наше предположеніе имѣетъ подъ собою между прочимъ твердое фактическое основаніе.

Что въ Херсонской губерніи уже нѣтъ дороговизны труда, было категорически высказано еще три года тому назадъ елисаветградской земской управой въ одномъ изъ ея докладовъ по рабочему вопросу. Въ 1893 и 1894 годахъ хозяева Херсонской губерніи особенно были щедры на жалобы по поводу дороговизны труда; между тѣмъ, по разсчету, сдѣланному въ упомянутомъ докладѣ, «въ 1888 году цѣны на рабочихъ были даже нѣсколько выше цѣнъ 1893 года, и, однако же, въ 1888 году никто изъ землевладѣльцевъ не поднималъ вопроса о дороговизнѣ рабочихъ», а въ 1894 году цѣны были «даже ниже среднихъ при такихъ урожаяхъ, какой былъ въ этомъ году».

И этотъ поворотъ, съ конца 80-хъ годовъ, въ сельско-хозяйственномъ рабочемъ вопросѣ юга вполнѣ понятенъ. Населеніе южныхъ губерній растетъ съ изумительной быстротой. Наплывъ рабочихъ изъ внутреннихъ губерній, вслѣдствіе увеличивающагося съ каждымъ годомъ ихъ перенаселенія (конечно, въ сельско-хозяйственномъ смыслѣ), принимаетъ все болѣе широкіе размѣры. Между тѣмъ, спросъ на рабочихъ со стороны южныхъ хозяевъ падаетъ съ каждымъ годомъ, главнымъ образомъ, вслѣдствіе усиленія машинной работы въ такихъ операціяхъ, какъ уборка хлѣба и молотьба, которыя въ прежнія времена требовали наибольшее количество рабочихъ рукъ. Какъ сильно растетъ на югѣ эта тенденція къ замѣнѣ ручнаго труда машиннымъ въ упомянутыхъ двухъ операціяхъ, можно видѣть изъ данныхъ, опубликованныхъ въ послѣднемъ отчетѣ ананьевскаго земства. Во время подворной переписи (въ 1886 — 1887 году) въ волостяхъ Ананьевскаго уѣзда было найдено паровыхъ молотилокъ 104, конныхъ 217 и жатокъ 755, а въ 1895 году паровыхъ молотилокъ уже было 186, конныхъ молотилокъ 518 и жатокъ 1047. Слѣдовательно за неполныхъ десять лѣтъ въ Ананьевскомъ уѣздѣ число молотилокъ увеличилось болѣе, чѣмъ въ два раза, а число жатокъ въ полтора раза.

И такъ, дороговизны труда на югѣ уже нѣтъ и не можетъ быть, и если бы херсонское совѣщаніе ограничилось констатированіемъ этого факта, то намъ осталось бы только указать на безпристрастіе и любовь къ истинѣ участниковъ совѣщанія. Но совѣщаніе этимъ не ограничилось: оно еще высказалось, и высказалось отрицательно о регламентаціи отношеній хозяевъ къ рабочимъ вообще. Чтобы понять послѣднюю его резолюцію, намъ нужно сказать нѣсколько словъ о характерѣ министерской коммисіи.

Изъ ея названія (*коммисія по выработкѣ правилъ о наймѣ рабочихъ на сельско-хозяйственныя работы*) нельзя судить о кругѣ, лежащей на ней работы. Она занимается вопросами, связанными не только съ условіями найма рабочихъ, но и касающимися вообще положенія наемнаго труда въ сельскомъ хозяйствѣ и отношеній хозяевъ къ рабочимъ. По этимъ послѣднимъ вопросамъ она собрала богатѣйшій матеріалъ, рисующій положеніе наемнаго сельско-хозяйственнаго труда далеко не розовыми красками.

Относительно санитарной обстановки рабочихъ въ экономіяхъ коммисія нашла, что въ большинствѣ экономій вовсе нѣтъ казармъ, рабочіе до поздней осени живутъ въ степи, зарываясь на ночь въ стогахъ или укрываясь въ малогодныхъ для этой цѣли шалашахъ, если таковые имѣются; тамъ же, гдѣ имѣются казармы, онѣ тѣсны, устроены безъ соблюденія элементарнѣйшихъ требованій гигіены и не имѣютъ женскихъ отдѣленій. Не въ лучшемъ состояніи было найдено питаніе рабочихъ: оно оказалось недостаточнымъ и недоброкачественнымъ [1]). При этомъ условія работы крайне тяжелы. Особенное вниманіе коммисіей было обращено на своеобразное размѣщеніе косарей на полѣ. Опытные хозяева распредѣляютъ косарей такъ, чтобы лучшіе шли позади худшихъ. Это дѣлается съ цѣлью держать работу худшихъ косарей на высшей степени напряженности, потому что, при малѣйшей оплошности, имъ грозитъ быть искалѣченными задними рабочими (быть «подрѣзанными» ихъ босами). Вообще, отношеніе хозяевъ къ рабочимъ признано не въ мѣру суровымъ и нерѣдко даже жестокимъ [2]).

Все это навело коммисію на мысль, что вопросъ о регламентаціи наемнаго сельско-хозяйственнаго труда не можетъ быть поставленъ такъ односторонне, какъ онъ ставился долгое время, и что регламентація отношеній хозяевъ къ рабочимъ необходима. Какъ-же объяснить тотъ фактъ, что херсонское совѣщаніе, найдя, что о дороговизнѣ труда на югѣ нельзя теперь уже говорить, захватило по пути и вопросъ о положеніи труда въ сельскомъ хозяйствѣ и поставило общую резолюцію, что вообще не нужно *никакой* регламентаціи? Эта резолюція тѣмъ болѣе не понятна, что всего нѣсколько мѣсяцевъ тому назадъ наше рабочее законодательство обогатилось рядомъ статей по урегулированію труда фабричныхъ рабочихъ: чѣмъ-же сельско-хозяйственные рабочіе хуже фабричныхъ?

Правда, совѣщаніе особенно подчеркнуло невозможность регламентаціи труда въ сельскомъ хозяйствѣ, трудность организаціи надзора; такъ что его отрицательное отношеніе къ вопросу какъ будто объясняется не принципіальнымъ разногласіемъ съ коммисіей, а тѣмъ, что оно считаетъ вопросъ практически не разрѣшимымъ. Намъ думается, что и въ этомъ смыслѣ совѣщаніе слишкомъ поспѣшило со своей резолюціей.

Конечно, въ сельскомъ хозяйствѣ нѣтъ того сосредоточенія множества предпріятій въ одномъ мѣстѣ, съ которымъ мы встрѣчаемся въ обрабатывающей промышленности и которое тамъ значительно облегчаетъ дѣло надзора. Но за то въ сельскомъ хозяйствѣ у насъ гораздо больше лицъ, связанныхъ съ нимъ по своимъ служебнымъ обязанностямъ, чѣмъ въ обрабатывающей промышленности,—лицъ, на которыхъ можно безъ всякаго труда возложить дѣло надзора. Податной инспекторъ, земскій начальникъ, даже становой приставъ съ урядникомъ, а на помощь имъ земскій агрономъ, статистикъ, разные чиновники министерства земледѣлія,—всѣ эти лица со спеціальнымъ инспекторомъ во главѣ, облеченнымъ такими-же полномочіями, какъ фабричные инспектора, могутъ организовать вполнѣ удовлетворительный надзоръ за работами въ экономіяхъ. А если тѣмъ не менѣе, «упущенія» будутъ, то не лучше-ли имѣть съ ними дѣло, чѣмъ со старымъ порядкомъ, чѣмъ съ полнымъ отсутствіемъ надзора?

[1] *) Примѣръ рабочихъ „харчей“ читатель можетъ найти въ замѣткѣ: „Сибирская язва на рабочихъ“, „Од. Нов.“, № 4098.

[2] *) См., напримѣръ: „Ялтинскіе плантаторы“, „Од. Нов.“, № 4096.

За-границей.

Критскій вопросъ

Инсургенты, собравшись въ деревнѣ Епископи, подъ предводительствомъ Гаджи Михаэлиса, рѣшили прервать сношенія съ Канеей до тѣхъ поръ, пока не будетъ установлена какая-нибудь опредѣленная правительственная форма на островѣ.

Вслѣдствіе слуховъ, что, по предложенію Германіи, островъ будетъ вскорѣ занятъ многочисленнымъ отрядомъ турецкихъ войскъ, инсургенты поспѣшно возводятъ укрѣпленія внутри острова и устраиваютъ укрѣпленный лагерь на Акротирійскомъ плато. Они намѣреваются созвать въ Акротири революціонное національное собраніе, которымъ будутъ приняты дальнѣйшія мѣры. Въ то же время инсургенты организуютъ полицейскую стражу, которая должна препятствовать совершенію насилій со стороны инсургентовъ и возстановить безопасность на всемъ островѣ.

Одновременно султанъ, принимая иностранныхъ дипломатовъ, всякій разъ высказываетъ сильное неудовольствіе положеніемъ дѣлъ на островѣ Критѣ. Сообщаютъ, между прочимъ, за достовѣрное, что въ разговорѣ съ французскимъ повѣреннымъ въ дѣлахъ, Бульнеромъ, султанъ употребилъ выраженія, наводящія на мысль, что предстоятъ весьма крупныя затрудненія. Онъ, между прочимъ, выразилъ сильное неудовольствіе по поводу учрежденія на Критѣ международнаго судилища. Султанъ требуетъ упраздненія этого судилища и предостерегаетъ противъ произнесенія имъ смертныхъ приговоровъ надъ мусульманами, такъ какъ это можетъ вызвать движеніе, которое врядъ-ли отвѣчаетъ намѣреніямъ великихъ державъ.

Греко-турецкій миръ.

Занятія по заключенію греко-турецкаго мира уже начались. Въ собраніи европейскихъ пословъ и особыхъ уполномоченныхъ 30 сентября рѣшено принять нѣкоторыя мѣры для возвращенія ѳессалійскихъ бѣглецовъ.

Точно также близокъ къ разрѣшенію вопросъ о займѣ для уплаты военнаго вознагражденія. Предполагается съ этой цѣлью воспользоваться проектомъ Винсента. Проектъ этотъ предлагаетъ заемъ въ 4 милліона фунтовъ для уплаты военнаго вознагражденія и еще одинъ заемъ въ 4 милліона для покрытія дефицита и оказанія помощи ѳессалійскимъ бѣглецамъ, а также отмѣну принудительнаго курса.

Англо-французскія отношенія.

«Morning Post» въ статьѣ о французскомъ военномъ флотѣ говоритъ, что Франція, благодаря Тулону, Алжиру, Бизерту съ одной стороны, и укрѣпленной Корсикѣ съ другой, старается превратить Средиземное море во французское озеро, но Англія должна по возможности воспрепятствовать этому намѣренію.

Въ испанскихъ колоніяхъ.

Возстаніе на Филиппинскихъ островахъ продолжается. Во время недавнихъ стычекъ пало 287 инсургентовъ и 35 испанцевъ.

Испанская печать упрекаетъ бывшее правительство въ томъ, что оно замалчивало истинное положеніе вещей на островахъ. Положеніе это теперь ничуть не лучше, чѣмъ годъ тому назадъ.

Кубанскіе ссыльные, задержанные въ Кадиксѣ, просятъ теперь объ амнистіи, чтобы имѣть возможность вернуться теперь на островъ вмѣстѣ съ маршаломъ Бланко. Они предлагаютъ ему свое содѣйствіе въ возложенномъ на него порученіи. Вообще, среди кубанцевъ замѣчается необыкновенный подъемъ духа. Отдѣльныя группы населенія выражаютъ свое сочувствіе новому испанскому кабинету и обѣщаютъ ему серьезную поддержку.

Испанское правительство отправило Соединеннымъ Штатамъ ноту, въ которой обѣщаетъ ввести автономію на о. Кубѣ въ январѣ мѣсяцѣ.

Демонстрація въ Римѣ.

Въ римской демонстраціи, устроенной купцами и промышленниками, участвовало свыше 20.000 человѣкъ. Соціалисты стараются снять съ себя подозрѣніе въ участіи въ демонстраціи. Рудини предписалъ префектамъ полиціи запрещать всякія сходки и собранія, касающіяся налоговъ. Римскія газеты высказываютъ сожалѣніе, что мирная демонстрація вызвала насильственныя мѣры правительства.

Нансенъ объ Андрэ.

Сотрудникъ «Berl. Lokal-Anz.» бесѣдовалъ съ Нансеномъ объ Андрэ. Знаменитый путешественникъ ничуть не смущается тѣмъ, что отъ Андрэ нѣтъ никакихъ извѣстій. Возможно, что извѣстій не будетъ до весны. Если онъ спустился съ шаромъ на сѣверо-американскій арктическій архипелагъ или въ сѣверную Сибирь, то, вѣроятно, онъ тамъ будетъ зимовать и будетъ ждать весны, чтобы снова вступить въ общеніе съ міромъ. У него имѣется запасъ провіанта на 3 мѣсяца, и онъ свободно можетъ провести тамъ зиму. Нѣтъ никакого основанія думать, что Андрэ умеръ.

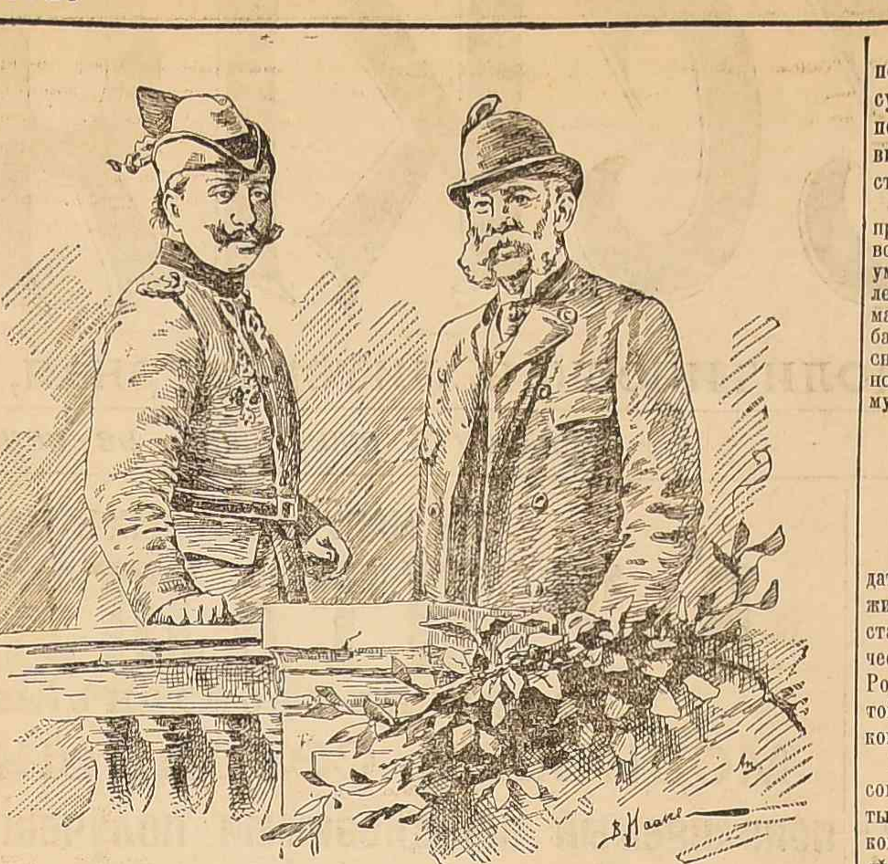

Германскій и австрійскій императоры въ охотничьихъ костюмахъ.

Германскій и австрійскій императоры въ охотничьихъ костюмахъ.

Императорская охота составляетъ почти неизбѣжный аттрибутъ политическихъ и приватныхъ свиданій германскаго и австрійскаго императоровъ. Поэтому мы считаемъ небезъинтереснымъ дать нашимъ читателямъ портреты обоихъ императоровъ въ охотничьихъ костюмахъ.

Лекарства великосвѣтскихъ дамъ.

Въ одномъ изъ лондонскихъ судовъ приговоренъ къ штрафу въ 50 рублей содержатель аптеки, продававшій наряду съ медикаментами и спиртные напитки. Чтобы скрыть это, онъ продавалъ ихъ подъ видомъ лекарствъ. Такъ, виски называлось у него „Sirop de flon“, портвейнъ—креозотъ и т. д. Оказывается, что главными покупателями этого ловкаго аптекаря были исключительно великосвѣтскія дамы, которыя такимъ путемъ избѣгали необходимости посѣщать низкопробнаго свойства кабачки.

Бисмаркъ и журналисты.

Бисмаркъ, въ былыя времена очень любившій возбуждать сенсаціонные процессы противъ журналистовъ, тряхнулъ стариной и рѣшилъ теперь привлечь къ отвѣтственности редактора польской газеты „Gazetta Ostrovska“, напечатавшей по адресу князя юмористическій діалогъ между смертью и діаволомъ. Одна часть діалога, особенно возмутившая Бисмарка, содержала въ себѣ слѣдующее:

Смерть. Ты смотришь на меня съ тревогой. Ты знаешь, что твоя жестокость причинила много бѣдъ людямъ.

Діаволъ. Владычица жизни, я старъ, безсиленъ; дай мнѣ прожить остатокъ моихъ дней.

Смерть. Приговоръ произнесенъ. За мученія и раны, которыя ты нанесъ людямъ, ты сойдешь въ адъ.

Діаволъ. Если нѣтъ пощады, я отказываюсь отъ жизни, прости, прости меня, народъ Пястовъ (поляки).

Князь Бисмаркъ увидѣлъ себя въ діаволѣ и привлекъ редактора газеты къ суду. Редакторъ отрицалъ справедливость такого предположенія, но судья все-таки приговорилъ его къ трехъ-мѣсячному тюремному заключенію.

ВНУТРЕННІЯ ИЗВѢСТІЯ.

Завершеніе судебной реформы. Въ непродолжительномъ времени министръ юстиціи Н. В. Муравьевъ вноситъ въ государственный совѣтъ проектъ о распространеніи дѣйствія судебныхъ уставовъ Императора Александра II на 5 сѣверныхъ уѣздовъ Вологодской губерніи, представляющихъ пока единственное изъятіе въ предѣлахъ Европейской Россіи изъ общаго для Имперіи порядка судопроизводства. Въ 1898 году министерство юстиціи внесетъ проектъ о судебной реформѣ въ Туркестанскомъ и Степномъ генералъ-губернаторствахъ. Словомъ, къ началу XX вѣка отойдетъ въ вѣчность дореформенный судъ.

Сельское хозяйство въ общеобразовательныхъ школахъ. Учрежденная нынѣшней весною, подъ предсѣдательствомъ товарища оберъ-прокурора св. синода В. И. Саблера, коммисія пришла къ заключенію о необходимости преподаванія сельскаго хозяйства въ учительскихъ семинаріяхъ, церковно-учительскихъ школахъ, двухклассныхъ сельскихъ школахъ министерства народнаго просвѣщенія и двухклассныхъ школахъ духовнаго вѣдомства, въ городскихъ училищахъ, основанныхъ по положенію 31 мая 1872 года, въ уѣздныхъ училищахъ министерства народнаго просвѣщенія, начальныхъ и въ церковно-приходскихъ школахъ. Мнѣніе коммисіи одобрено министромъ земледѣлія А. С. Ермоловымъ.

Фамиліи новобранцамъ. Въ подлежащихъ вѣдомствахъ разработанъ законопроектъ, по которому дача фамилій неимѣющимъ ихъ новобранцамъ и семьямъ, изъ которыхъ происходятъ они, возлагается на уѣздныя воинскія присутствія, которыя предположенія свои по этому поводу обязаны будутъ представлять на утвержденіе казенныхъ палатъ. (С. От.).

Интересный вопросъ. Правительствующему сенату предстоитъ высказать свое сужденіе по вопросу о томъ, лишается-ли пенсіи вдова чиновника, состоявшаго подъ судомъ, по обвиненію въ злоупотребленіяхъ по службѣ, но умершаго до суда, такъ что виновность его въ приписываемомъ ему преступномъ дѣяніи не была установлена.

Погребеніе лицомъ къ востоку. Высокопреосвященнымъ Модестомъ, архіепископомъ волынскимъ, сдѣлано распоряженіе, „чтобы умершихъ, какъ мірянъ, такъ и лицъ, облеченныхъ свящ. саномъ, отпѣвая въ храмахъ и погребая на кладбищахъ въ гробахъ, обращали лицомъ къ востоку, согласно древнему обычаю и ученію православной церкви, а не къ западу—по уніатскому требнику“. (Вол.).

ПРЕССА.

Вопросъ о взаимодѣйствіи между законодательствомъ и обществомъ уже давно служитъ предметомъ газетныхъ и журнальныхъ статей. Какъ бы ни смотрѣть пессимистически на силу общественнаго мнѣнія въ Россіи, нельзя же отрицать, что съ настойчивыми проявленіями этого мнѣнія законодательству приходится считаться.

Ни въ какомъ случаѣ нельзя, поэтому согласиться съ взглядомъ варшавской газеты «Prawda», которая не придаетъ никакого значенія шумнымъ разговорамъ послѣдняго времени о русско-польскихъ отношеніяхъ. Газета утверждаетъ, что главное, если не исключительное вниманіе должно быть обращено на органъ,

который одинъ только можетъ доставить матеріалъ для серьезныхъ разсужденій, именно—„Правительственный Вѣстникъ“. Пока онъ въ какомъ-либо вопросѣ, а слѣдовательно, и въ этомъ, хранитъ молчаніе то не о чемъ и разговаривать, если нѣтъ желанія подражать силетничающимъ кумушкамъ или запечнымъ дипломатамъ и, во всякомъ случаѣ, людямъ, которые, по нѣмецкой пословицѣ, „сводятъ счеты безъ хозяина“.

Не нужно вовсе далеко искать подтвержденія, достаточно наблюдать только вседневную жизнь, чтобы убѣдиться, что она идетъ своею дорогою, а фразы—своей. Вздохи путешественниковъ не слабѣе вліяютъ на скорость и направленіе судна, плывущаго по океану, нежели газетные разговоры на ходъ государственнаго корабля. А потому прекратимъ переливаніе изъ пустого въ порожнее, пока намъ не доставитъ матеріала для наполненія со судовъ... „Правительственный Вѣстникъ“.

Взглядъ этотъ, хотя и имѣетъ подъ собой реальныя основанія, едва ли, однако, свидѣтельствуетъ о прозорливости варшавской газеты. Несомнѣнно, что напечатанное въ «Правит. Вѣст.» важнѣе всѣхъ толковъ печати, какъ фактъ важнѣе предположеній, дѣйствительность важнѣе теоріи. Нельзя, однако, не согласиться съ «Нов. Вр.», что отрѣзать такимъ образомъ все общество, всю печать отъ законодательной жизни страны было бы несправедливо. Безспорно, напр., что

объ условіяхъ денежной реформы, о правилахъ для фабричной и заводской промышленности, о законахъ по охотѣ, о десяткахъ другихъ законодательныхъ актовъ общество узнавало и принимало къ свѣдѣнію и исполненію изъ „Правительственнаго Вѣстника“. Но все общество, но печать, ученыя, экономическія и техническія общества, коммисіи свѣдущихъ людей, съѣзды—*всѣ вносили свои лепты*, указанія, поправки, свѣдѣнія, наблюденія и проч. Формальный законъ въ современномъ цивилизованномъ христіанскомъ государствѣ претворяется въ „категорическій императивъ“ изъ чрезвычайно сложной и разносторонней совмѣстной работы канцелярій, общества, печати и увѣнчивающей ихъ законодательной санкціи. Это и есть та государственная служба партикулярныхъ людей, къ которой призваны дѣятели нашей печати достопамятнымъ Высочайшимъ указомъ академіи наукъ.

Кануло въ Лету, надо думать, то время, когда могли думать, что потребности и запросы общественнаго организма сами по себѣ, а законодательство само по себѣ. Въ большей или меньшей степени, но законодательство прислушивается къ требованіямъ жизни; вотъ почему *нельзя относиться* безразлично къ тѣмъ вѣяніямъ, которыя замѣчаются въ печати.

* *

По всѣмъ строгостямъ закона...

Это одна изъ тѣхъ ничего не значущихъ фразъ, которыя употребляются, подобно упраздненному нынѣ «все обстоитъ благополучно», по разъ заведенному шаблону, безъ всякаго отношенія къ дѣйствительности. Сенатскіе указы, какъ извѣстно, разсылаются съ предвареніемъ, что, если они не будутъ исполнены въ *двухнедѣльный* срокъ или не будетъ объяснено о причинахъ неисполненія, то будетъ поступлено «*по всѣмъ строгостямъ закона*».

Хорошенькой иллюстраціей къ этимъ «строгостямъ закона» можетъ служить исторія, разсказываемая «Биржев. Вѣд.» о томъ, какъ учитель Поповъ съ *1886 г.* никакъ не можетъ возстановить своего нарушеннаго права, несмотря на то, что за его правоту высказался сенатъ, стоящій на стражѣ законности.

Попова этого царицынскій училищный совѣтъ въ февралѣ 1886 г. удалилъ отъ должности учителя городского училища за оскорбительное выраженіе по адресу городской управы. Саратовскій губернскій училищный совѣтъ утвердилъ постановленіе царицынскаго совѣта.

Сенатъ, куда г. Поповъ принесъ жалобу, отмѣнилъ постановленіе саратовскаго губернскаго училищнаго совѣта и предписалъ ему пересмотрѣть дѣло. Вмѣсто того губернскій училищный совѣтъ передалъ дѣло уѣздному. По жалобѣ г. Попова на это нарушеніе сенатскаго указа, со стороны губернскаго училищнаго совѣта, сенатъ снова предписалъ послѣднему пересмотрѣть дѣло. Уже 20 августа 1890 г. состоялось постановленіе саратовскаго губернскаго училищнаго совѣта, которымъ г. Поповъ признанъ человѣкомъ безпокойнымъ, что выразилось въ томъ, что „вся жалоба Попова, кромѣ дерзкаго афронта (?!), наполнена афоризмами“. На этомъ основаніи губернскій училищный совѣтъ подтвердилъ свое прежнее рѣшеніе относительно удаленія г. Попова отъ должности. Г. Поповъ снова жалуется въ сенатъ, который снова предписываетъ губернскому училищному совѣту исполнить его первоначальный указъ относительно пересмотра дѣла г. Попова на указанныхъ сенатомъ основаніяхъ. Этотъ новый указъ сената Попову объявленъ не былъ. Онъ принесъ по этому поводу новую жалобу, и тогда, уже 14 іюня 1893 г., сенатъ вынужденъ былъ предписать саратовскому губернатору объявить Попову сенатскій указъ. Указъ Попову объявили, но пересмотра дѣла онъ до сихъ поръ не можетъ дождаться.

И будетъ тянуться это дѣло до тѣхъ поръ—говорятъ по этому поводу «Бирж. Вѣд.» —

пока, наконецъ, не истечетъ давность равняющаяся человѣческой жизни. Когда нибудь, можетъ быть, этотъ Поповъ, утомленный, измученный, озлобленный, раздраженный, этотъ „бывшій учитель“, лѣтъ этакъ въ семьдесятъ, наконецъ, получитъ удовлетвореніе.

Но своевременно-ли это будетъ?

Вотъ и толкуйте при этихъ условіяхъ о высокой обязанности каждаго интеллигентнаго гражданина отстаивать свои законныя права, какъ бы малозначительны они повидимому, ни были! Какая-же тутъ можетъ быть «борьба за право», когда даже во всеоружіи сенатскихъ указовъ ничего не подѣлаешь съ людьми, не желающими знать иныхъ законовъ, кромѣ законовъ своей воли и своего каприза!..

* *

Городское самоуправленіе при закрытыхъ дверяхъ... Вамъ кажется, что здѣсь кроется какое-то contradictio in adjecto: городское самоуправленіе, дѣйствующее отъ имени общества, имъ избранное, имъ уполномоченное, закрываетъ свои двери передъ его представителями—не явная ли это нелѣпость?..

Что дѣлать? «На свѣтѣ чудеса разсѣяны повсюду», и такое чудо обрѣлъ корреспондентъ «Нов. Вр.» въ Моршанскѣ.

Явился онъ въ засѣданіе думы, но тамъ ему заявили, что засѣданіе «закрытое». Между корреспондентомъ и секретаремъ думы происходитъ такой діалогъ:

— Позволю себѣ спросить, почему?

— Таково распоряженіе Николая Ивановича (городского головы).

— Но почему? Насколько мнѣ извѣстно, земскія и думскія засѣданія всегда открыты и доступны публикѣ.

— Сегодня, знаете, у насъ поставленъ вопросъ объ общественномъ городскомъ банкѣ.

— Допустимъ, что для этого вопроса не полагается гласности. Но сегодня должны обсуждаться и другіе вопросы, при обсужденіи которыхъ можетъ же быть публика?

— У насъ, вообще, публика никогда не бываетъ во время думскихъ засѣданій, да и сегодня все засѣданіе закрытое.

— Ну, а слѣдующее думское засѣданіе, то же закрытое?

— Да, у натъ публика вообще не бываетъ на засѣданіяхъ.

Какъ видите, корреспондентъ набрелъ на людей, которые даже и не слыхали, что могутъ быть засѣданія думы публичныя. «Всегда такъ бываетъ»—вотъ вамъ и весь сказъ. И это въ учрежденіи, члены котораго именуются гласными!

Гласные, дѣйствующіе въ безгласности! Вотъ у кого слѣдовало бы почтенному Козьмѣ Пруткову научиться совмѣстить несовмѣстимое!..

Изо дня въ день.

(Мелочи, наброски и т. п.).

Я положительно убѣжденъ, что за 27 лѣтъ своей литературной работы я не научился писать. Ничего у меня не выходитъ, и я на дняхъ о человѣкѣ, умирающемъ съ голода, такъ разсказалъ, что вышло, какъ будто я манную кашу пережевываю. И это свойство моего писанья сказалось на отзывчивости читателя: на манную кашу подали добрые люди всего рублей 20 съ чѣмъ-то...

Мнѣ было-бы досадно на читателей и обидно за голоднаго нищаго, если-бы я, безпристрастно, не приписывалъ такого успѣха моего воззванія бѣдности моихъ красокъ. Они дали репортерскій „дневникъ происшествій“, никого за живое не трогающій, а я предполагалъ нарисовать вызывающую слезы картину.

Умираетъ съ голода!—диковина, подумаешь!

Читателю необходима сочность въ описаніи, пожалуй, даже немножко преувеличенія. Если-бы я сказалъ, что одинъ ребенокъ уже умеръ отъ голода, другой корчится въ послѣдней агоніи, а всѣ прочіе готовы послѣдовать ихъ примѣру,—приливъ пожертвованій, вѣроятно, усилился-бы и—кой грѣхъ!—достигъ-бы рублей тридцати.

Если-бы я сказалъ, что обезумѣвшій отецъ, въ отчаяніи, съѣлъ младшаго изъ своихъ дѣтей, я собралъ-бы рублей 50.

А въ томъ случаѣ, если-бы я, ради успѣха воззванія, уморилъ-бы всѣхъ дѣтей и повѣсилъ-бы мать—навѣрное, было бы прислано и бѣлье для голыхъ, и платье, и обувь, не говоря о деньгахъ.

Нѣтъ, не умѣю я писать, блѣдный линючій писатель!...

И добрая душа въ правѣ разсудать такимъ образомъ, что, разъ люди не умерли до сегодня, то, авось, и умрутъ, и завтра.

СИМФОНИЧЕСКІЕ КОНЦЕРТЫ.

Врядъ-ли можно назвать еще одинъ городъ, который, при 400-тысячномъ населеніи и сравнительно высокой степени внѣшняго благоустройства, былъ-бы столь скуденъ духомъ, какъ Одесса. Въ особенности ярко выступаетъ эта духовная нищета въ области того искусства, которое Ренанъ справедливо назвалъ искусствомъ XIX вѣка,—въ области музыки. Посмотрите, въ самомъ дѣлѣ, въ чемъ выражается и чѣмъ поддерживается музыкальная жизнь Одессы. Два-три симфоническихъ концерта, нѣсколько квартетныхъ собраній и нѣсколько концертовъ заѣзжихъ знаменитостей и quasi-знаменитостей,—вотъ и все, чѣмъ питается горсть музыкально-развитыхъ одесситовъ въ теченіе цѣлаго года. Для большинства-же интеллигентнаго населенія единственной пищей служитъ итальянская опера. Конечно, опера тоже хорошая и даже прекрасная вещь, а итальянцы—музыкальный и богато одаренный въ вокальномъ отношеніи народъ. Однако, при современной постановкѣ опернаго дѣла у насъ, когда ядро репертуара составляютъ такія давно устарѣвшія, заигранныя, заѣзженныя, а порой и ничтожныя произведенія, какъ «Трубадуры», «Лючія», «Фаворитка» и пр., итальянская опера не оказываетъ сколько-нибудь значительнаго вліянія на музыкальное развитіе публики.

При такихъ обстоятельствахъ, старанія мѣстнаго музыкальнаго общества по устройству симфоническихъ концертовъ заслуживаютъ глубокой признательности и горячаго сочувствія со стороны всякаго, кому дорогъ духовный прогрессъ Одессы, и если мы позволимъ себѣ въ настоящей статьѣ отнестись критически къ почтенной дѣятельности общества, то единственно изъ желанія видѣть ее болѣе успѣшной и плодотворной.

* * *

Всякое предпріятіе должно имѣть точно опредѣленную цѣль, и для достиженія этой цѣли должны быть избираемы наиболѣе удобныя и вѣрныя средства.

Устройство симфоническихъ концертовъ имѣетъ цѣлью содѣйствовать музыкальному развитію общества путемъ исполненія классическихъ произведеній образцовыхъ композиторовъ, а также заслуживающихъ вниманія музыкальныхъ новинокъ.

Съ перваго взгляда казалось-бы, что для достиженія этой цѣли достаточно составить хорошую программу и позаботиться о надлежащемъ исполненіи ея. Дѣйствительно, этого было-бы вполнѣ достаточно въ тѣхъ городахъ, гдѣ уже имѣется значительное число любителей серьезной музыки. Но въ томъ и дѣло, что у насъ такихъ любителей черезчуръ мало. Поэтому, задача усложняется. Публика не интересуется симфоническими концертами: надо ее заинтересовать. Публика не привыкла къ серьезной музыкѣ и не любитъ ея: надо ее пріучить, пріохотить, заставить полюбить. Публика не посѣщаетъ концертовъ: надо ее привлечь, заманить. Гора не пришла къ Магомету, такъ онъ пошелъ къ ней. Такъ-же точно слѣдуетъ поступить и музыкальному обществу: оно должно сойти съ высоты строгаго искусства, сдѣлать нѣкоторую уступку вкусамъ публики, заинтересовать ее разнообразіемъ программы, доступностью и эффектностью нѣкоторыхъ пьесъ, дешевизною концертовъ, словомъ, позолотить пилюлю и поймать публику на удочку. Мало по малу публика пріучится слушать серьезную музыку, и тогда можно будетъ отбросить искусственныя приманки, которыми удалось залучить публику.

Такъ-ли поступаетъ музыкальное общество?

Взглянемъ, прежде всего, на программы симфоническихъ концертовъ. Вотъ программа сегодняшняго концерта: 1) «Героическая симфонія» Бетховена (исполнитъ оркестръ), 2) «Концертъ» Лалло, «Berceuse» Танѣева и «Ave Maria» Бруха (исполн. віолончелистъ г. Жерарди) и 3) «Кавказскіе эскизы» Ипполитова-Иванова, (исполнитъ оркестръ).

Эта программа безусловно неудовлетворительна. Прежде всего, она крайне скудна въ количественномъ отношеніи: пять пьесъ въ вечеръ черезчуръ уже мало. Точно также слишкомъ мало въ ней оркестровыхъ вещей: только двѣ. Далѣе, не высока она и по качеству: изъ всѣхъ классиковъ мы встрѣчаемъ въ ней одного Бетховена. Ни Гайднъ, ни Моцартъ, ни Мендельсонъ, ни Шуманъ, ни Шубертъ не удостоились чести фигурировать въ программѣ. Нѣтъ въ ней и первоклассныхъ композиторовъ новѣйшаго времени, каковы Берліозъ, Листъ, Вагнеръ. Всѣхъ ихъ замѣнили Лалло и Брухъ, едва-ли достойные быть отнесенными даже къ числу второстепенныхъ композиторовъ. Отсутствуютъ въ программѣ и лучшіе русскіе композиторы — Глинка, Рубинштейнъ, Чайковскій: ихъ мѣсто занято тоже новѣйшими композиторами, еще не опредѣленнаго разряда. Наконецъ, программа страдаетъ чрезвычайнымъ однообразіемъ въ томъ смыслѣ, что разсчитана только на двухъ исполнителей: на віолончелиста и оркестръ. Ни скрипичной, ни вокальной музыки, наиболѣе любимой большинствомъ публики, ни дуэтовъ, ни хоровъ, ничего этого нѣтъ.

Спрашивается теперь, можетъ-ли подобная программа привлечь на концертъ среднюю публику, посѣщающую оперу? Разумѣется, нѣтъ. Имена Лалло, Бруха, Танѣева, Иванова ничего ровно не говорятъ уму и сердцу обыкновеннаго интеллигентнаго человѣка, не получившаго спеціально музыкальнаго образованія. Правда, онъ испытываетъ благоговѣйный трепетъ при видѣ великаго имени Бетховена. Но въ этомъ благоговѣніи будетъ извѣстная доза страха предъ суровой строгостью классической музыки. Примите еще во вниманіе матеріальную сторону вопроса, которой тоже нельзя упускать изъ виду, когда рѣчь идетъ о публикѣ, которую нужно заманить въ концертъ. Устроители симфоническаго концерта назначили «обыкновенныя оперныя цѣны». Другими словами, за пять пьесъ, изъ которыхъ только одна возбуждаетъ въ публикѣ нѣкоторое чувство, да и то только чувство благоговѣнія, смѣшаннаго съ боязнью скуки, съ публики требуютъ такія деньги, которыя она привыкла платить за свои любимыя громадныя, пяти-актныя оперы, съ блестящей обстановкой, съ участіемъ нѣсколькихъ первоклассныхъ пѣвцовъ, съ балетомъ, процессіями и т. п.

Немудрено, что симфоническіе концерты плохо посѣщаются. Напротивъ, странно было-бы, если-бы они при такихъ условіяхъ привлекали много посѣтителей.

Нѣтъ, не такъ ихъ нужно устраивать у насъ.—Составьте обширную и разнообразную программу, внесите въ нее, кромѣ нѣсколькихъ строго-классическихъ пьесъ, рядъ блестящихъ, понятныхъ публикѣ произведеній, вродѣ, напр., «Прялки Омфалы» Сенъ-Санса, имѣвшей у насъ громадный успѣхъ въ одномъ изъ прежнихъ симфоническихъ концертовъ, или «Peer Gunt» Грича, пригласите для участія въ концертѣ скрипача, віолончелиста, піаниста, нѣсколькихъ пѣвцовъ и пѣвицъ (наша публика, повторяемъ, предпочитаетъ вокальную музыку всякой другой), поставьте даже сцену изъ какой-нибудь образцовой оперы, и вы увидите, что театръ будетъ переполненъ. А разъ публика придетъ, она волей-неволей прослушаетъ классическую музыку, понемногу попривыкнетъ къ ней, а потомъ, быть можетъ, и начнетъ ее любить.

* *

Но что сдѣлано, того не вернешь: программы сегодняшняго концерта измѣнить уже нельзя. Остается, поэтому, поближе разсмотрѣть ее. Какъ мы уже сказали, ядромъ концерта, единственной приманкой и, вмѣстѣ съ тѣмъ, единственной классической вещью является «Героическая симфонія» Бетховена. О ней мы и побесѣдуемъ.

«Героическая симфонія», хотя и написана Бетховеномъ, сравнительно, въ молодомъ возрастѣ (она окончена имъ въ 1804 г., на 34 году отъ роду), принадлежитъ къ числу его лучшихъ произведеній. «Бетховенъ написалъ вещи, быть можетъ, болѣе захватывающія, производящія на публику большее впечатлѣніе, чѣмъ эта симфонія», говоритъ Берліозъ: «но по глубинѣ мысли и выраженія, по порывистому и возвышенному стилю, по поэтичности формы, «Героическую симфонію» должно поставить на ряду съ величайшими твореніями ея геніальнаго автора».

Для лучшаго пониманія этой симфоніи необходимо ознакомиться съ исторіей ея возникновенія. Бетховенъ, какъ человѣкъ идеальнаго образа мыслей, чуткій и отзывчивый ко всему благородному и возвышенному, не могъ оставаться равнодушнымъ къ провозглашеннымъ великой французской революціей идеямъ «свободы, равенства и братства», не могъ не увлечься и геніальной личностью носителя этихъ идей—генерала Наполеона Бонапарте. Вотъ почему онъ охотно принялъ предложеніе французскаго посланника Бернадотта написать въ честь Наполеона симфонію. Различныя обстоятельства затормозили осуществленіе этого намѣренія, такъ что только въ 1804 г. симфонія была окончательно готова. На заглавной страницѣ, тщательно переписанной рукописи, стояло сверху: Бонапарте, а внизу: Людвигъ Бетховенъ. Но прежде чѣмъ композиторъ успѣлъ отослать рукопись по назначенію, Наполеонъ сталъ императоромъ. Вѣсть объ этомъ принесъ Бетховену его ученикъ Рисъ. Бетховенъ, по словамъ Риса, пришелъ въ страшное негодованіе и воскликнулъ: «а, такъ и онъ просто обыкновенный человѣкъ? Теперь онъ станетъ попирать ногами всѣ человѣческія права въ угоду своему честолюбію. Онъ будетъ только стоять выше всѣхъ другихъ и сдѣлается тираномъ!» Съ этими словами онъ подошелъ къ лежавшей на столѣ партитурѣ и вырвалъ заглавный листъ. Въ печати симфонія появилась черезъ два года подъ заглавіемъ: «Героическая симфонія, сочиненная для прославленія памяти великаго человѣка». Ставъ императоромъ, Наполеонъ умеръ для Бетховена, такъ что, когда впослѣдствіи пришла вѣсть о смерти Наполеона на островѣ св. Елены, Бетховенъ спокойно сказалъ: «на этотъ случай я ему сочинилъ музыку еще 17 лѣтъ тому назадъ», намекая, вѣроятно, на вторую часть «Героической симфоніи», представляющую собою похоронный маршъ.

Изъ сказаннаго видно, что при созданіи «Героической симфоніи» предъ духовнымъ взоромъ Бетховена виталъ образъ Наполеона, какъ вождя побѣдоносной арміи, который, освобождая народы отъ оковъ вѣкового рабства и свергая тирановъ, открывалъ человѣчеству дорогу къ иной, болѣе счастливой и достойной жизни. Возвышенныя идеи гуманности, перенесенныя на обширное поле общественной жизни, вотъ что снабдило Бетховена звуками для «Героической симфоніи», говоритъ Ноль.

Многіе пытались подробно комментировать содержаніе разсматриваемой симфоніи: Берліозъ, Улыбышевъ, Вагнеръ, Марксъ и др. написали къ ней детальныя программы, во многомъ согласныя, но во многомъ несходныя между собой. Берліозъ называетъ симфонію «надгробнымъ словомъ герою». Вагнеръ усматриваетъ въ ней исторію героя, въ смыслѣ цѣльнаго, сильнаго, совершеннаго человѣка. Марксъ, имѣя въ виду происхожденіе симфоніи, признаетъ ее прославленіемъ Наполеона, какъ идеальнаго героя, обновляющаго общественный строй. Вообще, интерпретація Маркса наиболѣе основательна.

«Героическая симфонія» состоитъ изъ четырехъ частей. Первая часть, написанная въ очень быстромъ темпо, изображаетъ, по мнѣнію Маркса и Улыбышева, битву, но не какую-нибудь опредѣленную наполеоновскую битву, а битву вообще, идеальную. Эта битва послѣ наступившаго въ ея срединѣ минутнаго затишья оканчивается блестящей побѣдой героя.

Вторую часть составляетъ похоронный маршъ. Нѣкоторые, опираясь на заявленіе самого Бетховена, думаютъ, что этотъ маршъ написанъ на смерть героя симфоніи. Другіе, напротивъ, полагаютъ, что Бетховенъ имѣлъ въ виду похороны убитыхъ въ сраженіи воиновъ. Послѣдняго мнѣнія держится и Марксъ, указывающій, что мрачная мелодія марша смягчается «кроткимъ голосомъ утѣшенія», который какъ-бы прославляетъ «сладость смерти воиновъ за отечество и свободу».

Особенно сильно впечатлѣніе, производимое концомъ марша. «Тема марша», говоритъ Берліозъ: «опять появляется, но прерываемая паузами и въ сопровожденіи трехъ нотъ контръ-баса въ видѣ аккомпанимента. Когда эти послѣдніе, обнаженные, разбитые, жалкіе остатки мрачной мелодіи по одиночкѣ спускаются до тоники, духовые инструменты вскрикиваютъ, словно воины, посылающіе послѣдній привѣтъ своимъ товарищамъ по оружію, и весь оркестръ замираетъ на органномъ пунктѣ pianissimo.

Третья часть—скерцо—должна изображать, по объясненію Маркса, лагерное веселіе и возвращеніе побѣдоноснаго войска на родину. Берліозъ другаго мнѣнія; онъ видитъ здѣсь «настоящія похоронныя игры, непрестанно омрачаемыя мыслью о понесенной утратѣ, однимъ словомъ, такія игры, какія воины, герои Илліады, устраивали на могилахъ своихъ начальниковъ». Противъ этого нѣкоторые возражаютъ, что въ веселой, рѣзвой музыкѣ нѣтъ никакихъ слѣдовъ печали.

Въ четвертой части торжество героя становится полнымъ и завершается «радостями и празднествами мирнаго времени» (Марксъ). Финалъ представляетъ собою гимнъ славы. «Это блестящее, хотя нѣсколько краткое заключеніе вѣнчаетъ достойный памятникъ музыкальнаго искусства» (Берліозъ).

* *

Таковъ общій характеръ «Героической симфоніи». Мы не считаемъ возможнымъ вдаваться въ подробности и полагаемъ, что тѣ, кто пытается символически истолковать чуть-ли не каждый тактъ симфоніи, удаляется въ область безпочвенныхъ фантазій. Улыбышевъ, напрім., описывая изображенную въ первой части симфоніи битву, доходитъ до того, что видитъ, какъ гвардія дефилируетъ передъ Наполеономъ! Однако, никакихъ осязательныхъ признаковъ такого парада въ симфоніи нѣтъ.

«Героическая симфонія» не принадлежитъ къ программной музыкѣ въ собственномъ смыслѣ слова. Бетховенъ, вообще, по свидѣтельству Риса, былъ противникомъ «музыкальной живописи» и часто смѣялся надъ нею. Онъ ограничивался тѣмъ, что иногда указывалъ предметъ или идею, возбудившіе его вдохновеніе при созданіи того или иного произведенія. Такъ онъ поступилъ и съ «Героической симфоніей». Поэтому, нѣтъ никакого основанія отыскивать скрытый смыслъ въ каждой нотѣ ея; достаточно намѣтить общія идеи, руководившія композиторомъ при ея сочиненіи.

Нѣкоторые критики, какъ напр., Шуманъ, идутъ еще дальше, упрекая Бетховена въ томъ, что онъ далъ заглавіе своей симфоніи и тѣмъ «поставилъ границы фантазіи» слушателя. Но это уже крайность. Композиторъ не ограничилъ фантазіи слушателя, а только указалъ ей то направленіе, котораго держалась его собственная фантазія при созданіи пьесы и тѣмъ облегчилъ пониманіе послѣдней.

* *

Программа втораго симфоническаго концерта нѣсколько превосходитъ программу перваго. Она тоже состоитъ изъ пяти нумеровъ, но выборъ ихъ сдѣланъ лучше: симфонія c-dur Шуберта, концертъ для волторны Моцарта, «Потопъ» Сенъ Санса, «Ночь въ Мадридѣ» Глинки и концертъ для фортепіано г. Скрябина (исполнитъ авторъ).

Такъ какъ еще есть время, то слѣдовало бы, въ интересахъ успѣшности втораго концерта, увеличить и дополнить его программу, согласно сдѣланнымъ выше указаніямъ.

MAESTRO.

Наконецъ, если эта семья изъ восьми душъ ухитрялась обходиться безъ денегъ до нынѣшняго дня, то на посланные ей 20 рублей она, почти съ комфортомъ, проживетъ, по крайней мѣрѣ, цѣлый мѣсяцъ. Семьдесятъ копѣекъ въ день—чего-же еще? Пожалуй, эти нищіе даже такъ изловчатся, что и сыты будутъ, и купятъ рубашку—одну на всѣхъ.

Башмаковъ, положимъ, не купятъ,—но развѣ нельзя обойтись безъ башмаковъ?..

Ахъ, конечно-же, вы правы!..

Но, собственно, чего-же я достигъ? Я достигъ того, что Давидовичъ ни вчера, ни третьяго дня не удавился, и вся семья поѣла. Но, въ сущности, я только продлилъ агонію. Пожертвованія перестанутъ поступать, полученное будетъ истрачено и—тотъ-же конецъ, отсроченный много—на мѣсяцъ или на два.

Гуманно-ли я поступилъ, если такъ? Кажется, лучше было бы молчать. Можетъ быть, отецъ счастливо укралъ-бы что-нибудь, и общество не было-бы обезпокоено.

А между тѣмъ, признаюсь вамъ, я что имѣлъ въ виду? Я предполагалъ, что помогу семьѣ Давидовича покушать, пріодѣться и, потомъ, начать какое-нибудь дѣло—ну, какую-нибудь грошовую торговлю, которая давала-бы ей дневное пропитаніе. А вышло то, что я сказалъ имъ:

— Умирать? Подождите до завтра!,.

И опять: какъ все это блѣдно, что я написалъ!..

Слово-Глаголь.

Что говорятъ.

Ахъ, господа, не осудите: я хочу сказать нѣсколько словъ на старую, какъ грѣхъ, тему—на тему объ относительности, объ условности человѣческаго счастья.

Нѣсколько лѣтъ тому назадъ, были въ модѣ разговоры объ эвдемонизмѣ, и нашъ законодатель по части литературныхъ модъ, ввозящій ихъ изъ-за границы,—П. Д. Боборыкинъ — даже читалъ публичныя лекціи объ эвдемонизмѣ.

Не бойтесь! я не поведу васъ въ эти безвоздушныя сферы.

Я тоже хочу говорить о модахъ.

— Ахъ, какое счастье имѣть сейчасъ платье „écossais"! Ты не знаешь, Мопочка: „tout Paris", я получила письмо,—рядится въ „écossais"!

Я слышалъ эти женскія мечты о счастьѣ и еще разъ вспомнилъ о сутности всего земного, объ условности его.

Этой дамочкѣ нужно платье „écossais", а половина одесскихъ дѣвицъ ждетъ не дождется минуты, когда онѣ смогутъ скинуть ненавистное „écossais".

— Ахъ! вотъ будетъ счастье скинуть, наконецъ, эту постылую форму...

Вамъ приходилось выслушивать этотъ стонъ изъ устъ иной гимназистки? Не правда-ли?

Такъ вотъ, вчерашнее дѣвическое „несчастье"—платье„écossais"—стало сегодняшнимъ дамскимъ счастьемъ...

Вы думаете, на этомъ кончаются противорѣчія въ опредѣленіи счастья?

„Счастье" дамъ и дѣвицъ,—что они имѣютъ общаго съ нашимъ, съ мужскимъ счастьемъ?

Счастье мужчинъ...

— Нѣтъ! видѣть г. Петипа въ „Донъ-Жуанѣ" — это не удовольствіе: это счастье!

Такъ воскликнулъ на-дняхъ г. Дорошевичъ, и къ тысячѣ опредѣленій счастья прибавилъ еще одно.

Я только что съ „Донъ-Жуана".

Я ни на іоту, увѣряю васъ, не сталъ счастливѣе отъ этого, и если видѣть г. Петипа въ „Донъ-Жуанѣ"—счастье, я желаю быть несчастнымъ...

Вотъ до чего условно счастье...

* * *

Петипа—Донъ-Жуанъ.

Вы знаете, я послѣ спектакля сталъ думать, что Донъ-Жуанъ былъ апостоломъ платонической любви...

Вѣдь, если вѣрить Марселю Прево, „l'amour platonique—c'est vouloir sans pouvoir".

Да проститъ меня г. Петипа: быть можетъ, это его маленькій секретъ, но именно такого Донъ-Жуана онъ намъ далъ. Онъ былъ переутомленъ, онъ былъ разслабленъ,—онъ какъ разъ хорошъ былъ для платонической любви Прево'скаго идеала...

И, быть можетъ, потому онъ такъ и понравился г. Дорошевичу, такъ хорошо былъ имъ понятъ.

Потому что его крикъ—это была не рецензія, это былъ вопль души, „qui veut, mais ne peut pas"...

Но —чортъ возьми!—отчего я изъ-за него потерялъ вечеръ! Отчего я пошелъ его смотрѣть?

ГЕРЦОГЪ ЛОРАНЪ.

VIII выставка южно-русскихъ художниковъ.

II.

Скульпторъ Я. Борченко выставилъ портретный бюстъ г-на N., барельефъ съ двумя женскими головками, женскую головку на палитрѣ и статуэтку «послѣ купанья».

Молодой скульпторъ выставляетъ уже не первый годъ у гг. южно-русскихъ художниковъ свои работы, нравящіяся своею законченностью и элегантностью.

Этими-же достоинствами отличаются и перечисленныя выше работы.

Упомянемъ лишь о не совсѣмъ удачной головкѣ купальщицы.

Сама фигура, сдѣланная въ классическомъ вкусѣ, довольно граціозна, но головка своей неуклюжестью и грубоватостью портитъ общее пріятное впечатлѣніе.

Желательно было-бы, чтобы г. Борченко попробовалъ свои силы въ какой нибудь болѣе серьезной вещи.

Г-нъ Вернеръ прислалъ изъ Петербурга «этюдъ спящей головы», мастерски сдѣланный акварелью.

Тона свѣжіе, рисунокъ правильный и, вообще, вся вещица показываетъ опытную руку художника.

Если-же мы добавимъ, что «спящей головой» изображена очень красивая женщина, то вы поймете, почему около этой картины одесситъ невольно задерживаетъ свой «спуртъ» по выставкѣ.

П. П. Ганскій—завзятый и убѣжденный импрессіонистъ.

Стойко выдерживаетъ щелчки мѣстной критики и продолжаетъ писать «въ томъ-же духѣ».

Смотритъ на натуру черезъ очки съ молочными стеклами.

Человѣкъ несомнѣнно талантливый, что доказывается удачнымъ выборомъ натуры, группировкой, рисункомъ и бойкостью кисти, но портящій все дѣло молочно-лиловымъ колоритомъ своихъ произведеній.

Мы думаемъ, что ‹B-rd S. t-Germain› вызоветъ недоумѣніе не у одного зрителя. И эти зрители будутъ совершенно правы.

Очень ужъ странна эта картина!

Удачнѣе другихъ, по колориту, марины г-на Ганскаго—въ нихъ меньше «кармина пополамъ съ кобальтомъ».

І. С. Головковъ—давнишній участникъ выставокъ товарищества.

Раньше ежегодно выставлялъ небольшія марины, теперь перешелъ къ сухопутному жанру.

За этотъ годъ сдѣлалъ большой шагъ впередъ, что доказывается его большой картиной «Сумерки послѣ дождя».

Темнѣетъ обширная степь; влажный воздухъ стелется надъ землей и вьется туманной дымкой вдали.

Пейзажъ оживляетъ телѣжка, влекомая лошадкой, спѣшащей вмѣстѣ со своимъ хозяиномъ поскорѣе добраться домой.

Надвигается темная ночь.

Въ этой вещи особенно удачно общее настроеніе момента.

Техническая сторона прекрасна.

Менѣе удачны «Весна», въ которой художникъ не совладалъ съ сюжетомъ, и «Толкучій рынокъ».

Само названіе показываетъ, что здѣсь должны быть толкотня, движеніе, шумъ.

Что картина г. Головкова «не производитъ шума»—это понятно, но побольше оживленія и движенія, побольше фигуръ и тогда жанръ г. Головкова былъ-бы болѣе удачнымъ.

В. Я. Гороновичъ, обыкновенно очень плодовитый, на этотъ разъ экспонируетъ всего одну картину и, къ сожалѣнію, совсѣмъ неудачную.

Куда дѣвались яркія краски г-на Гороновича?

Неужели въ гор. Острѣ, мѣстожительствѣ художника, нельзя достать другихъ красокъ, кромѣ бѣлилъ и черной?

Въ такомъ именно тонѣ и написана рѣка съ берегомъ.

Положительно, тутъ кроется какое-то недоразумѣніе—вѣдь, мы хорошо помнимъ прежнія картины г-на Гороновича, съ ихъ веселыми, жизнерадостными, голубыми рѣчками и прудами, ярко-зеленой муравой и прочими прелестями.

Г. Я. Дворниковъ.

Художникъ, составившій себѣ прочное имя среди мѣстныхъ любителей своими небольшими пейзажами.

Очень тепло и задушевно подмѣчаетъ и передаетъ самые незатѣйливые виды.

Все у него выходитъ просто и мило.

Изъ выставленныхъ теперь вещей мы отмѣтимъ, какъ особенно удачную, «Телята».

Телята бѣгутъ прямо на зрителя.

Это то, что называется — ракурсъ.

Штука очень недурная и служащая очень часто камнемъ преткновенія для многихъ художниковъ, предпочитающихъ «теленка» или «лодочку» поставить бочкомъ къ зрителю—такъ, молъ, легче нарисовать!

Телята г-на Дворникова очень милы, равно, какъ и пейзажъ, ихъ окружающій.

Въ другой картинѣ г. Дворникова «Къ вечеру» пейзажъ очень поэтиченъ, но корова, изображенная на первомъ планѣ, поражаетъ своимъ колоритомъ—цвѣта вишни, раздавленной въ молокѣ.

Быть можетъ, есть и такія коровы—не знаемъ.

Извѣстный художникъ г. Дмитріевъ-Оренбургскій блеснулъ талантомъ въ превосходной миніатюрной вещицѣ—«Рыболовы въ Петербургѣ».

Крошечныя фигурки рыбаковъ, сталкивающихъ лодку съ берега, выписаны очень тщательно, и каждая изъ нихъ очень типична и характерна.

Отраженіе лодки въ водѣ, сама вода и воздухъ—заставляютъ васъ нѣсколько разъ возвращаться къ этому маленькому шедевру.

Художница, носящая довольно громкую фамилію — г-жа Дьякова-Моланипъ-Буфа прислала изъ Петербурга «Дѣвочку».

Одно изъ двухъ—или г-жа Дьякова Моланипъ-Буфа плохо пишетъ, или моделью ей служила «дѣвочка въ банкѣ со спиртомъ».

Есть, знаете, такія заспиртованныя дѣвочки—съ уродливо большой головой, неумѣрено развитой въ ущербъ прочимъ частямъ крошечнаго тѣльца.

На выставкѣ есть еще «Дѣвочки», издѣлія г-жи Иваницкой.

Это, такъ сказать, кандидатки въ «дѣвочки въ банкахъ со спиртомъ».

«Малороссна» ея-же получше, но въ общемъ—робко, вяло и безцвѣтно.

Да простятъ намъ художницы наши, быть можетъ, немного рѣзкіе, но нелицепріятные отзывы.

Не надо забывать, что публичная выставка не гостиная, гдѣ maman показываетъ гостямъ клочекъ размалеваннаго холста и говоритъ:

— Вотъ, это моя Вава нарисовала...

А гости, въ ожиданіи ужина, хоромъ гудятъ.

— Хорроошо!

— Ахъ, какъ мило!

— Да у нея талантъ...

И Вава идетъ спать въ полной увѣренности, что у нея есть талантъ.

Палитра.

Новый командиръ 8-го корпуса.

Высочайшимъ приказомъ брестъ-литовскій комендантъ, бывшій начальникъ 15-й пѣхотной дивизіи, генералъ-лейтенантъ Василій Даниловичъ Скалонъ назначенъ командиромъ 8-го армейскаго корпуса на мѣсто скончавшагося генералъ-лейтенанта А. В. Фонъ-Шака. Генералъ-лейтенантъ В. Д.

В. Д. Скалонъ.

Скалонъ, съ назначеніемъ на высокій постъ корпуснаго командира, вновь возвращается въ одесскій военный округъ, въ которомъ прослужилъ около 12-ти лѣтъ. Окончивъ курсъ наукъ въ Николаевскомъ инженерномъ училищѣ, въ 1853 г., В. Д. былъ произведенъ въ прапорщики, а въ 1859 году поступилъ въ Николаевскую академію генеральнаго штаба. Въ 1865 году Его Императорское Высочество Великій Князь Николай Николаевичъ Старшій поручилъ тогда еще капитану Скалону воспитаніе Своего Сына Его Императорскаго Высочества Великаго Князя Николая Николаевича (Младшаго). Въ 1868 г. Скалонъ былъ произведенъ въ полковники и въ 1873 г., съ поступленіемъ Великаго Князя Николая Николаевича въ академію генеральнаго штаба, В. Д. былъ назначенъ командиромъ лейбъ-гвардіи саперьнаго баталіона, въ спискахъ котораго и числится до настоящаго времени. Въ 1875 году генералъ Скалонъ назначенъ былъ флигель-адъютантомъ къ Его Императорскому Величеству. Въ 1877 году за отличіе на полѣ брани при Горномъ Дубнякѣ В. Д. былъ произведенъ въ генералъ-маіоры и назначенъ въ свиту Его Императорскаго Величества. Съ 1873 г. по 1883 г. В. Д. состоялъ командиромъ 5-й саперной бригады, а съ 1883 года—начальникомъ 15-й пѣхотной дивизіи одесскаго военнаго округа. 30 декабря 1895 г. генералъ Скалонъ получилъ назначеніе на должность командира 4-го корпуса и оставилъ нашъ округъ.

Генералъ Скалонъ участвовалъ въ кампаніяхъ 1855 — 1859 гг. и 1877 — 1878 гг. При взятіи Горнаго Дубняка генералъ былъ раненъ. За укрѣпленіе позиціи предъ выстрѣлами непріятеля генералъ-лейтенантъ Скалонъ награжденъ былъ орденомъ Св. Георгія 4-й степени, а за дѣло подъ Филиппополемъ — золотымъ оружіемъ съ надписью: «за храбрость». Кромѣ того, В. Д. Скалонъ награжденъ многими другими русскими и иностранными орденами и знаками отличія.

Ацетиленовое освѣщеніе.

Первое, послѣ лѣтнихъ каникулъ, общее собраніе членовъ одесскаго отдѣленія Императорскаго русскаго техническаго общества состоялось третьяго дня, подъ предсѣдательствомъ А. А. Вериго. Въ собраніи присутствовали акціонеры газоваго общества, электротехники и др., интересовавшіеся сообщеніемъ объ освѣщеніи ацетиленомъ. Сообщеніе о новомъ поразительномъ свѣтѣ не могло не заинтересовать и нашихъ техниковъ, тѣмъ болѣе, что оно было сдѣлано самимъ изобрѣтателемъ аппарата для ацетилена, берлинскимъ инженеромъ Шюльке. Совѣтъ техническаго общества, имѣя въ виду возможныя случайности при опытахъ примѣненія опаснаго и взрывчатаго ацетилена, отобралъ у изобрѣтателя подписку въ томъ, что онъ беретъ на себя отвѣтственность за послѣдствія опытовъ.

Ацетиленовый свѣтъ ярко заливалъ часть громаднаго зала техниковъ. Отъ новаго свѣта распространялся, однако, непріятный запахъ, причинившій многимъ присутствовавшимъ головную боль. Тутъ-же, какъ это ни странно, находились маклера, которые вели переговоры съ изобрѣтателемъ о покупкѣ у него патента для Россіи.

Мнѣнія о новомъ свѣтѣ были различны. Нѣкоторые предсказывали ему блестящую будущность, другіе — наоборотъ, называли его игрушечнымъ свѣтомъ, широкое примѣненіе котораго не возможно. Указывали также на опасность ацетилена, какъ вещества, взрывающагося при соединеніи съ воздухомъ.

Сообщеніе г. Шюльке сдѣлалъ на нѣмецкомъ языкѣ. Ему принадлежитъ собственно изобрѣтеніе такого аппарата, которымъ возможно добывать ацетиленовый газъ. Г. Шюльке не первый примѣняетъ ацетиленъ для освѣщенія, но его система болѣе оригинальна. Ацетиленъ былъ причиною многихъ взрывовъ и несчастій, и правительства различныхъ странъ издали строгія мѣры относительно примѣненія его. Газообразный ацетиленъ, по словамъ докладчика, особой опасности не представляетъ. Свѣтовые эффекты были поразительны. Изобрѣтатель увѣряетъ, что ацетиленъ—самое дешевое освѣщеніе, если не считать газоваго освѣщенія съ ауэровскими горѣлками.

Профессоръ А. А. Вериго замѣтилъ, что ацетиленовое освѣщеніе не представляетъ, повидимому, особой опасности и обратилъ только вниманіе на то, что новый свѣтъ не такъ удобенъ для зрѣнія, какъ пламя нефтяного и каменноугольнаго газовъ, которые даютъ болѣе мягкій свѣтъ. Въ дебатахъ приняли участіе многіе техники. Въ общемъ, специалисты высказываются въ томъ смыслѣ, что новый свѣтъ можетъ быть примѣнимъ въ тѣхъ мѣстностяхъ, гдѣ отсутствуютъ газъ или электричество.

Положеніе сахарнаго рынка.

Цѣны на сахарный песокъ въ Кіевѣ держатся очень крѣпко. Повышательная тенденція вызвана, будто бы, слабымъ урожаемъ свеклы, но это не совсѣмъ такъ. «Песочники», въ своемъ непрерывномъ стремленіи къ наживѣ, всегда выставляютъ мотивы, несогласные съ дѣйствительнымъ положеніемъ дѣла. Даже при неурожаѣ свеклы, сахара все-таки окажется болѣе 40 мил. пуд., а если еще прибавить перечисленный съ прошлой кампаніи сахаръ въ количествѣ 6½ мил. пудовъ, то наличность его достигнетъ около 47 мил., т. е. на 16 мил. пудовъ больше противъ правительственной нормы для внутренняго потребленія.

Полученный недавно «песочниками» внушительный урокъ въ видѣ неожиданнаго выпуска неприкосновеннаго запаса, сразу понизившаго цѣны на 50 коп. на пудъ, научилъ ихъ бдительнѣе охранять свои интересы. Въ настоящее время хитроумные заводчики пребываютъ въ осторожномъ выжиданіи.

Какъ извѣстно, министерствомъ финансовъ установлены предѣльныя цѣны на песокъ: 4 р. 60 к. до 1 января и 4 руб. 80 коп. послѣ 1 января. Ясно и категорично. Но «песочники» умѣютъ благополучно миновать Сциллу и Харибду въ волнахъ сахарнаго моря: они совсѣмъ прекратили продажу сахара, чтобы начать ее лишь въ январѣ и, разумѣется, по высшей предѣльной цѣнѣ.

Упроченію цѣнъ не мало содѣйствуютъ и циркулирующіе въ Кіевѣ слухи, что надежды представителей всероссійскаго общества сахарозаводчиковъ на продленіе нормировки, на продолжительный срокъ (не менѣе 6 лѣтъ), уже оправдываются, и вопросъ этотъ можно считать почти рѣшеннымъ.

Одесская жизнь.

Годовщина чудеснаго избавленія. По военному вѣдомству объявлено о томъ, чтобы въ годовщину чудеснаго избавленія Его Императорскаго Величества Государя Императора, Ея Императорскаго Величества Государыни Императрицы Маріи Ѳеодоровны и Августѣйшей Семьи отъ угрожавшей опасности при крушеніи Царскаго поѣзда, во всѣхъ мѣстахъ, гдѣ квартируютъ войска, начальникамъ гарнизоновъ, по соглашенію съ гражданскими властями, сдѣлать наряды войскъ въ церковный парадъ; во всѣхъ частяхъ войскъ отслужить передъ собраніемъ нижнихъ чиновъ частей благодарственныя молебствія и освободить нижнихъ чиновъ въ этотъ день отъ ученій и занятій.

Командующій войсками одесскаго военнаго округа генералъ-адъютантъ графъ А. И. Мусинъ-Пушкинъ приказалъ: собраться въ понедѣльникъ, 6 октября, въ 12 час. дня во дворецъ по дѣламъ службы всѣмъ командирамъ полковъ и отдѣльныхъ батальоновъ одесскаго гарнизона, командирамъ 15 артиллерійской бригады и 4 стрѣлковаго артиллерійскаго дивизіона, начальнику одесскаго военнаго госпиталя, начальнику одесскаго пѣхотнаго юнкерскаго училища, начальнику склада крѣпостнаго артиллерійскаго имущества въ Одессѣ, одесскому уѣздному воинскому начальнику и всѣмъ высшимъ строевымъ начальникамъ одесскаго гарнизона.

Юбилей полковъ. 5 января 1898 года празднуютъ свои столѣтніе юбилеи 55 Подольскій и 135 Керчь-Еникальскій пѣх. полки.

Рисованіе въ женскихъ учебныхъ заведеніяхъ. Императорская академія художествъ, вырабатывая по предложенію министерства народнаго просвѣщенія, нормальные планы и программы для женскихъ средне-учебныхъ заведеній по обученію рисованію, вошла на-дняхъ съ представленіемъ въ министерство народнаго просвѣщенія и главное управленіе вѣдомства Императрицы Маріи, съ просьбою, чтобы въ академію были присланы изъ всѣхъ женскихъ учебныхъ заведеній, гимназій, институтовъ, профессіональныхъ школъ и т. д., находящихся въ завѣдываніи упомянутыхъ вѣдомствъ, работы учениць, по возможности, всѣхъ классовъ.

Ревизія церковно-приходскихъ школъ. В. И. Шемякинъ командированъ св. синодомъ на югъ Россіи для осмотра церковно-приходскихъ школъ и школъ грамоты.

Съѣздъ солепромышленниковъ. Къ горному инженеру ю.-з. горнаго округа В. Н. Курбановскому стали уже поступать особыя мнѣнія нашихъ солепромышленниковъ о мѣрахъ, для развитія мѣстныхъ соляныхъ промысловъ, а также данныя объ экономическомъ положеніи промысловъ. По разработкѣ этихъ матеріаловъ они будутъ представлены въ горный департаментъ, который займется составленіемъ подробной программы трудовъ предстоящаго въ Петербургѣ съѣзда солепромышленниковъ. Представители крупныхъ южныхъ солепромышленниковъ, рекомендуютъ уравнять условія конкурренціи соли, добываемой въ нашихъ районахъ.

Резюме экспертной коммисіи. У насъ уже были напечатаны, въ главныхъ чертахъ, тѣ выводы относительно проекта г. Платса, которые были сдѣланы приглашенными инженерами по водопроводному дѣлу. Остается прибавить, что экспертная коммисія, состоящая на половину изъ членовъ водопроводной коммисіи, согласилась принять проектъ Платса и предлагаетъ городской думѣ въ возможно скоромъ времени приступить къ работамъ по расширенію нашего водопровода по смѣтамъ г. Платса въ измѣненномъ видѣ. Однако, это рѣшеніе коммисіи сейчасъ-же измѣняется, во 1-хъ тѣмъ, что одинъ изъ членовъ ея инж. Паевскій требуетъ, чтобы «впредь до приступа къ работамъ провѣрить проектъ городской сѣти», во 2-хъ тѣмъ, что всѣ три члена исполнит. водопроводной коммисіи (гг. Швендлеръ, Дитерихсъ и Баленъ-де-Балю) остались при особомъ мнѣніи. Кромѣ того, тѣ поправки, которыя внесли иногородніе эксперты, увеличиваютъ стоимость проектируемыхъ сооруженій еще на 170 тысячъ рублей. Такимъ образомъ, въ экспертной коммисіи и послѣ разъясненія приглашенныхъ инженеровъ осталось много спорныхъ вопросовъ, вносящихъ разногласіе въ дѣло. Повидимому, прочно установлены только три положенія: 1) что распредѣлительная сѣть, проектируемая г. Платсомъ, вполнѣ отвѣчаетъ своему предназначенію, 2) что устройство новой станціи «Чумки» вполнѣ цѣлесообразно и 3) что вездѣ нужно прокладывать чугунныя, а не бетонныя трубы.

Предоставленіе права ходатайства уѣзднымъ земскимъ собраніямъ. Губернскому земскому собранію предстоитъ разрѣшить вопросъ о предоставленіи уѣздн. собраніямъ права непосредственнаго (помимо губернскаго земскаго собранія) возбужденія предъ правительствомъ ходатайства о мѣстныхъ пользахъ и нуждахъ. Губернская управа, передавая этотъ вопросъ на разсмотрѣніе земскаго собранія, высказывается въ томъ смыслѣ, что право непосредственнаго ходатайства предъ правительствомъ должно быть предоставлено уѣзднымъ собраніямъ только по вопросамъ, имѣющимъ чисто мѣстное, уѣздное, значеніе, а также по тѣмъ изъ нихъ, которые требуютъ неотложнаго рѣшенія и передача которыхъ на предварительное разсмотрѣніе въ губернское собраніе можетъ вредно отозваться на ходѣ мѣстной земской жизни. Ходатайства-же по вопросамъ, относящимся къ нѣсколькимъ уѣздамъ или къ цѣлой губерніи, хотя-бы они возникли только въ одномъ какомъ нибудь уѣздѣ по причинамъ чисто мѣстнымъ, должны быть, во всякомъ случаѣ, разсматриваемы предварительно губернскими собраніями.

Ходатайство жителей Хаджибейскаго лимана. Съ окончаніемъ лиманнаго сезона, дирекція «конки» паровое движеніе по линіи Хаджибейскій лиманъ замѣняетъ коннымъ, а, затѣмъ, постепенно уменьшаетъ число вагоновъ, и съ половины октября до половины марта сообщеніе города съ лиманомъ совершенно прекращается. Въ теченіе этого пятимѣсячнаго періода жители Хаджибейскаго лимана совершенно отрѣзаны отъ всего міра, такъ какъ дорога, ведущая въ городъ превращается въ невылазное болото. Долго терпѣли хаджибейцы, надѣясь на милость г. Камбье, но, не дождавшись ея, обратились къ городской управѣ съ ходатайствомъ заступиться за ихъ интересы предъ дирекціей «конки». Хаджибейцы просятъ оставить имъ сообщеніе съ городомъ круглый годъ, хотя-бы по 4—5 туровъ въ день. Членъ управы П. С. Аркудинскій обратился къ г. Камбье, но отвѣта еще не послѣдовало...

Засѣданіе санитарной коммисіи, состоявшееся третьяго дня, было посвящено обсужденію вопроса о городской химической лабораторіи. Члены коммисіи выразили желаніе, чтобы лабораторія находилась въ вѣдѣніи санитарной коммисіи и чтобы санитарные врачи имѣли непосредственныя сношенія съ химической лабораторіей.

Вѣчно старый, но вѣчно важный вопросъ объ организаціи земской ветеринарной помощи и объ отношеніи къ ней города, отложенъ разсмотрѣніемъ. Одинъ изъ членовъ коммисіи оканчиваетъ обширный докладъ по этому вопросу; докладъ будетъ отпечатанъ, разосланъ и только послѣ ознакомленія съ этимъ докладомъ вопросъ о ветеринарной помощи будетъ обсуждаться въ санитарной коммисіи. Что касается случаевъ заболѣванія сибирской язвой на Пересыпи, то коммисіей рѣшено принять нетедленно энергичныя мѣры для предупрежденія подобныхъ случаевъ. Д-ръ Падалка, съ своей стороны, предложилъ ходатайствовать предъ городомъ о томъ, чтобы шорныя издѣлія мастерской (хозяинъ которой умеръ отъ сибирской язвы; сынъ хозяина выздоравливаетъ) были уничтожены и чтобы городъ возмѣстилъ владѣлицѣ стоимость уничтоженнаго товара. Коммисія согласилась съ этимъ мнѣніемъ, и, вѣроятно, оно скоро приведено будетъ въ исполненіе.

Открытіе дѣйствій санитарныхъ попечительствъ. На-дняхъ состоится засѣданіе санитарной коммисіи, при участіи предсѣдателей санитарныхъ участковыхъ попечительствъ, для окончательнаго выясненія вопроса о времени открытія дѣйствій этихъ попечительствъ.

Литературно-артистическое общество. Г. одесскій градоначальникъ генералъ-лейтенантъ П. А. Зеленой утвердилъ П. С. Чеховича предсѣдателемъ вновь народившагося въ Одессѣ литературно-артистическаго общества.

Въ настоящее время происходятъ частыя засѣданія этого общества, въ которомъ обсуждается вопросъ о скорѣйшемъ открытіи дѣйствій общества. Разсматривался также вопросъ о пріисканіи помѣщенія для общества. Въ непродолжительномъ времени предстоитъ первое общее собраніе членовъ литературно-артистическаго общества.

Выставка садоводства въ Одессѣ. Возбужденное одесскимъ отдѣломъ Императорскаго русскаго общества садоводства ходатайство предъ министерствомъ земледѣлія о разрѣшеніи ему устроить въ будущемъ году выставку садоводства и съѣздъ садоводовъ южной Россіи, по слухамъ, — разрѣшено въ благопріятномъ смыслѣ. Министерство земледѣлія ассигнуетъ, съ своей стороны, отдѣлу на устройство выставки 3,000 рублей.

Экзамены. На 7-е октября при одесскомъ портовомъ управленіи назначены экзамены на испытаніе шкиперовъ и штурмановъ дальняго плаванія.

Производство фабрикъ и заводовъ. Въ текущемъ 1897 году сумма производства фабрикъ и заводовъ гор. Одессы, по имѣющимся даннымъ, должна превысить 50 милліоновъ рублей. Такимъ образомъ, фабричная и заводская промышленность съ каждымъ годомъ все болѣе и болѣе развивается у насъ.

Общедоступныя лекціи. Вчера въ городской аудиторіи состоялась вторая общедоступная лекція. Читалъ г. Богоявленскій по русской исторіи. Слушателей собралось до 600 человѣкъ. Сегодня состоится третья лекція по физикѣ. Читать будетъ лаборантъ Новороссійскаго университета г. Точидловскій.

Памяти графа Ростовцева. Въ состоявшемся третьяго дня общемъ собраніи одесскаго отдѣленія Императорскаго русскаго техническаго общества была почтена вставаніемъ память скончавшагося въ Самаркандѣ бывшаго товарища предсѣдателя нашего отдѣленія и редактора «Записокъ» военнаго губернатора Самаркандской области и командующаго войсками, графа Н. Я. Ростовцева.

Выборы новаго предсѣдателя одесскаго отдѣленія Императорскаго русскаго техническаго общества, на мѣсто отказавшагося профессора А. А. Вериго, будутъ произведены въ ноябрѣ этого года.

Избраніе старшаго врача городской больницы. Вчера, вечеромъ, состоялось засѣданіе особой коммисіи для избранія старшаго врача одесской городской больницы. Въ составъ коммисіи вошли: врачебный инспекторъ А. В. Коршъ, предсѣдатель общества одесскихъ врачей Г. Т. Духовскій, главный врачъ одесскаго военнаго госпиталя К. К. Редеръ и ординаторы городской больницы В. А. Барановъ, Г. И. Гиммельфарбъ и Л. К. Горскій. Коммисія разсмотрѣла 16 предложеній и избрала въ кандидаты на должность старшаго врача городской больницы врачей И. Ѳ. Сабанѣева и М. И. Разумовскаго. Кандидаты будутъ представлены городской управѣ, которая и произведетъ окончательное избраніе одного изъ нихъ на должность старшаго врача.

Закрытіе клуба. Въ Одессѣ, какъ извѣстно, существовалъ долгое время клубъ отставныхъ офицеровъ германской арміи. Вчера, въ помѣщеніи клуба ремесленниковъ, состоялось послѣднее собраніе членовъ отставныхъ офицеровъ германской арміи, подъ предсѣдательствомъ д-ра Вагнера. Въ собраніи этомъ постановлено совершенно закрыть общество, но собираться ежегодно въ ремесленномъ клубѣ, чтобы частнымъ образомъ провести вечеръ въ товарищеской бесѣдѣ.

Настроеніе хлѣбнаго рынка. Вчера одесскій биржевой комитетъ телеграфировалъ: съ пшеницей твердо, съ рожью тихо, съ овсомъ твердо, съ ячменемъ спокойно и кукурузою тихо.

Записки Императорскаго общества сельскаго хозяйства Южной Россіи (сентябрь) вышли изъ печати. Въ неоффиціальномъ отдѣлѣ записокъ помѣщены статьи: Гибридизація и метизація виноградной лозы А. Кипена; крестьянское землепользованіе въ Херсонской губ. Т. Осадчаго; снарядъ Барановскаго для проращиванія сѣмянъ, Ф. Любанскаго и проч.

Возвращеніе Я. Новикова. Предсѣдатель попечительнаго совѣта коммерческаго училища Николая I Я. Новиковъ, возвратившись изъ за-граничнаго отпуска, вступилъ въ отправленіе своихъ служебныхъ обязанностей.

Отложенныя дѣла. Вчера въ коммерческомъ судѣ назначены были къ слушанію нѣсколько крупныхъ дѣлъ. Дѣло торговаго дома «Офенгеймъ» съ Черноморско-дунайскимъ пароходствомъ, въ суммѣ 92132 руб. снова отложено на 12 декабря, въ виду полученія телеграммы отъ присяжн. стряпчаго В. Я. Протопопова, сообщающаго, что, по болѣзни, онъ не можетъ пріѣхать изъ деревни. Дѣло по иску южно-русскаго общества поощренія земледѣлія съ Н. Косацкимъ отложено, по ходатайству обѣихъ сторонъ, на 31 октября, къ каковому времени предполагается покончить дѣло миромъ.

Наша прислуга. У д-ра Тырмоса, проживающаго въ д. Шестопала по Успенской улицѣ, долгое время находилась въ услуженіи молодая женщина М. Качурова. Скромная, трудолюбивая, она пользовалась довѣріемъ семьи доктора. У нея обыкновенно находились всѣ ключи отъ дверей и кладовокъ. Качурова на каждомъ шагу выражала хозяевамъ свою признательность. Трудно было предположить, что подъ наружной оболочкой «святоши», преданной, какъ казалось, до самопожертвованія, скрывается преступная натура. Третьяго дня семья доктора отправилась въ гости. Въ домѣ осталась одна Качурова, которой были вручены ключи отъ параднаго хода. Въ 2 ч. ночи семья вернулась домой. Каково же было ея удивленіе, когда «парадныя» двери оказались отпертыми. Сильно обезпокоенный этимъ, докторъ взбѣжалъ по лѣстницѣ наверхъ и прошелъ въ гостиную. Здѣсь было темно. Онъ зажегъ спичку, и глазамъ его представилась слѣдующая картина: всѣ комоды и шкафы были перевернуты вверхъ дномъ. Въ гостиной царилъ полнѣйшій хаосъ. Докторъ бросился къ ближайшему комоду и обнаружилъ пропажу золотыхъ и брилліантовыхъ вещей на 400 рублей. Онъ тотчасъ же послалъ за городовымъ и дворниками и совмѣстно съ ними осмотрѣлъ всѣ комнаты. Заглянули потомъ на кухню и застали Качурову спавшей на кровати. Дворникъ разбудилъ ее и на вопросъ: знаетъ ли она, что въ домѣ совершена кража, Качурова отвѣтила отрицательно. Спокойный видъ ея, однако, возбудилъ подозрѣніе въ докторѣ и онъ сообразилъ, что все это дѣло ея рукъ. О подозрѣніи своемъ онъ заявилъ въ полицію и тотчасъ же было произведено дознаніе. Качурова, какъ оказалось, сама открыла неизвѣстнымъ злоумышленникамъ парадныя двери и провела ихъ въ гостиную. Качурова задержана.

Дерзкая кража. Г. Конюшкинъ, проживающій въ д. Волера по Ремесленной ул., заявилъ въ полиціи, что въ ночь на 3 октября въ квартиру его проникли неизвѣстные злоумышленники и похитили изъ кармана брюкъ его бумажникъ съ 400 руб.

Задержаніе преступника. Нѣсколько времени назадъ нѣкіимъ А. Эрнстомъ, служившимъ въ качествѣ конторщика при складѣ керосина Нобеля въ г. Вильно, были захвачены изъ кассы 1300 рублей. Вчера Эрнстъ былъ задержанъ однимъ изъ полицейскихъ агентовъ въ Одессѣ, гдѣ онъ проживалъ въ гостиницѣ.

Засѣданіе мѣщанъ. Третьяго дня въ новомъ зданіи одесской мѣщанской управы состоялось собраніе выборныхъ одесскаго мѣщанскаго сословія, подъ предсѣдательствомъ Г. В. Добровольскаго. Собраніе избрало церковнымъ старостой для вновь выстроеннаго храма общества Александра Весеповскаго. Далѣе состоялись выборы членовъ попечительнаго совѣта для новыхъ зданій общества: дома инвалидовъ и убѣжища для сиротъ. Избранными оказались: въ члены правленія гг. Панченко, Бендеръ и Мочарукъ; въ кандидаты къ нимъ избраны: гг. Иваненко, Полтораченко и Таракановъ. Предсѣдателемъ попечительнаго совѣта будетъ состоять старшина мѣщанскаго общества г. Добровольскій.

Спектакль въ психіатрической лечебницѣ. Въ воскресенье, въ клубѣ при колоніи психіатрической лечебницы, на Слободкѣ-Романовкѣ, состоится спектакль, въ которомъ главное участіе примутъ душевно-больные. Поставлена будетъ одноактная комедія „Затѣйница".

Засѣданіе одесскаго фармацевтическаго общества. Третьяго дня, въ помѣщеніи город. лечебницы, состоялось засѣданіе одесскаго фармацевтическаго общества, подъ предсѣдательствомъ г. Тончука. Кромѣ членовъ фармацевтическаго общества, были приглашены въ засѣданіе и другіе, проживающіе въ Одессѣ фармацевты для обсужденія вопроса объ устройствѣ вечера или спектакля въ пользу нуждающихся членовъ. Рѣшено устроить семейный вечеръ.

Записки техническаго общества. Третьяго дня вышли 8 и 9 выпуски „Записокъ одесск. отдѣл. техническаго общества". Въ запискахъ помѣщена обстоятельная статья о расширеніи одесскаго водопровода, доклады и протоколы.

Аптека Штаха на Прохоровской ул., продана провизору Вайнштейну за 22,000 руб.

Санитарныя нарушенія. По опредѣленію одесскаго полицеймейстера, утвержденному г. одесскимъ градоначальникомъ 2-го текущаго октября, владѣлецъ рыбной лавки на Новомъ базарѣ Алтеръ Гендельманъ, на основаніи изданнаго его превосходительствомъ 12-го марта 1893 года обязательнаго постановленія, подвергнутъ за нарушеніе постановленія одесской городской думы по санитарной части денежному взысканію, въ размѣрѣ 30 руб.

Торги. Вчера въ торговомъ отдѣленіи город. управы состоялись торги на отдачу мѣстъ на Серединской площади подъ торговлю соленой рыбой. Отданы 3 мѣста за 600 руб. Въ прошломъ году за эти мѣста выручено всего 115 руб.

Одес. городскую публичную библіотеку въ сентябрѣ посѣтило 5979 челов., въ томъ числѣ 5310 мужчинъ и 669 женщинъ. Читальныхъ дней было 29. Въ среднемъ, посѣщало библіотеку по 206 чел. Билетовъ выдано 545. Число вновь поступившихъ названій книгъ въ сентябрѣ достигло 455, а съ января 3103.

Выдуманное „интервью". „Врачъ" сообщаетъ, что вернувшійся изъ Бомбея д-ръ А. М. Левинъ ни съ какимъ интервьюеромъ въ Одессѣ не бесѣдовалъ и что, такимъ образомъ, интервью, напечатанное въ мѣстномъ „Листкѣ", сочинено репортеромъ газеты.

Пожаръ. Въ д. Пелехина, на углу Греческой и Ришельевской ул., въ подвальномъ этажѣ помѣщается мастерская портнаго Цивиса. Здѣсь постоянно работаютъ три подмастерья. Вчера въ 8 ч. вечера работа была закончена. Подмастерья собирались было уже уйти и затворить двери, какъ вдругъ замѣтили густой дымъ, валившій изъ подъ стойки. Спустя нѣсколько минутъ показалось и пламя. Подмастерья, не потерявъ присутствія духа, бросились тушить огонь. На помощь къ нимъ подоспѣли жильцы дома и пламя было локализировано. Помощь пожарной команды, такимъ образомъ вызванной по телефону, и поспѣшившей на мѣсто, оказалась лишней. Пожаръ произошелъ по слѣдующей причинѣ: передъ уходомъ одинъ подмастерье выбросилъ горящій уголь изъ утюга. Нѣсколько угольковъ попали въ кучу лоскутовъ, отчего она начала тлѣть и затѣмъ загорѣлась.

Несчастный случай. Въ д. А. Тюрина, по Преображенской ул., обвалился кусокъ карниза и обрушился на владѣлицу фруктовой лавки А. Покатову, которая съ сильными повреждоніями головы доставлена въ город. больницу.

Строптивая попрошайка. Третьяго дня въ магазинъ Скроцкаго явилась Х. Рудай и, въ присутствіи покупателей, приставала къ приказчику А. Легкому, прося милостыню. Легкой предложилъ ей подождать, но та отвѣтила дерзостью, а когда онъ намѣревался вывести ее изъ магазина, она отвѣсила ему звонкую пощечину. Рудай отправлена была въ участокъ.

Неудачная кража. Въ квартиру вдовы генералъ-маіора Д. Касюры, черезъ незапертое окно, проникли злоумышленники и принялись хозяйничать. Забравъ кое-какія вещи, они собрались было уже уйти, но на порогѣ вдругъ появилась служанка. При видѣ незнакомыхъ людей, она подняла крикъ. Видя, что дѣло не выгорѣло, злоумышленники бросились въ окно и соскочили внизъ. Одного, оказавшагося Д. Гордіенко, удалось задержать.

Пожертвованіе. Въ главную контору „Одес. Новостей" поступило въ пользу бѣдствующей семьи въ д. Корнблита, по Разумовской ул., отъ N. 5 р., а всего съ ранѣе поступившими 12 руб. Деньги переданы по назначенію.

Поправка. Третьяго дня у насъ было напечатано, что Е. Коганъ пожертвовала въ пользу одесскаго пріюта Императрицы Маріи Ѳеодоровны 100 руб. Слѣдуетъ читать: 1,000 руб.

Умерли и погребены на одес. христіанскихъ кладбищахъ 28 сентября: дочь отст. рядового М. Грищенко 20 л., двор. г. Петербурга В. Зарембо-Цѣлецкій 65 л., жена крест. Херсон. губ. Е. Драчъ 36 л. и 6 дѣтей обоего пола.

29 сентября: жена мѣщ. К. Нагорская 40 л. и 6 дѣтей обоего пола.

30 сентября: дочь запас. рядового О. Роменская 12 л., урожд. Шолядской губ. Д. Блашквостъ 79 л., отст. унтеръ-офицеръ А. Алтьяновъ 76 л. и 6 дѣтей обоего пола.

1 октября: одес. мѣщ. Я. Гессъ 56 л., одес. мѣщ. М. Тостоганова 46 л., крест. Орлов. губ. Л. Русановъ 65 л., крест. Кіевской губ. Ѳ. Смоленскій 76 л., зап. рядов. К. Намѣстникъ 28 л., вдова солдатка Е. Самохвалова 57 л. и 10 дѣтей обоего пола.

Городскія происшествія.

— В. Ломельская, проживающая въ домѣ Юрьева, по Средне-фонтанской дорогѣ, заявила въ полиціи, что въ ночь на 2-е октября неизвѣстными злоумышленниками, проникшими въ ея квартиру, черезъ незапертое окно, былъ взломанъ сундукъ и похищены оттуда: дорогой браслетъ и два кольца.

— Въ анатомическій покой доставленъ трупъ скоропостижно умершей въ д. Эрисмана, по Ямской ул., П. Калининой 55 лѣтъ.

— 3-го октября изъ будки М. Вайфанда, при домѣ Кребса, по Каретному переулку неизвѣстно кѣмъ совершена кража разныхъ вещей на 47 руб.

Морская хроника

Изъ Александрійскаго прямого рейса прибылъ вчера въ Одессу пароходъ Р. о. н. и т. «Королева Ольга», подъ управленіемъ капитана Демме. Пароходъ доставилъ 86 чел. пассажировъ и разнаго груза 35 тыс. пуд., между прочимъ, около 1000 кипъ египетскаго хлопка. Въ оба пути плаваніе совершено пароходомъ при благополучной погодѣ. Среди коммерческихъ судовъ въ Александріи замѣчены были съ парохода греческія суда, которыя не поднимали національныхъ флаговъ не только въ гавани, но и во время отходовъ изъ порта. Между тѣмъ, въ Константинополѣ греческій пароходъ стоялъ подъ своимъ флагомъ. Въ Судѣ и понынѣ стоитъ соединенная эскадра, кромѣ русскаго броненосца «Наваринъ», который находился въ смирнскихъ водахъ съ начальникомъ средиземной эскадры вице-адмираломъ Андреевымъ. Нахожденіе его здѣсь объясняютъ притѣсненіями, дѣлаемыми турецкими властями греческимъ коммерческимъ судамъ. Маячное освѣщеніе, въ Смирнскомъ заливѣ и понынѣ не возобновлено. Благодаря этому, французскій пароходъ при входѣ въ бухту сѣлъ на мель; такой-же участи подвергся и англійскій пароходъ въ Пиреѣ. Торговля въ полномъ застоѣ.

Изъ черноморско-болгарскаго рейса вчера возвратился въ Одессу пароходъ Р. о. п. и т. „Ростовъ" съ разнымъ грузомъ. На пароходѣ было 51 пассажиръ, въ числѣ которыхъ находилась жена итальянскаго генеральнаго консула въ Одессѣ баронесса Сквитти. Пароходъ прибылъ съ опозданіемъ, вслѣдствіе сильнаго шторма по выходѣ изъ Константинополя.

Судъ.

Излишнее усердіе.

Полицейскій урядникъ 10 уч., Одесскаго уѣзда, Рудольфъ Бизе, при производствѣ имъ дознанія о мелкой кражѣ въ с. Антоново-Кодинцево у М. Вулиха упряжи, ударилъ два раза по лицу крест. Трофима Янчо, послѣ чего у него изъ носа пошла кровь... По жалобѣ Янчо прокурору окружнаго суда и согласно постановленію херсонскаго губернскаго правленія, Бизе привлекли къ уголовной отвѣтственности. Бизе не призналъ себя виновнымъ и объяснилъ, что крестьяне Полищученко и Янчо были вызваны имъ для допроса: первый—въ качествѣ обвиняемаго въ кражѣ, а второй—въ покупкѣ завѣдомо краденной упряжи. Янчо затѣялъ съ Полищученко ссору и намѣревался его ударить, но Бизе отстранилъ ударъ, причемъ „зацѣпилъ" Янчо кулакомъ по носу. Свидѣтели показали, что Бизе „хватилъ" Янчо два раза по лицу, но иначе, по ихъ мнѣнію, нельзя было остановить Янчо, произносившаго по адресу Полищученко „крѣпкія слова".

Вчера окружный судъ (безъ участ. прис. засѣд.) приговорилъ Бизе къ 10 руб. штрафу, а въ случаѣ несостоятельности къ 2-хъ дневному аресту при земскомъ арестномъ домѣ.

Неудавшаяся афера.

Вчера передъ судомъ присяжныхъ засѣдателей предсталъ лишенный всѣхъ правъ, Дмитрій Ромашкинъ по обвиненію въ кражѣ. Старый рецидивистъ Ромашко былъ задержанъ во время кражи пары бритвъ у точильщика Бакаляра, причемъ, чтобы скрыть свою прежнюю судимость, назвалъ себя Филичкинымъ. Мир. суд. 1 уч. г. Одессы приговорилъ Филичкина (Ромашкина) къ 4 мѣсячному тюремному заключенію; приговоръ вошелъ въ законную силу и Филичкинъ сталъ „отсиживать"; но острыя бритвы продолжали преслѣдовать Ромашкина... По приговору мир. судьи 5 уч., осудившаго Ромашкина къ 3 мѣс. заключенію, околоточный надзиратель Пискановскій, разыскивая въ своемъ околоткѣ „извѣстнаго полиціи Ромашкина", узналъ, что онъ „отсиживаетъ" какой-то приговоръ. Пискановскій, явившись въ тюрьму, просилъ вызвать ему Ромашкина, но тюремная администрація заявила, что такого у нихъ нѣтъ. Надзиратель Пискановскій осматривая заключенныхъ, узналъ Ромашкина.—Ты Ромашкинъ?

— Такъ точно.

— И назвалъ себя Филичкинымъ?

— Точно такъ...

Съѣздъ отмѣнилъ свой приговоръ о Филичкинѣ (Ромашкинѣ) и передалъ дѣло прокурору окружнаго суда для привлеченія Ромашкина за 5 кражъ.

На судѣ снова была рѣчь о бритвахъ...

Присяжные засѣдатели признали Ромашкина виновнымъ, и судъ приговорилъ его къ заключенію въ арестанскихъ ротахъ на 1 годъ и 4 мѣсяца.

Дѣло Х. Фихмана и Б. Калихмана.

Вчера въ Коммерческомъ судѣ слушалось любопытныхъ два дѣла по иску Х. Фихмана съ Б. Калихманомъ въ суммѣ 2725 руб. и по иску перваго къ второму о дачѣ отчета. Со стороны истца выступили присяж. стряпчіе М. Г. Моргулисъ и Г. Ѳ. Блюменфельдъ; а интересы отвѣтчика поддерживалъ присяж. стряпчій К. Бернштейнъ. Истецъ представляетъ дѣло въ такомъ видѣ. Между сторонами, состоящими въ родственныхъ отношеніяхъ, около десяти лѣтъ велись торговыя дѣла. Б. Калихманъ состоялъ коммисіонеромъ, продавалъ хлѣбъ Х. Фихману, исполнялъ нѣкоторыя порученія и получалъ процентное вознагражденіе. Обороты между сторонами велись весьма солидные. По контокурентному счету Фихману причиталось 23,253 руб. Дѣло о представленіи отчета касается проданной кукурузы, высланной въ Одессу въ количествѣ около 50,000 пудовъ Возникли оба иска по слѣдующему поводу: Б. Калихманъ въ письмѣ на имя Х. Фихмана сталъ жаловаться послѣднему, на стѣсненное свое положеніе и просилъ оказать ему нѣкоторое облегченіе при разсчетахъ. Между сторонами велись по этому поводу переговоры, въ которыхъ приняли также участіе кишиневскіе купцы. Тогда же рѣшено было, чтобы Фихманъ пріѣхалъ въ Одессу, въ началѣ августа, для переговоровъ съ Калихманомъ, причемъ предположена была такая комбинація. Фихманъ долженъ былъ уплатить за кукурузу полностью, а по контокурентному счету Калихманъ долженъ былъ выдать на часть долга векселя. Фихманъ прибылъ въ Одессу для окончанія дѣлъ и лѣченія. Когда онъ разговаривалъ съ Калихманомъ, то на квартиру явился одинъ изъ родственниковъ, который заявилъ Фихману, что пора идти къ доктору. Въ попыхахъ Фихманъ забылъ на столѣ счетъ, составленный на 1 января 1897 г., изъ котораго видно было, сколько слѣдовало по контокурентному счету, а также оставлены были письма и документы. Только по дорогѣ Фихманъ вспомнилъ объ этомъ, но сопровождавшій его родственникъ успокаивалъ его, что бумаги не пропадутъ. Когда же Фихманъ вернулся обратно, то документовъ не оказалось. Онъ потребовалъ у Калихмана копіи „пропавшихъ" документовъ, тотъ согласился, но сталъ водить изо дня въ день, и до сихъ поръ этого не исполнилъ. Была сдѣлана попытка помирить тяжущихся, въ переговоры вмѣшался купецъ А. Ш. Гринбергъ, но это окончилось ничѣмъ. Вчера на судѣ М. Г. Моргулисъ представилъ подробное объясненіе по первому дѣлу и просилъ объ удовлетвореніи иска полностью. Повѣренный Калихмана возразилъ, что съ формальной стороны не можетъ быть произведено дробленія иска, а что оба дѣла должны быть соединены въ одно. Предсѣдательствующій Н. Н. Кичъ предложилъ сторонамъ представить подробный счетъ по дѣлу и тогда претензіи одного и другого можно будетъ выяснить. Истецъ согласился на это предложеніе, а повѣренный г. Бернштейнъ замѣтилъ, что пока онъ не уполномоченъ на это и, вообще, если Калихманъ не пожелаетъ представить счета, то ему придется отказаться отъ дальнѣйшаго веденія дѣла. Въ виду этого, коммерческій судъ дѣло отложилъ на 7 октября для выясненія счетовъ.

«Мнимый студентъ».

Вчера предъ мировымъ судьею 3 участка предсталъ „мнимый студентъ" Осипъ Шамбродъ, 18 лѣтъ, по обвиненію полиціей въ кражѣ у нѣсколькихъ лицъ. Обвиняемый избралъ себѣ особый родъ дѣятельности. Нарядившись въ студенческую форму, субъектъ этотъ являлся къ докторамъ, присяжнымъ повѣреннымъ и разнымъ богатымъ лицамъ и подъ предлогомъ просьбы у нихъ какихъ-либо занятій, при удобномъ и неудобномъ случаяхъ, воровалъ все, что попадалось подъ руку. Такъ, допрошенный вчера на судѣ въ качествѣ свидѣтеля потерпѣвшій г. Жеръ показалъ, что Шамбродъ являлся къ нему нѣсколько разъ, и однажды послѣ ухода онъ обнаружилъ исчезновеніе дорогаго бинокля. Далѣе, явившись къ г. завѣдующему зданіемъ техническаго общества Шестирикову, обвиняемый назвавъ себя студентомъ Петровскимъ стащилъ письменный приборъ. Въ прошломъ году „мнимый студентъ" былъ уличенъ въ кражѣ табличекъ у воротъ и парадныхъ дверей, за что отбылъ 3-хъ-мѣсячное тюремное наказаніе. Признавая себя только виновнымъ въ кражѣ у г. Шестирикова, Шамбродъ заявилъ, что преступленіе это совершено имъ вслѣдствіе голода. Мировой судья приговорилъ О. Шамброда къ тюремному заключенію на шесть мѣсяцевъ. Рѣшеніемъ мирового судьи Шамбродъ остался недоволенъ.

Донъ-Жуанъ конца XIX вѣка.

Начавшееся разсмотрѣніемъ въ петербургскомъ окружномъ судѣ еще въ маѣ мѣсяцѣ и прерванное, вслѣдствіе внезапной болѣзни нѣсколькихъ присяжныхъ засѣдателей, дѣло мѣщ. А. Д. Рѣзникова, обвиняемаго въ присвоеніи и растратѣ имущества Орловой на сумму свыше 25 тыс. руб., на-дняхъ возобновлено слушаніемъ.

Герой этого процесса, вѣроятно, памятенъ читателямъ. Это тотъ самый Рѣзниковъ, который фигурировалъ въ разбиравшемся нѣсколько лѣтъ тому назадъ въ Ростовѣ-на-Дону дѣлѣ объ убійствѣ мѣстнаго богача Максименки. Подсудимыми явились: вдова покойнаго и мѣщанинъ Аристархъ Рѣзниковъ, тогда еще несовершеннолѣтній. Обвиненіе доказывало, что оба они, по взаимному уговору, отравили Максименко.

Дѣло два раза доходило до сената, было кассировано, и, въ концѣ концовъ, послѣдовалъ оправдательный приговоръ. Нѣсколько времени спустя, противъ Рѣзникова возникло обвиненіе въ шантажѣ,выразившемся въ томъ, что онъ, путемъ угрозы заявить прокурору, что Максименко дѣйствительно былъ отравленъ своею женою, вынудилъ послѣднюю дать ему вексель въ 6,000 руб. Уголовное дѣло было прекращено, а гражданскій судъ, къ которому обратилась, черезъ повѣреннаго, вдова Максименко,—уничтожилъ этотъ документъ.

Рѣзниковъ пріѣхалъ въ Петербургъ, получилъ мѣсто въ торгово-промышленномъ банкѣ и теперь вновь попалъ на скамью подсудимыхъ. Вдова коллежскаго секретаря А. Ф. Орлова, 50-ти-лѣтняя женщина, успѣвшая уже теперь умереть, возбудила противъ него уголовное преслѣдованіе за растрату и присвоеніе ея имущества, всего на сумму свыше 25,000 руб. Познакомившись съ Орловой, Рѣзниковъ сумѣлъ пріобрѣсти ея довѣріе и сдѣлалъ ей въ августѣ 1895 года предложеніе выйти за него замужъ; предложеніе это было принято, и Орлова серьезно разсчитывала, что подсудимый на ней женится; тѣмъ временемъ онъ сталъ управлять ея домомъ, присваивалъ себѣ квартирныя деньги, затѣмъ, по просьбѣ Орловой, продалъ ея домъ и обманулъ ее, что деньги внесъ на ея имя въ банкъ, но, въ дѣйствительности, присвоилъ ихъ себѣ; кромѣ того, Рѣзниковъ обвиняется въ томъ, что изъ шкатулки Орловой похищалъ разновременно разныя суммы и драгоцѣнныя вещи.

Въ квартирѣ подсудимаго, проживающаго съ дамой, нашли 380 руб., нѣсколько золотыхъ и серебряныхъ вещей, принадлежащихъ Орловой, квитанціи на заложенное золото и серебро, духовное завѣщаніе, которымъ Орлова оставляла все свое имущество послѣ смерти Рѣзникову, росписка ея объ обязательствѣ уплачивать подсудимому за хлопоты по управленію домомъ 5,640 руб., двѣ росписки отъ ея-же имени въ полученіи отъ Рѣзникова сполна всѣхъ денегъ за проданный имъ по ея довѣренности домъ, нѣсколько вексельныхъ бланковъ съ надписью Орловой, всего на 16,200 руб.

Интересна причина разрыва между подсудимымъ и потерпѣвшей. Въ апрѣлѣ 1896 г. по совѣту врачей Орлова рѣшила ѣхать лечиться въ Одессу, съ намѣреніемъ потомъ поселиться въ провинціи, и распродала всю свою обстановку. Операціей распродажи завѣдывалъ, конечно, Рѣзниковъ и, выручивъ отъ продажи 1,000 руб., оставилъ ихъ у себя, яко-бы на расходы и нужды Орловой, кстати присоединивъ къ этому и всѣ драгоцѣнныя вещи своей будущей супруги. Проводивъ Орлову и компаньонку ея Даніели въ Одессу и пробывъ съ ними тамъ два дня, Рѣзниковъ уѣхалъ въ Ростовъ къ родителямъ, будто-бы за разрѣшеніемъ на бракъ его съ Орловой, по болѣе у своей милой уже не появлялся.

Между тѣмъ, тоскующей невѣстѣ удалось перехватить амурную переписку Рѣзникова съ своей компаньонкой Даніели, изъ которой было ясно, что женихъ ея находится въ близкихъ отношеніяхъ съ Даніели! Конечно, получилась картина для Орловой печальная. Она поссорилась съ коварной компаньонкой и отправилась въ Петербургъ за поисками своего жениха, а также и своего состоянія, такъ довѣрчиво отданнаго ею Рѣзникову.

Вернувшись въ Петербургъ, Орлова, какъ снѣгъ на голову, явилась къ Рѣзникову на службу въ банкъ, но тотъ постарался ее оттуда выпроводить и, пріѣхавъ къ ней, поставилъ такой ультиматумъ, что онъ будетъ платить ей ежемѣсячно по 100 руб., а если Орлова захочетъ съ нимъ судиться, то не получитъ и ломаннаго гроша, такъ какъ у него есть бумаги, удостовѣряющія принадлежность всего ея имущества и денегъ ему Рѣзникову.

На этомъ любовный романъ и окончился. Старушка подала жалобу прокурору, а сама, вѣроятно, отъ сердечной раны, которую ничѣмъ не могла залечить, вскорѣ скончалась.

Защищаетъ подсудимаго помощ. прис. повѣр. Гольштейнъ, а представителемъ гражданскаго иска явился прис. повѣр. Серпуховъ. Дѣло протянется два дня.

Театръ и музыка.

Сборы харьковской драматической труппы.

Гостящая у насъ харьковская драматическая труппа г-жи Дюковой, въ общемъ, не можетъ пожаловаться на равнодушіе къ ней одесситовъ. Сентябрь мѣсяцъ, обыкновенно, является тяжелымъ для антрепризы, такъ какъ теплые лѣтніе дни отвлекаютъ публику отъ театра, и она проводитъ вечера на лонѣ природы. Съ 31 августа по 1 октября драматическая труппа поставила въ Одессѣ 24 вечернихъ и три дневныхъ спектаклей, которые дали слѣдующіе сборы. Первый спектакль «Право любить» и «Надо разводиться»—1580 руб.; «Тартюфъ» (бенефисъ М. М. Петипа) 1511 р.; «Общество поощренія скуки» (во время пребыванія въ Одессѣ геологовъ) 1283 р.; «Цыганка Занда» 983 руб.; «Въ старые годы» 894 р.; «Коварство и Любовь» 858 руб.; «Ивановъ» 769 руб.; «Уріель Акоста» 760 р.; въ первый разъ и 667 руб. при вторичной постановкѣ; «Чужіе» 721 руб.; «Миражи» 705 руб.; «Гувернеръ» 637 руб.; «Іоланта» 673 руб.; «Око за око» такой же сборъ; «Честь» 628 руб.; «Донъ-Жуанъ» столько-же; «Дворянское гнѣздо» 602 руб.; «Соколы и Вороны» 547 руб.; «Флиртъ» 509 руб.; «Блуждающіе огни» 505 руб.; «Изломанные люди» 489 руб.; «Злая яма» 479 руб.; «Безчестные» 315 руб. Кромѣ того, антрепризой получено 300 руб. за одинъ благотворительный спектакль. Утренники («Ревизоръ», «Доходное мѣсто» и «Гувернеръ») дали до 1200 р. Всего-же получено было сбора до 20.000 рублей. Въ прошломъ году за то-же самое время, драматическая труппа Н. Н. Соловцова сдѣлала сбора болѣе на четыре тысячи рублей.

—— Вчерашній бенефисъ премьера харьковской драматической труппы И. М. Шувалова привлекъ въ Городской театръ немного публики, о чемъ нельзя не пожалѣть. Бенефиціантъ оказался очень недурнымъ Эдипомъ. Вообще, трагедія «Царь Эдипъ» прошла съ успѣхомъ, какъ и комедія Тарновскаго «Троглодитъ», очень живо разыгранная четою Петипа и друг. Плохой сборъ вчерашняго спектакля объясняется, вѣроятно, тѣмъ. что открыта уже продажа билетовъ на представленія съ участіемъ французской знаменитости г-жи Режанъ, и падкая на новинки публика воздерживается пока отъ посѣщенія драматическихъ спектаклей въ Гор. театрѣ.

—— Благотворительный спектакль, состоявшійся третьяго дня въ Городскомъ театрѣ, далъ сбору 2100 руб. Считая 900 руб. за театръ антрепренеру и другіе расходы, въ пользу училища г-жи Сигалъ остается до 1000 руб.

—— Въ настоящее время въ Городскомъ театрѣ идутъ усиленныя репетиціи трагедіи Гете «Эгмонтъ», которая впервые пойдетъ на нашей сценѣ на будущей недѣлѣ. Оркестромъ, подъ управленіемъ І. В. Прибика, репетируется написанная для этой трагедіи музыка Бетховена.

—— На 9 октября, въ Городскомъ театрѣ назначенъ благотворительный спектакль въ пользу училища Гольдштейнъ и Шпиглеръ. Пойдетъ во второй разъ въ этомъ сезонѣ драма Шпажинскаго «Въ старые годы» и водевиль «Не поймавъ, не воръ».

—— Антреприза Городского театра усиленно готовится къ открытію опернаго зимняго сезона. Третьяго дня и вчера А. Н. Сибиряковымъ переведено приглашеннымъ артистамъ и балету болѣе 10.000 р.

—— Въ Русскомъ театрѣ сегодня идетъ опера «Карменъ», съ участіемъ г-жи Брунперъ и г. Болдрини. Завтра возобновлена будетъ давно не шедшая въ Одессѣ опера «Сила судьбы».

—— Въ Русскомъ театрѣ, въ пятницу, 10 октября, артистами итальянской оперы, подъ дирекціей Ѳ. Кастеллано, въ пользу Ѳедоровскаго общества взаимнаго вспоможенія служащихъ въ типографіяхъ, литографіяхъ и т. п. заведеніяхъ въ г. Одессѣ, дана будетъ въ 1-й разъ «Аида». Участвуютъ: г-жи Тоцци, Кастеллано, гг. Болдрини, Блази, Джіомми, Тремоладо.

—— Въ воскресенье, въ Новомъ театрѣ русскими драматическими артистами, подъ режиссерствомъ А. Біязи, поставлена будетъ драма «Потомокъ іудейскихъ царей».

Югъ.

Наши корреспонденціи.

НИКОЛАЕВЪ, 3 октября.

Циркуляръ г. министра внутреннихъ дѣлъ гг. губернаторамъ, отъ 26 сентября 1896 г., въ которомъ городскимъ управленіямъ предлагается воздерживаться отъ концессіоннаго порядка исполненія крупныхъ общественныхъ сооруженій и оказывать предпочтеніе хозяйственному способу, путемъ облигаціонныхъ займовъ, незамедлилъ выдвинуть на сцену охотниковъ оказать городамъ «содѣйствіе» въ этомъ направленіи, имѣя въ виду конечно, прежде всего свои выгоды. Такую роль взяла на себя петербургская фирма «Сименсъ и Гальке», которая черезъ свое одесское отдѣленіе обратилась на дняхъ къ николаевскому городскому головѣ В. А. Даценко съ заявленіемъ, въ которомъ предлагаетъ городу устроить электрическое освѣщеніе хозяйственнымъ способомъ. Въ видахъ этого «отдѣленіе» предлагаетъ: 1) устроить электрическое освѣщеніе, принимая въ уплату выпускаемыя городомъ на этотъ предметъ облигаціи по ееэммиссіонному курсу; 2) Взять въ аренду электрическое освѣщеніе города

въ срокъ, необходимый для пріученія служащаго персонала къ исполненію его обязанностей, примѣрно на 5 или 10 лѣтъ; 3) смотря по условіямъ, на которыхъ состоится соглашеніе съ городомъ по предыдущему пункту, фирма согласна взять на себя въ теченіе 3—5 лѣтъ уплату процентовъ по заключенному займу во всемъ его объемѣ, или въ извѣстной его части; 4) дать залогъ или гарантію въ безостановочномъ и правильномъ дѣйствіи всего освѣщенія на все время аренды.

Заявленіе это пока еще ни въ одномъ изъ исполнительныхъ органовъ нашего муниципальнаго управленія не разсматривалось, но трудно ожидать, чтобы оно было принято, въ виду обнаруживаемой нашими муниципалами склонности къ концессіонному порядку.

АЛЕКСАНДРОВСКЪ, 1 октября.

Съ 20-хъ чиселъ сентября въ Александровскѣ (Екатерин. губер.) свирѣпствуетъ страшная буря. Жертвой бури сдѣлался пасынокъ крестьянинъ Екатеринославской губ., Елисаветградскаго уѣзда Митрофанъ Шевченко. 24-го сентября, въ 10 часовъ утра, Шевченко возвращался изъ колоніи Шенвизе отъ брата домой. Ему пришлось проходить мостъ черезъ р. Мокрую Московку, на 529-й верстѣ к. х. с. желѣзной дороги, высотою 12 саженей. Братъ видѣлъ изъ окна, какъ Митрофанъ дошелъ до перваго «быка» и вдругъ сильнымъ порывомъ вѣтра былъ сброшенъ съ моста и упалъ на каменный быкъ; ударившись головой о камни, онъ затѣмъ, съ восьми-саженной высоты, упалъ на землю. Подбѣжавшими людьми несчастный былъ поднятъ и на рукахъ вынесенъ на полотно желѣзной дороги, гдѣ онъ пришелъ въ себя и открылъ глаза. Сейчасъ-же Шевченко понесли въ желѣзнодорожный лазаретъ, но по дорогѣ онъ скончался. Трупъ былъ положенъ въ часовню, куда вскорѣ явилась и жена несчастнаго съ 2-мя дѣтьми. Невозможно было присутствовать при этой душу потрясающей сценѣ.

Не успѣли жители Александровска опомниться отъ этого ужаснаго случая, какъ на другой день, рано утромъ, съ быстротой молніи по городу распространилась вѣсть, что съ того-же моста упалъ другой человѣкъ. Слухъ этотъ, къ несчастью, оказался вѣренъ. 25-го сентября, въ 5½ ч. утра, шелъ на службу въ желѣзнодорожныя мастерскія черезъ мостъ мѣщанинъ гор. Александровска Кириллъ Ткачъ. Дойдя до средины моста, онъ остановился и пропустилъ мимо себя двухъ рабочихъ-товарищей. Когда они оглянулись, то увидѣли, что Ткачъ летѣлъ съ 12-ти саженной высоты внизъ. Немедленно дано было знать желѣзнодорожной полиціи, и вскорѣ онъ былъ извлеченъ изъ лужи воды, въ которую упалъ. Но, Боже, какой видъ имѣло его лицо! Все оно представляло безформенный кровавый кусокъ мяса... И этотъ трупъ отправили въ ту-же желѣзнодорожную часовню, гдѣ въ это время лежалъ М. Шевченко. Оба несчастные еще очень молодые люди, недавно женившіеся, оставившіе семьи безъ куска хлѣба.

25-го сентября состоялись похороны М. Шевченка, а 26-го — К. Ткача; къ мѣсту послѣдняго упокоенія погибшихъ провожала масса народа.

ОРГѢЕВЪ, 1 октября.

Къ намъ прибылъ управляющій земскимъ отдѣломъ мин. внутр. дѣлъ д. с. с. Г. Г. Саввичъ, который объѣзжалъ участковыхъ земскихъ начальниковъ и волостные суды. При ревизіи дѣлопроизводства мѣстнаго уѣзднаго съѣзда, г. Саввичъ лично убѣдился, что нынѣшній штатъ канцеляріи съѣзда крайне недостаточенъ, вслѣдствіе чего телеграфировалъ въ Петербургъ о присылкѣ на усиленіе средствъ канцеляріи 400 р., которые чрезъ 3—4 дня и были получены въ распоряженіе предсѣдателя съѣзда, предводителя дворянства Б. М. Янушевича. При этомъ г. Саввичъ обѣщалъ позаботиться объ увеличеніи средствъ канцеляріи и на будущее время. Въ поѣздкѣ по Оргѣевскому уѣзду г. Саввича сопровождалъ предводитель дворянства Б. М. Янушевичъ. Изъ м. Теленештъ, г. Саввичъ отбылъ въ Бѣлецкій и Хотинскій уѣзды, а на обратномъ пути проѣзжалъ чрезъ м. Калараши и здѣсь обревизовалъ зем. нач. г. Дерожинскаго. Затѣмъ г. Саввичъ отбылъ въ Кишиневъ, гдѣ предстоитъ ревизія губернскаго присутствія.

По Россіи.

ВОРОНЕЖЪ. (*Крестьянская дуэль*). Въ слободѣ Кочетовской, Нижнедѣвицкаго уѣзда, Воронежской губерніи, двумъ молодымъ крестьянамъ очень нравилась красивая крестьянка. Одинъ изъ нихъ замѣтилъ, что молодая женщина гораздо ласковѣе съ другимъ. Это открытіе поссорило молодыхъ людей между собою, и они стали дѣлать другъ другу непріятности. Кто то имъ посовѣтовалъ устроить „по-господски" дуэль „на дубинкахъ". Переночевавши въ лѣсу, враги раннимъ утромъ вооружились здоровенными дубинами и исколотили одинъ другого до полусмерти. Узнавши объ этомъ, крестьянка стала ругать нелюбимаго ею парня, что онъ осмѣлился бить „ея милаго", и запретила ему приходить къ ней. Обиженный затаилъ злобу и, улучивъ время, нанесъ противнику нѣсколько глубокихъ ранъ въ животъ и грудь, отчего тотъ и умеръ.

(М. Л.).

Скончались. Н. Т. Трофимовъ въ С.-Пет., Е. П. Деморъ въ С.-Пет., Н. М. Куртьяновъ въ С.-Пет., ст. сов. П. П. Голиковъ въ С.-Пет., М. Д. Гинцбургъ въ Гейдельбергѣ, М. В. Кочетовъ въ Нижнемъ-Новгородѣ.

ТОРГОВЛЯ И ПРОМЫШЛЕННОСТЬ.

Коммерческія телеграммы.

Коммерческая и фондовая телеграмма „Россійскаго телеграфнаго агентства". 3-го октября 1897 г.

С.-ПЕТЕРБУРГЪ. Вексельный курсъ на Лондонъ на 3 м. за 10 ф. ст. 93 р. 55 к., на Берлинъ на 3 м. за 100 герм. марокъ 45 р. 77½ к. на Парижъ на 3 м. за 100 ф. 37 р. 17½ к. Настроеніе съ вексельн. курс. тихое. Бирж. дисконтъ отъ 5% до 6½%. 4% г. рента 98 р. 87— к. 4% внутрен. 1 сер. 98 руб. 50— коп. 4½% внутр. заемъ 1893 г. 101 р. 25— к. пок., 4½% з. лист. гос. дв. б. 100 р. 62— к. 5% з. листы госуд. двор. зем. банка 97 р. 25 к. пок. 4½% свид. крест. поз. банка 101 р. 25 коп., 5% внут. съ выигр. заемъ 1864 г. 286 р. 50 к. пок. 5% внутр. съ выигр. заемъ 1866 г. 246 р. 75 коп. 5% закл. съ выигр. дв. з. б. 204 р. — коп. 5% золотая рента 162 р. — к. 5½% закл. листы Общ. Вз. Поз. Кр. 157 р. — коп. 5% гос. жел. рента — р. — к. 4½% коп. ж. заемъ 1890 г. 101 руб. 50 коп. 4½% к. с. жел. заемъ 2 в. 1892 г. 101 р. — коп. пок. 4% обл. конс. ж. д. заемъ 152 р. 50 к. пок. 4½% обл. Кіево-Ворон. ж. д. 101 р. 25 к. 4½% обл. рязанско-Урал. ж. д. 101 р. 25 коп., 4½% обл. Юго-Вост. ж. дор. 101 р. 25 к. пок., 4% обл. Моск.-Казан. ж. дор. 96 р. 25 к. пок., 4½% заемъ гор. Петербурга 100 руб. 37— к. 4% заемъ Гор. Одессы 98 р. 25 к. пок., 5% обл. С.-Петерб. Г. Кр. О-ва 101 руб. 25— коп. 4½% обл. С.-Петер. 98 р. — к., 5% обл. Моск. Г. Кр. Общ. 101 р. — к. пок., 5½% облиг. Одесскаго Городского Кредитн. Общ. 100 р. 25 к. пок., 5% обл. Од. Гор. Кред. Общ. 100 р. — к. пок., 4½% облиг. Одесскаго Городского Кредитнаго Общества 94 руб. 37 коп., 5½% закл. листы Зем. Банка Херсонск. губ. 101 руб. —— коп. 5% закладн. листы Земск. Банка Херс. губ. 100 руб. 37½ к. прод. 4½% заклад. листы Земск. Банка Херс. губ. 96 руб. 12— коп. пок. 5% заклад. листы Бес.-Таврич. Зем. Банка 100 руб. — к., 4½% заклад. листы Бес.-Тавр. Зем. Банка 94 р. 50 к. пок. Акціи Бес.-Тав. Зем. банка 597 р. пок. Акціи Кіевск. Зем. Банка 732 р.; прод. пай бр. Нобель 379 руб. пок., акціи Нобель 7400 руб., пок. акціи Русскаго Банка для внѣшней торговли 403 р. — к. пок., акціи С.-Пет. Частн. Ком. Банка 464 р. — к. пок. — коп., Учетнаго и Ссуднаго Коммерч. Банка 645 р. к. пок., акціи Междунар. Банка 550 руб. — коп. пок., акціи Виленскаго Земельн. Банка 600 руб. пок. Настроеніе фондоваго рынка твердое.

ПЕТЕРБУРГЪ, 3 октября. Вексельный курсъ: на Лондонъ чекъ 94.25, на 3 мѣсяца 93.55, на Парижъ чекъ 37.37½, на три мѣсяца 37.17½, на Берлинъ чекъ 46.27½, на 3 мѣс. 45.77½, 4% государственная рента 1894 г. 98.87½, 1-й внутренній съ выигрышами заемъ 1895 года 286.50, 2-й внутр. съ выигрышами заемъ 246.75, дворянскій съ выигр. заемъ 205.—.

БЕРЛИНЪ, 3 (15) октября. Русскіе кредитные билеты наличные 216.50. Октябрь 216.75. Заключительная котировка 216.15. Таможенные купоны 323.50. Частный дисконтъ 4%.

Товарный отдѣлъ.

3 (15) октября.

НЬЮ-ІОРКЪ. Пшеница ⅛ цента ниже. Кукуруза 1⅛ цента ниже.

ЛОНДОНЪ. Вялое настроеніе преобладаетъ. Ячмень сдѣланъ по 14 ш. 6 пенс. За плавающій даютъ 14 ш. 6 п. Кукуруза цѣнится 18 ш. 6 п. Улька хорошаго сорта 33 ш. 3 п. до 33 ш. 9 пен. Лень цѣнится 34 ш. 3 п.

ГУЛЛЬ. Тихое настроеніе. За ульку средняго сорта даютъ 33 ш. 6 п. За ульку высшаго сорта даютъ 33 ш. 6 п. За сурѣпу предлагаютъ 23 ш. 6 пенс. Ячмень цѣнится 14 ш. 6 п.

КОПЕНГАГЕНЪ. Настроеніе рынка тихое. Ячмень 82 м. Рожь 107 м.

БЕРЛИНЪ (Частная). Пшеница и рожь безъ перемѣны.

ГАМБУРГЪ. Рожь 9 п. 10—15 ф. плавающая реализована по 105 мар. Ячмень цѣнится 79—80 мар.

МАНГЕЙМЪ. За обыкновенную ульку 9 п. 25 ф. заплатили 148 мар. За ячмень даютъ 80½ м. Рожь 9 п. 20—25 ф. цѣнится 106—107 мар. за тонну.

КЕЛЬНЪ-НА-РЕЙНѢ. За 6 пуд. овесъ даютъ 99 мар. За ячмень предлагали 79½ мар. За ульку 9 п. 25 ф. котируютъ 148—149 мар.

ДУИСБУРГЪ. За свѣтлую рожь 9 п. 30 ф. даютъ 113 м. Овесъ хорошій цѣнится 104 м. Рожь 9 п. 15—20 ф. 107 мар. Кормовой ячмень цѣнится 79—80 м.

АНТВЕРПЕНЪ. Тихое настроеніе преобладаетъ. Пшеница цѣнится 17½—18½ фр. Кормовой ячмень котируютъ 9¾ фр. за 100 кило.

РОТТЕРДАМЪ. Дѣла съ хлѣбами тихи. Кормовой ячмень цѣнится 91—93 гульд.

Хлѣбный рынокъ.

Сегодняшнія извѣстія о состояніи заграничныхъ хлѣбныхъ рынковъ менѣе удовлетворительны. Америка отмѣчаетъ пониженіе цѣнъ на 1 цен., вслѣдствіе реализаціи повышателей, а другіе рынки ослабѣли, и цѣны слегка понизились на 6—3 пен.

Состояніе нашего рынка спокойное. Продавцы не устойчивы; дѣлъ для экспорта, поэтому мало. Лучшія цѣны продолжаютъ платить мѣстные мельники, нуждающіеся въ хорошей пшеницѣ, которой очень мало. За льняное сѣмя заплачено для мѣстнаго маслобойнаго завода 1 р. 17 к., а за сурѣпу для такого же завода—63 к. Экспортныя цѣны ниже.

Изъ Лондона сообщаютъ, что на дняхъ начинаются уже сдѣлки съ пшеницей на сроки. При такихъ сдѣлкахъ придется вносить предварительно 40 фун. стерлинговъ, по каждой сдѣлкѣ въ 1000 квар.

Акціи Бессарабско-Таврич. земск. банка сдѣланы за послѣдніе дни по 601 р.

По извѣстіямъ изъ Аргентинской республики, урожай текущей кампаніи обѣщаетъ дать 8.800.000 квар. пшеницы, противъ 4.300.000 кв. прошлой кампаніи.

Въ Испаніи сборъ пшеницы въ текущемъ году даетъ 13 мил. квар., противъ 10½ мил. прошлаго года.

Фрахты въ Одессѣ, какъ вчера телеграфировалъ биржевой комитетъ, держались за послѣдніе дни слѣдующіе: въ Соединенное королевство при зафрахтованіи цѣлаго парохода платили 10/6 шил. за тонну, Лондонъ и Гулль при зафрахтованіи части парохода платили 9/6 шил. за тонну, на континентъ отъ Гавра до Гамбурга за цѣлый пароходъ платили 10/6 ш., въ Антверпенъ и Роттердамъ за часть парохода платили 9/6 шил., въ Средиземное и Адріатическое моря за тонну пшеницы платили 9.50—10 фр.

Цѣны на спиртъ, по свѣдѣніямъ одесскаго биржеваго комитета, теперь стоятъ 1 р. 15 к.—1 р. 20 к. за 100°.

Хлѣбныя сдѣлки.

3-го октября.

Ульки 2500 ч. 8 п. 10 ф. Русск. Банкъ—Штемпель 89½ к. бар., 1200 ч. 8 п. 20 ф. Русск. Банкъ—Кригеръ 92 к. бар., 1100 ч. 8 п. 27 ф. Вильнеръ—Кригеръ 93 к. бар., 1300 ч. 8 п. 39 ф. Скляникъ—Кригеръ 98¼ к. бар.

Гирки 1050 ч. 9 п. 02 ф. Максимосъ—Маасъ и К° 1 р. бар.

Ячменя 2000 ч. Шехтеръ—Брускинъ—Рѣзниковъ 49½ к. бар., 600 ч. Левинъ—Рѣзниковъ 49¼ к., 500 ч. Русск. Банкъ—Заславскій 47½—50 к. маг.

Кукуруза 300 ч. Рус. Банкъ—Заславскій 50 коп. маг.

Оффиціальная котировка одесской биржи.

3-го октября 1897 года.

Курсы и монеты.

	Прод.	Покуп.
Лондонъ на 3 мѣсяца	93⅝½	93⅛½
Парижъ „ 3 „	—	—
Марсель „ 3 „	37.15	37.10
Наполендоръ	749	746
Фунтъ стерлинговъ	945	942
Турецкая лира	850	845
Австрійскій червонецъ	—	—
„ флоринъ	—	—
Германская марка	—	—
Таможенный купонъ	750	749

Фонды, акціи и облигаціи:

	Прод.	Покуп.
5% б. вн. съ выигр. з. 1 в. 1864 г.	288½	287
„ „ „ „ „ 2 „ 1866 г.	248	246½
„ „ съ выигр. двор. з. 1889 г.	205½	204
4½% закл. л. гос. дв. зем. б.	—	—
4% госуд. рента	99	98⅞
4½% обл. займа гор. Одессы	99½	99
4½% обл. 6 м. водопр. з. г. Одессы	99½	99
5½% закл. л. зем. б. Херс. г.	101	100¾
5% „ „ того-же банка	100⅞	100⅝
4½% „ „ того-же банка	95⅞	95⅝
5% „ „ бес.-тав. зем. б.	100⅝	100⅜
4½% „ „ того-же банка	94¾	94⅜
5½% обл. одес. гор. кр. общ.	100¾	101¼
5% „ того-же общества	100½	100¼
4½% „ того-же общества	94⅝	94⅛

СПРАВОЧНЫЙ ОТДѢЛЪ.

Мѣсяцесловъ.

Суббота, 4-го (16) октября. Св. Гурія и Павла.

Прибывшіе въ Одессу.

3-го октября.

Сѣверная гост. Орловъ М. А. ст. сов. изъ Херсона. Де-Сеніоръ А. П. двор. изъ Тирасполя, Сухомлиновъ А. Ф. губ. сек. одес. уѣзд. пред. двор. изъ Николаева Ганицкій В. Б. двор. изъ Кіева.

Парижская гост. Гейвель Ю. Я. куп. изъ Тирасполя, Мѣшковскій Э. Ю. полк. инж. изъ Петербурга, Олицкій Л. Л. коммер. изъ Николаева, Яцковскій С. П. торгов. изъ Херсона, Уманскій А. И. сынъ купца изъ Тирасполя, Шаповичъ Ш. Ш. купецъ изъ Гомеля, Гинзбургъ С. И. коммерсантъ изъ Орши.

Европейская гост. Мюллеръ К. герм. под. изъ Севастополя, Мильвардтъ Г. англ. под. оттуда-же, Казарновскій Ш. куп. сынъ изъ Варшавы, Голтъ Ф. Б. амер. гражд. изъ заграницы, Ромо М. Я. изъ Гродно, Липшицъ Л. П. оттуда-же.

Судебный указатель.

Въ публичномъ судебномъ засѣданіи одесскаго городского съѣзда мировыхъ судей назначены къ слушанію на 4 октября слѣдующія гражданскія дѣла:

1) Блатлойна съ ю. з. ж. д. 193 р. 10 к., 2) Павлиди съ Р. о. п. и т. 475 р., 3) Погородскаго съ т. д. „Нейманъ и Брахъ" 10 р. 67 к., 4) Смаллеръ съ Шарка 18 р., 5) Шарта съ Пятса 200 р., 6) Коломійскаго къ Долгонову и Рудоверу объ имущ., 7) Искандаровой съ Бурды 378 р., 8) Джонъ и Бодель къ Дронъ и Штельмахеру объ имущ., 9) Шапиры съ Анипольскаго 90 р., 10) Левицкаго съ Тодсу 164 р., 11) Бейма къ Бейму, Капляну и Гредингу о правѣ собств. на товаръ, 12) Соколовой съ Прокоповича 80 р. 96 к., 13) Луца съ Алексѣева 200 р., 14) Вейсова съ Билимъ-Колосовскихъ 50 р., 15) Вургафта съ Колпакци 130 р., 16) Гейсмана съ Ашманъ-Вульфъ 138 р., 17) Диматріу съ Потомыяно 94 р. 90 к., 18) адмистр. по дѣламъ Гоппе съ Гезелле 106 р. 25 к., 19) Лернера съ Теплицкаго 35 р., 20) Попова съ Слюсаренко 47 р. 25 к., 21) Вассерберга съ Миллера 138 р. 9 к., 22) Филиповичъ съ Михельсона 47 р., 23) общ. водопроводовъ съ Штерна 337 р. 56 к., 24) общ. водопроводовъ съ князя Гагарина 155 р. 97 к., 25) его-же съ Гринберга 116 р. 22 к., 26) Нейдлингера съ Шпликовскаго 40 р., 27) общ. водопр. съ Григорьевой 18 р. 70 к., 28) Фельдмана съ Де-Спиллера 116 р. 20 к., 29) общ. водопр. съ Зеленаго 90 р. 48 к.

Частныя жалобы.

30) Якова Эпштейна съ Когонъ, 31) Бѣлопольской на дѣйствія суд. пристава Васютинскаго.

Начало засѣданія въ 10 ч. утра.

Банкирская Контора А. Беновича и К въ Херсонѣ,

Суворовская улица, домъ Тарле.

Банкирская Контора Е. С. Лившица въ Херсонѣ

Суворовская ул., д. Подпалова. 10333-Х

Движеніе пароходовъ

Рус. Общ. Парох. и Торг.

съ 28-го сентября по 5-е октября 1897 г.

ОТОЙДУТЪ изъ Практической гавани:

ВЪ НИКОЛАЕВЪ

Съ 1-го октября отходятъ только въ 9 часовъ утра

ВЪ ХЕРСОНЪ:

Ежедневно въ 8 час. утра

По линіи Крымско-Кавказской до Батума.

Октября 4-го, суббота, въ 9 час. вечера, „Цес. Георгій", почтовымъ прямымъ рейсомъ.

Съ 1-го октября ночные рейсы по Николаевской линіи прекращаются. Пароходы дневного рейса съ 1-го октября отходятъ изъ Одессы и изъ Николаева въ 9 час. утра.

Движеніе пароходовъ Россійскаго Общества Транспортовъ.

Пароходы отходятъ изъ Одессы по всѣмъ линіямъ Крыма и Кавказа срочными круговыми рейсами согласно объявленному росписанію по вторникамъ и пятницамъ, въ 12 час. дня, отъ пристани на Новомъ моллѣ, гдѣ производится пріемъ грузовъ и выдача пассажирскихъ билетовъ. Пароходы возвращаются въ Одессу по воскресеньямъ и средамъ днемъ.

По Николаевской линіи съ октября мѣсяца пароходъ отходитъ по понедѣльникамъ и средамъ въ 10 ч. веч., изъ Николаева по вторникамъ и четвергамъ въ 12 ч. ночи. По субботамъ въ 5 ч. веч. пароходъ отходитъ въ СКАДОВСКЪ, изъ Скадовска въ ОДЕССУ по воскресеньямъ, въ 4 часа дня.

Пароходъ «Россія» отойдетъ въ Николаевъ срочнымъ рейсомъ въ субботу, 4 октября, въ 10 ч. веч., отъ пристани на Новомъ моллѣ.

Движеніе пароходовъ. Общества Черноморско-Дунайскаго Пароходства.

Одесско-Корабійская линія. (еженедѣльно)

Отходъ по вторникамъ въ 4 часа дня. Приходъ по четвергамъ въ 2 часа дня.

Одесско-Измаильская линія. (еженедѣльно)

Отходъ по пятницамъ въ 4 часа утра. Приходъ по средамъ въ 10 час. утра.

1897 г. ВЫСОЧАЙШЕ УТВЕРЖДЕННОЕ Общество Азовскаго пароходства

Крымско-Кавказская Товаро-Пассажирская линія.

ОТХОДЪ изъ Одессы по ВТОРНИКАМЪ и ПЯТНИЦАМЪ въ 5 час. дня. ПРИХОДЪ въ Одессу по ВТОРНИКАМЪ и СУББОТАМЪ утромъ.

Поѣзда трамвая на Б.-Фонтанъ.

Отъ города: 6 ч. утра, 7 ч., 8 ч., 10 ч., 12 ч., 2 ч., 3 ч., 4 ч., 5 ч., 6 ч., 7 ч. и 8 ч. вечера (послѣдній).

Отъ Больш. Фонтана: 7 ч. ут., 8 ч., 9 ч., 11 ч., 1 ч., 3 ч., 4 ч., 5 ч., 6 ч., 7 ч., 8 ч. и 9 ч. вечера (послѣдній).

Поѣзда трамвая на Хаджибейскій лиманъ.

Отъ города: 6 ч. 30 м., 8 ч. 30 м., 10 ч. 30 м., 12 ч. 30 м., 2 ч. 30 м. и 5 ч. веч.

Отъ лимана: 7 ч. 30 м., 9 ч. 30 м., 11 ч. 30 м., 1 ч. 30 м., 3 ч. 30 м. и 6 ч.

Поѣзда на Куяльницкій лиманъ.

Изъ Порта: въ 10 ч. ут., 1 ч. и 4 ч.

Изъ Куяльника: въ 12 ч., 3 ч. и 6 ч.

Отъ ст. „Одесса Главная" въ Портъ въ 7 ч. 50 м. утра.

Изъ Порта на ст. „Одесса-Главная" въ 7 ч. 15 м. вечера.

Судебный приставъ при одесск. городскомъ съѣздѣ мировыхъ судей Д. П. Васютинскій, на основаніи 1030 ст. уст. гражд. судопр. объявляетъ, что 8 октября 1897 г., въ 10 ч. утра, будетъ произведена публичная продажа движимаго имущества, принадлежащаго Арсенію Главацкому, по претензіи торговаго дома Ж. Дофинъ и П. Магидовичъ, заключающагося въ мебели, домашнихъ вещахъ, кузнечныхъ и колесныхъ инструментахъ, фургонахъ и проч., оцѣненнаго въ 1132 р. Продажа будетъ производиться въ Пересыпскомъ полицейскомъ участкѣ г. Одессы, на Николаевской дорогѣ, въ домѣ Авдѣева. 10980-В

Судебный приставъ при одесск. городскомъ съѣздѣ мировыхъ судей Д. П. Васютинскій, на основаніи 1030 ст. уст. гражд. судопр. объявляетъ, что 12 октября 1897 г., въ 10 ч. утра, будетъ произведена публичная продажа движимаго имущества, принадлежащаго Розѣ Санценбахеръ, по претензіи Александры Влажнко и др., заключающагося въ разной мебели, домашнихъ вещахъ и проч., оцѣненнаго въ 1000 р. Продажа будетъ производиться въ Бульварномъ полицейскомъ участкѣ г. Одессы, на Дерибасовской ул., въ д. Перена. 10981-В

Судебный приставъ при одесск. окружномъ судѣ П. М. Измайловъ, жительствующій въ г. Одессѣ, по Б.-Арнаутской ул., въ д. № 50, на основаніи 1141 ст. уст. гражд. судопр. объявляетъ, что 31 января 1898 г., въ 10 час. утра, въ залѣ засѣданій гражданскаго отдѣленія окружнаго суда, будетъ продаваться съ публичнаго торга недвижимое имѣніе, принадлежащее одесскимъ мѣщанамъ Абраму-Гершу Перцову и Хасѣ-Гитлѣ Лейбовой Лайдесъ, заключающееся въ дворовомъ мѣстѣ съ постройками, мѣрою земли: въ длину съ обѣихъ сторонъ по 25 саж. и въ ширину съ обѣихъ сторонъ по 7 саж., а всего 175 кв. саж., состоящее въ Херсонской губ., въ г. Одессѣ, 4-й части, Михайловскаго полицейскаго участка, по Дальницкой ул., въ 33 кварталѣ, подъ № 12, а по городской табели подъ № 700. Имѣніе это свободно отъ аренды, состоитъ въ залогѣ въ Городскомъ кредитномъ обществѣ въ суммѣ 7557 руб. и у Любчанскаго мѣщанина Мовши-Ицки Гершова Ангельчика въ суммѣ 1648 руб., съ 10% на нихъ съ 20-го марта 18 6 г. по закладной, утвержденной 3 сентября 1895 г., а въ публичную продажу назначено на удовлетвореніе взысканія Ангельчика по означенной закладной въ суммѣ 1648 р. съ % и издержками, по исполнительному листу Одесскаго окружнаго суда отъ 25 сентября 1896 года за № 1401. Торгъ начнется съ оцѣночной суммы 1500 р.

Всѣ бумаги и документы, относящіеся до означеннаго продаваемаго имѣнія, можно разсматривать въ квартирѣ судебнаго пристава въ дни присутственные отъ 10 до 12 часовъ дня. 10851—П

Судебный приставъ при одесск. городскомъ съѣздѣ мировыхъ судей Д. П. Васютинскій, на основаніи 1030 ст. уст. гражд. судопр. объявляетъ, что 6 октября 1897 года, въ 10 час. утра, будетъ произведена публичная продажа движимаго имущества, принадлежащаго Герцу Дукату, по претензіи Роотса и Чеховскаго, заключающагося въ разной мебели и проч., оцѣненнаго въ 167 р. 50 к. Продажа будетъ производиться въ Херсонскомъ полицейскомъ участкѣ г. Одессы, на Торговой ул., въ домѣ № 41. 10901-В

Судебный приставъ при Одесск. городскомъ съѣздѣ мировыхъ судей Д. П. ВАСЮТИНСКІЙ, на основаніи 1030 ст. уст. гражд. судопр. объявляетъ, что 7 октября 1897 г., въ 10-ть часовъ утра, будетъ произведена публичная продажа движимаго имущества, принадлежащаго Николаю Зарифи по претензіи Леона Итдала, заключающагося въ мебели и проч., оцѣненнаго въ 105 руб. Продажа будетъ производиться въ Бульварн. полиц. уч. г. Одессы, на Бульварѣ, въ д. Лерхе. 10908—В

АУКЦІОНЪ.

Въ четвергъ, 9 октября, въ 12 час. дня, по требованію одесскаго окружнаго управленія, въ аукціонной камерѣ будетъ продаваться съ публичнаго торга 812 шт. сферическихъ чугунныхъ артиллерійскихъ снарядовъ, хранящихся въ г. Ѳеодосіи, при полицейскомъ участкѣ. 10990-А

Пріѣзжій молод. человѣкъ, имѣетъ аттест. ищ. мѣсто швейцара, номерн. или дворника. Ямская, 86, кв. 5, спр. Пыршова. 10983—П

ПРОДАЕТСЯ по случаю выѣзда

ШИКАРНАЯ МЕБЕЛЬ

работы КАЙЗЕРА, для 6 комн. столовая, зала, кабинетъ, будуаръ, спальня и передняя, и др. предметы роскоши. Перекупщикамъ не являться. На углу Дерибасовской и Ришельевск., д. Пурица, спр. дворника, отъ 9—4 ч., а также передается помѣщеніе бывш. школы гимнастики. 10982-П

Очень выгодно продается табачный магазинъ. Адр.: Ланжероновская ул., д. 36. 10987—О

Нужна учительница, окончившая гимназію спеціалистка по французскому языку. Адресъ въ конторѣ „Од. Нов." 10991—А

Покупаю золото и серебро, драгоцѣнные камни, жемчугъ и разныя древнія вещи. Полицейск. пл., д. 1, кв. 22. 1049-П

ПРИ СТАНЦІИ «ВЕСЕЛЫЙ КУТЪ» продается 385 десятинъ земли; на этой землѣ есть 4 хаты и 2 колодца. Адр.: въ Одессѣ, на Екатерининской ул., д. № 82, Веймаръ, а въ деревнѣ—въ экономіи „Веселый Кутъ" 10344—П

ПРОБКИ всѣхъ сортовъ и ЛИНОЛЕУМЪ

пробковую клееику для половъ продаетъ оптомъ и въ розницу по самымъ выгоднымъ цѣнамъ нашъ складъ

Акц. Общ. Пробочной Мануфакт. Викандеръ и Ларсонъ,

Соборная площ., д. Папудовой. 2801—В—40—31

Магазинная обстановка продается. Екатерининская площадь, домъ Ануша, № 5. 10849—М

Московскій магазинъ МѢХОВЪ, готовыхъ ШУБЪ и РОТОНДЪ Открытъ съ 1-го сентября **М. ШПЕТНЕРА, въ Херсонѣ**, Суворовская ул., д. нотаріуса Корбуля. Отдѣленія: въ Кременчугѣ, Елисаветградѣ, Екатеринославѣ и Николаевѣ. ГРОМАДНЫЙ ВЫБОРЪ АМЕРИКАНСКИХЪ и СИБИРСКИХЪ ТОВАРОВЪ. Цѣны фабричныя. Всѣ товары пріобрѣтены въ сыромъ видѣ на Лейпцигской и Нижегородской ярмаркахъ и вырабатывались въ соб. мастерскихъ, подъ моимъ наблюденіемъ. 10748-Ш

КРАСКА ДЛЯ ВОЛОСЪ

ПРИДВОРНАГО ПАРФЮМЕРА **Александра Герке** окрашиваетъ въ черный и коричневый прочный цвѣтъ,—смотря по надобности, свѣтлѣе и темнѣе. Цѣна 1 руб. Главный складъ А. ЭНГЛУНДЪ, С.-Петербургъ, Михайловская пл., д. Жербина, № 2. Получать можно вездѣ. 7832-Э

Случай ЗЕМЛЯ

почти въ городѣ, рядомъ съ хуторомъ Мартына, продается небольшими участками, на слѣдующихъ рѣшительныхъ условіяхъ: цѣна за квадратную сажень десять руб., задатокъ два руб. на сажень, а на остальную сумму допускается разсрочка на 4 года изъ 6% годовыхъ. Мебельный магазинъ Бр. Хесинъ, Ришельевская, № 23. 10852—Х

Отъ **ВЕСНУШЕКЪ** употребляйте помаду „Риттера" и мыло „БЕРГМАНА". ПОЛУЧЕНЪ громадный ВЫБОРЪ Парижскихъ модныхъ **ДУХОВЪ** и дорожныхъ флаконовъ, мыльницъ, футляровъ для зубныхъ щетокъ, ручныхъ зеркалъ, несессеровъ, гребней и головныхъ щетокъ.

ПАРФЮМЕРНЫЕ МАГАЗИНЫ **Р. АУДЕРСКАГО**, Ришельевская, д. Бродскаго. **Н. АУДЕРСКАГО**, Дерибасовская, д. Эльмана. 7315—А

Передается бакалейная и табачная лавка, капиталъ требуется небольшой. Соборная площадь, домъ № 4. 10896—П

На Бульварѣ въ д. Ф. В. Лысова (б. гр. Строганова) отдаются 2 барск. богато-отдѣл. кварт. Паради. освѣщ. электр. Во дворѣ 3 кв., въ антресол. 2 комн., свѣтлыя, сух. подв. Всѣ удобства. Дворъ асфальт. Хорошая прачешн. 10605-Б

За 7 руб. согласна давать уроки опытная учительница со спеціальностями по рус. яз. и математ. Елисаветинская ул., д. Вучетича, № 1, кв. 1. 10993—З

Студентъ IV курса, спеціалистъ по русскому яз. и литературѣ знающій франц. нѣм. и англійск. яз. желаетъ давать уроки. Адр.: Университетъ студенту № 653. С 10392—

Продается ЗЕМЛЯ 120 десятинъ въ Кременецкомъ уѣздѣ, Волынской губ., въ 14 верстахъ отъ желѣзной дороги, въ 7 верстахъ отъ Почаевской лавры. Условія и адресъ узнать въ конторѣ „Одеск. Новостей". 10656—П

НАГРАДА. На Всерос. выставкѣ 1896 г. въ Нижнемъ-Новгородѣ, получила единственная въ Одессѣ **ШКОЛА КРОЙКИ и ШИТЬЯ** дамскихъ, дѣтскихъ и верхнихъ нарядовъ **С. В. Островской**. Курсъ кройки 10 р., ручательство за успѣхъ. Пріемъ ежедн. отъ 10 до 2 ч. Садовая, д. № 5, кв. 28. Пріѣзжіе могутъ успѣть въ 10 дней. 9860—О

СОЧИНЕНІЯ В. Ѳ. ЛАГЕВНИЦКАГО. 1 книга, рекомендованная командующими войсками въ девяти военныхъ округахъ. ЧТЕНІЯ, сопровождаемыя тѣневыми картинами, воспроизводимыми волшебнымъ фонаремъ. Грамотность въ войскахъ и народѣ, цѣна 1 р. 50 к., съ перес. 1 р. 65 к. 2 Брошюра. Необходимость игръ и физическихъ упражненій при воспитаніи молодого поколѣнія. Цѣна 25 к., съ перес. 35 к. Продаются: въ С.-Петербургѣ—въ складѣ Березовскаго, Колокольная ул., д. 14; въ г. Одессѣ, въ книжныхъ магазинахъ: Распопова, Суворина, Берндта, Розова, кіоскѣ Свистунова и у автора: Каретный пер., д. № 7, кв. 13, (между Гулевой и Лютеранск. переулк.). 10554—Л

БОЛЬШОЙ УСПѢХЪ.

1) «Ла пресіозъ Антиридъ» М-мъ Декоттъ и К° изъ Парижа. Извѣщаю его многочисленнымъ кліентамъ, что «Ла Пресіозъ Антиридъ» можно имѣть во всѣхъ лучшихъ парфюмер. и аптекарскихъ магазинахъ; флаконы въ 1, 2 и 3 р. Каждый оцѣнитъ его качество, которое предохраняетъ лицо отъ морщинъ, уничтожаетъ ихъ, сохраняетъ молодость и свѣжесть лица. 2) О де силфъ для завиванія волосъ. флак. 60 к. 10887-Л

НОВОСТЬ. Интересное развлеченіе. Новѣйшее изобрѣтеніе 19 столѣтія. Карманные СИНЕМАТОГРАФЫ (живая фотографія). 1 Синематогр. 25 к., 3 „ 60 к. Продаются: 1) Дерибасовская, противъ гор. сада, въ таб. торг. І. Млинариса. 2) Екатеринин. ул., уг. Греч. таб. маг. Маламента. 1 Синематографъ 25 к., 3 „ 60 к. 1] Дерибасовская, противъ Городсада, табачн. І. Млинариса. 2) Екатерин., уг. Греч., табач. маг. Маламента, ряд. съ апт. Очиновскаго.

Кровельный ТОЛЬ

собственной фабрикаціи, 4-хъ сортовъ и прочіе принадлежащіе къ нему матеріалы, а также всякаго рода починки, окраску и покрытіе толевыхъ крышъ, по весьма доступнымъ цѣнамъ предлагаетъ фирма **Адольфъ Цорнъ, вдова** въ Одессѣ. На Ришельевской ул., уголъ Полицейской, д. № 17. 5586—Ц

Торговый домъ **Г. СИГАЛЪ и К°** Вслѣдствіе выдѣла нѣкоторыхъ участниковъ фирмы и капитальнаго переустройства магазина назначилъ съ 3-го сентября 1897 года **БОЛЬШУЮ ПРОДАЖУ** огромнаго выбора готовой мебели, зеркалъ, англ. кроватей, вѣнскихъ стульевъ, картинъ, дѣтскихъ возиковъ, терракотовыхъ и мельхеровыхъ издѣлій и проч., ПО ЗНАЧИТЕЛЬНО ПОНИЖЕННЫМЪ ЦѢНАМЪ. Уг. Полиц. и Екатрининск. ул., д. Сигала, № 24; въ Одессѣ. 9739—З

1835. Россійское Общество застрахованія капиталовъ и доходовъ. Учрежд. въ 1835 г. Единственное и старѣйшее русское общество, занимающееся исключительно страхованіемъ жизни и капиталовъ. Общій капиталъ Общества свыше 20 000 000 руб. Всевозможные виды страхованія на самыхъ выгодныхъ условіяхъ. Дивидендъ по тарифамъ на страхованіе жизни 14%. Страхованіе приданаго и капиталовъ на дожитіе съ ежегоднымъ прогрессивнымъ уменьшеніемъ преміи на 3% (т. е. 6%, 9%, 12% и т. д.) и съ правомъ, послѣ 5 лѣтъ страхованія: 1) получить немедленно обратно полностью, безъ всякаго вычета, всѣ внесенныя деньги 2) получить всѣ внесенныя деньги въ ссуду на 4% годовъ и продолжать страхованіе (Таб. XXIa). Подобныхъ льготъ не предоставляетъ никакое другое общество, тѣмъ не менѣе, тарифъ этотъ значительно дешевле всѣхъ другихъ тарифовъ. 10988-Р Главный представитель Общества по Одесскому округу **Л. О. ЛЕВИТА**. Надеждинская, 10 а, (ряд. съ Кредитнымъ Общ.). Телефонъ № 596. Уставы и тарифы съ самыми точными условіями высылаются безплатно.
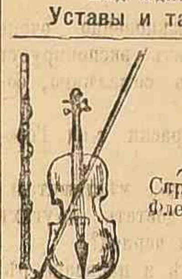
Г. И. РАХМИЛЬ. Музыкальный и Нотный магазинъ. Дерибасовская ул., рядомъ съ Город. садомъ. Одесса. Скрипки отъ 1 р. 50 к. Смычки отъ — 50 к. Флейты „ 2 р. 50 к. Кларнеты „ 5 р. Концертн. цитры ущ. сорта отъ 30 руб. Корнеты лучш. сорта „ 15 руб. Мандолины настоящ. итальян. „ 15 руб. Струны настоящ. итальян., Віолончели, Гитары, Балалайки, Народ. цитры, Метрономы, ручн. Гармоніи разн. строя, самоучители къ нимъ и проч. Иногороднимъ высылаю съ наложен. платежомъ. Обмѣнъ струн. инструмент. и на прокатъ. 10979-Г

Пароходъ „НАДОРЪ" бывш. „Байдаръ" s/s «Nador» (Bidar) прибылъ въ здѣшній портъ съ разнымъ грузомъ изъ Марселя. Просятъ предъявлять коносаменты на имя парох. „Байдаръ" и „Надоръ". 10910—Т Агенты: ТВИДИ, РИДЪ и Ко.

Пароходъ „МИНІЕРА" s/s „MINIERA" Прибылъ въ здѣшній портъ съ разнымъ грузомъ изъ Марселя. 10905—Т Агенты: Твиди, Ридъ и Ко.

Новость. **„PERFECTUM"** НОВОИЗОБРѢТЕННАЯ САМОДѢЙСТВУЮЩАЯ МЫШЕЛОВКА-АВТОМАТЪ.

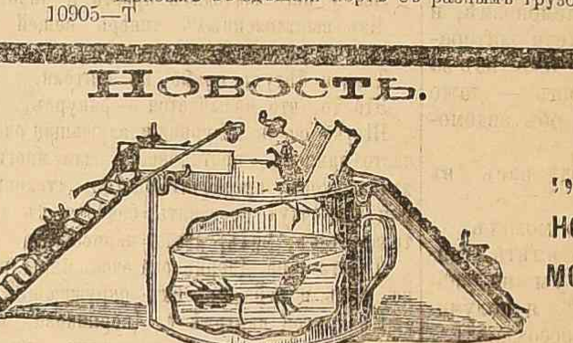

Всеобще признанъ какъ самый лучшій, практичныйскій, гигіеническій и дешевый аппаратъ для совершеннаго истребленія въ самое кратчайшее время мышей и крысъ. Цѣна автомата «Perfectum» для мышей Руб. — коп. 90; » » » » крысъ № 1 » 1 » 75; » » » » № 2 » 3 » 50. Высылаю по почтѣ за наличныя или почтовыми марками въ заказномъ письмѣ. Исключительная продажа на Европейскую Россію. **АРТЮРЪ КЛЕЙНМАНЪ** ВАРШАВА, КОРОЛЕВСКАЯ № 49. соб. домъ. 10651—Ф

Частн. е мужское училище И. И. КАЦА. Существуетъ съ 1881 года. Екатерининская, д. Криммора, № 65, училище подготовляетъ дѣтей въ гимназіи, реальное и коммерческое училище. Изъ 18-ти учениковъ, окончившихъ училище въ настоящемъ году, 9 выдержали испытанія въ августѣ с. г. въ коммерческомъ училищѣ Императора Николая І, 6—въ гимназіи, 3—въ 6-ти классномъ городскомъ училищѣ. Пріемъ прошеній ежедневно отъ 8—9 ч. утра и отъ 2—3 пополуд. Дѣти шестилѣтняго возраста принимаются безъ экзамена. Плата годичная. Допускается разсрочка. 10231—К

Одесское Общество Взаимнаго Кредита

продастъ 16 музыкальныхъ инструментовъ, заложенныхъ въ этомъ обществѣ и принадлежащихъ наслѣдникамъ К. К. Газа, а именно: два оркестріона вѣнской фабрики, десять роялей разныхъ фабрикъ заграничныхъ и мѣстныхъ и четыре піанино фабрики парижской и мѣстной въ томъ числѣ одно піанино съ механическимъ заводомъ и относящимися нотами.) Желающіе купить могутъ осматривать эти инструменты въ помѣщеніи общества ежедневно, въ присутственные дни, отъ 10 часовъ утра до 4 часовъ пополудни. 9736-В

Розничный магазинъ инженера А. ЛИВЕНА. Фуркасовскій пер., д. № 10, Москва. (Главная контора—Мясницкая, № 13, Москва). Машины «Альфа» для домашняго приготовленія газа, для освѣщенія (Ауэровскими горѣлками) и для нагрѣванія разныхъ приборовъ. Фильтры Гранжана для воды и другихъ жидкостей, отфильтровываютъ нетолько невидимую муть, но даже всякіе микроорганизмы, не требуетъ чистки. Ручныя машины «Кристаллъ» для замораживанія воды и проч. и вообще для искусственнаго охлажденія. Продажа оптомъ и въ розницу. 7355—М

ВЫСОЧАЙШЕ Утвержденное Анонимное Общество **ПРОИЗВОДСТВА БУТЫЛОКЪ и ПРОБОКЪ въ ОДЕССѢ.** Пробочный заводъ бывш. Михаила Юліуса. ПРОИЗВОДСТВО: СТЕКЛЯННОЙ ПОСУДЫ для казенной продажи вина. БУТЫЛОКЪ шампанскихъ, винныхъ, пивныхъ, минеральныхъ, ликерныхъ и водочныхъ всѣхъ размѣровъ, формъ и цвѣтовъ. ВСЯКАГО РОДА бутылочнаго стекла по особымъ заказамъ. ПРОБОКЪ разныхъ размѣровъ и сортовъ по прейскур. и частн. заказамъ. ПРОБКОВАГО безпыльнаго ОПИЛКА. ПОЯСОВЪ для плаванія и СПАСАТЕЛЬНЫХЪ КРУГОВЪ. ПРОБКОВЫХЪ гигіеническихъ СКЛАДНЫХЪ ТЮФЯКОВЪ и ПОДУШЕКЪ. СКЛАДЫ ПРОБКОВАГО ДЕРЕВА всѣхъ странъ эксплоатаціи. ПРОДАЖА производится въ спеціальномъ коммерческомъ отдѣлѣ заводовъ при конторѣ Торговаго дома «АДОЛЬФЪ ВЕЙСМАНЪ и Ко» въ Одессѣ по Полицейской улицѣ, д. № 11/16. Коммерческій директоръ заводовъ *Я. Я. Словенко.* 9559-В

Передвижныя КАФЕЛЬНЫЯ ПЕЧИ Торг. дома «Гуревичъ и Тамаркинъ» въ Одессѣ. *Почтовая № 20. Телефонъ № 690.* отличаются изяществомъ, прочностью и экономіею въ топливѣ. Протапливая въ теченіе получаса и герметически закрывая, печи сохраняютъ равномѣрную теплоту въ теченіе 12—14 час. Превосходство этихъ печей надъ желѣзными, хотя-бы самой замысловатой конструкціи—признано всѣми, какъ въ экономическомъ, такъ и въ гигіеническомъ отношеніяхъ. Масса печей въ употребленіи въ городѣ и въ провинціи. 9865—Г

Фотографъ Н. Н. Прахницкій За оказанное многолѣтнее вниманіе одесской публики его фотографія, нахо дящейся по Ришельевской ул. въ д. Ралли, № 28, въ видѣ сюрприза выдаетъ снимающимся дюжиной по третьи—одну раскрашенную фотографію акварелью (работы акварелиста Турченко). Всѣ фотографическія работы производятся на (новой) целлоидиновой бумагѣ. 11783 790 39

МАГАЗИНЪ **Г. ФОГТА** Дерибасовская ул., д. Жюльена, № 19, противъ дома Вагнера, получилъ снова и рекомендуетъ: СТѢННЫЕ ЧАСЫ круглые, съ суточн. заводомъ отъ 5 р. 50 к. СТѢННЫЕ ЧАСЫ круглые, съ двухнед. заводомъ отъ 9 р. СТѢННЫЕ ЧАСЫ регуляторы съ суточ. заводомъ отъ 6 р. 75 к. СТѢННЫЕ ЧАСЫ регуляторы съ двухнед. завод. отъ 10 р. БОГАТЫЙ ВЫБОРЪ разныхъ очень элегантныхъ стѣнныхъ ЧАСОВЪ, орѣховаго дерева и дубоваго Styl renaisance и Baroque отъ 15 до 300 руб. 7151-Ф

БАЛАНСЪ ОДЕССКАГО ОБЩЕСТВА ВЗАИМНАГО КРЕДИТА.

къ 1-му октября 1897 года.

АКТИВЪ.

	руб.	к.	руб.	к.
Касса (Гос. кред. билеты и размѣн. монета)	624277	37		
Текущій счетъ въ одес. конт. Гос. банка	224	96		
» Частн. кредит. учрежден.	430000	—	1054502	33
Учетъ векселей, имѣющ. не менѣе 2-хъ подп.			2810005	51
Учетъ соло-векселей съ обезпеченіемъ:				
1) Товарами, а также коносаментами и квитанціями транспортныхъ конторъ на товары	105173	—		
2) Недвижимыми имуществами	373296	—		
3) 10% взнос. членовъ и резерв. фондомъ	17717	29	496186	29
Ссуды подъ залогъ:				
1) Госуд. и правит. гарант. цѣнныхъ бумагъ	822013	—		
2) Паевъ, акцій, облигацій и закладныхъ листовъ, правительствомъ не гарантированныхъ	43815	—		
3) Товаровъ, а также коносаментовъ, варрантовъ, квитанцій транспортныхъ конторъ и пр. на товары	47943	04	913771	04
Спеціальные текущіе счеты, обезпеченные:				
а) проц. бумаг. (кред. 2093140 р.)	1087576	38		
б) вексел. (кредитъ 66761 р. — к.)	34720	77		
в) соло-векселями, обезп. недвиж. имущ. (кредитъ 6[illegible]5783 руб.)	604161	98		
г) соло-векселями, обезпеч. товарами (кредитъ 259831 р.)	127364	94	1853824	07
Государств. цѣнныя бумаги, принадлежащія Обществу: (номинальн. 128700 р.)			128857	99
Корреспонденты				
1) По ихъ счетамъ (Loro)	150052	69		
2) По счетамъ Общества (Nostro)	157810	93	307863	62
Протестованные векселя			25653	26
Просроченные соло-векселя, обезпеченные			112600	—
Текущіе расходы			84235	07
Расходы, подлежащіе возврату			7553	75
Собств. домъ общества			117600	—
Обзаведеніе и устройство			8566	03
Вексельная бумага и гербовыя марки			2307	27
Учетъ % бум. выш. въ тир. ср. куп. и пр.			28090	74
БАЛАНСЪ			7951619	97

ПАССИВЪ.

	руб.	к.	руб.	к.
Капиталъ оборотн. (10% взносы членовъ*)	778825	10		
запасный	259920	81		
на покупку дома	85000	—		
Особый резервный фондъ членовъ	215917	49	1339663	40
Вклады:				
1) На текущіе счета а) обыкновенные — членовъ О-ва	853627	20		
посторон. лицъ	2731798	01		
2) Безсрочные — членовъ О-ва	4350	—		
посторон. лицъ	157520	—		
3) Срочные — членовъ О-ва	89100	—		
посторон. лицъ	1986933	93	5823329	14
Переучтенные векселя: въ одес. конторѣ Государственнаго банка			—	—
Въ частн. кредитн. учрежденіяхъ			—	—
Спец. тек. сч. подъ век. въ одес. конторѣ Госуд. банка			—	—
Спеціальн. текущ. счетъ подъ векселя въ Частн. Кредит. учрежд.			—	—
Спеціальный текущій счетъ, обезпеченный проц. бумагами въ одес. конторѣ Государственнаго банка			—	—
Спеціальн. текущій счетъ, обезпеченный проц. бумат. въ Част. Кред. учрежд.			361	39
Ссуды подъ залогъ проц. бумагъ въ одес. конт. Госуд. банка			—	—
Корреспонденты:				
1) По ихъ счетамъ (Loro)	168970	81		
2) По счетамъ общества (Nostro)	95064	17	264034	98
Акцептованныя тратты			10569	62
Переходящія суммы			56391	10
Невыплачен. дивид. и проц. на рез. фондъ			27253	65
Проценты, подлежащіе уплатѣ по вкладамъ			14953	22
Полученные проценты и коммиссія	444211	82		
За вычетомъ уплач. по вклад. и проч.	46998	84	397212	98
Возвратъ списанныхъ долговъ (**)			12488	31
Долгъ одес. город. кред. общ. по залогу дома			5338	27
Государст. налогъ на % по вкладамъ и проч.			20	91
БАЛАНСЪ			7951619	97

Цѣнностей на храненіи . . . Руб. 330271 коп. —
Векселей и пр. на коммисіи . » 9039[illegible] » 47
Векселей въ обезпеченіе кредита корреспондентовъ . » 1049[illegible] » —

*) Обязательства 2,932 членовъ:
а) Обезпечен. недвиж. имущ. Руб. 1202.721 руб. — к.
б) » товарами . . » 270.485 » — »
в) » личною благонадежн. » 6.315.045 » — »
Руб. 7.788.251 » — »
За вычетомъ 10% взносовъ » 778.825 » 10 »
Капиталъ обезпеченія . » 7.009.425 » 90 »

(**) Кромѣ того 74 облиг. Ткввбульскихъ каменноуг. копей на 9.250 р. номин. золотомъ.

Лозе Восковое Мыло изготовлено по рецепту д-ра медицины К. Л. Шлейхъ, въ Берлинѣ, НЕПОДДѢЛЬНО ТОЛЬКО СЪ ПОЛНОЙ ФИРМОЙ: **Густавъ Лозе.** 45/46 Jägerstr, Berlin. Корол. Придв. Поставщикъ. Berlin, Jägerstr, 45/46. Корол. Придв. Поставщикъ. Продажа во всѣхъ парфюмерн., аптекарск. магазинахъ и во всѣхъ парикмахерскихъ Россіи

Редакторъ-издатель А. П. Старковъ. Редакторъ Е. В. Васьковскій. Тип. «Одесскихъ Новостей» А. П. Старкова. (Печатано на ротаціонной машинѣ Маринони. Бумага Т-ва М. Г. Кувшинова въ Москвѣ.) Дозволено цензурою. Одесса, 3 октября.